



CONTEC INGENIERÍA-ARQUITECTURA
CONTEC INGENIEROS CONSULTORES, S.L.
C.I.F.: B-31741580



PROYECTO PARA ELIMINACIÓN DE BARRERAS ARQUITECTÓNICAS EN LA
RESIDENCIA DE ANCIANOS "LAS AMESCOAS" DE EULATE (NAVARRA)

PROMOTOR:
AYUNTAMIENTO DE
EULATE

FECHA:
MAYO 2024

DOCUMENTO Nº 1: MEMORIA	5
<hr/>	
MEMORIA DESCRIPTIVA	6
1.- DATOS GENERALES	7
2.- AGENTES	7
3.- INFORMACIÓN PREVIA	8
3.1.- ANTECEDENTES Y CONDICIONANTES DE PARTIDA	8
3.2.- OBJETO	8
3.3.- DATOS DEL EMPLAZAMIENTO	9
3.4.- NORMATIVAS	9
3.4.1.- NORMATIVA DE EDIFICACIÓN	9
3.4.2.- ESTRUCTURAS	11
3.4.3.- INSTALACIONES	12
3.4.4.- CUBIERTAS Y FACHADAS	15
3.4.5.- PROTECCIÓN	15
3.4.6.- BARRERAS ARQUITECTÓNICAS	18
3.4.7.- MEDIOAMBIENTE	19
3.4.8.- PRODUCTOS DE CONSTRUCCIÓN	22
3.4.9.- NORMATIVA PARTICULAR	23
4.- DESCRIPCIÓN DEL PROYECTO	24
4.1.- DESCRIPCIÓN DE LA SITUACIÓN ACTUAL	24
4.2.- NECESIDAD DE LA ACTUACIÓN	24
4.3.- SOLUCIÓN ADOPTADA	24
4.4.- ACTUACIONES PREVISTAS	24
4.5.- SOLUCIÓN CONSTRUCTIVA	25
4.5.1.- ACTUACIONES PREVIAS Y DEMOLICIONES	25
4.5.2.- MOVIMIENTO DE TIERRAS	25
4.5.3.- ESTRUCTURAS	25
4.5.4.- ALBAÑILERÍA	25
4.5.5.- INSTALACIÓN DE ASCENSOR	25
4.6.- CUMPLIMIENTO DEL CÓDIGO TÉCNICO	26
4.6.1.- REQUISITOS BÁSICOS RELATIVOS A LA FUNCIONALIDAD	26
4.6.2.- REQUISITOS BÁSICOS RELATIVOS A LA SEGURIDAD	26
4.6.3.- REQUISITOS BÁSICOS RELATIVOS AL AHORRO DE ENERGÍA	27
5.- PLAZO DE EJECUCIÓN	27
6.- PRESUPUESTO PARA CONOCIMIENTO DE LA ADMINISTRACIÓN	27
MEMORIA CONSTRUCTIVA	28
1.- SISTEMA ESTRUCTURAL	29
2.- SISTEMA ENVOLVENTE	29
2.1.- ALZADOS	29
2.2.- CARPINTERÍA	29
3.- SISTEMA DE COMPARTIMENTACIÓN	29
4.- SISTEMA DE ACABADOS	29
4.1.- REVESTIMIENTOS INTERIORES	29
4.2.- SUELOS	29
4.3.- OTROS ACABADOS	29
5.- SISTEMA DE ACONDICIONAMIENTO AMBIENTAL E INSTALACIONES	30
5.1.- SISTEMA DE ELECTRICIDAD	30
5.1.1.- CAJAS GENERALES DE PROTECCIÓN	30
5.1.2.- LÍNEA GENERAL DE ALIMENTACIÓN	30
5.1.3.- DERIVACION INDIVIDUALES	30

5.1.4.- ALIMENTACIÓN A ASCENSOR	30
CUMPLIMIENTO DEL CÓDIGO TÉCNICO	31
1.- DOCUMENTO BÁSICO SEGURIDAD ESTRUCTURAL	32
2.- DOCUMENTO BÁSICO SEGURIDAD EN CASO DE INCENDIOS	32
2.1.- SECCIÓN 1. PROPAGACIÓN INTERIOR	32
2.1.1.- COMPARTIMENTACIÓN EN SECTORES DE INCENDIO	32
2.1.2.- LOCALES Y ZONAS DE RIESGO ESPECIAL	32
2.1.3.- ESPACIOS OCULTOS. PASO DE INSTALACIONES A TRAVÉS DE ELEMENTOS DE COMPARTIMENTACIÓN DE INCENDIOS.	32
2.1.4.- ESPACIOS OCULTOS. PASO DE INSTALACIONES A TRAVÉS DE ELEMENTOS DE COMPARTIMENTACIÓN DE INCENDIOS.	32
2.1.5.- REACCIÓN AL FUEGO DE LOS ELEMENTOS CONSTRUCTIVOS, DECORATIVOS Y MOBILIARIO	33
2.2.- SECCIÓN 2. PROPAGACIÓN EXTERIOR	33
2.2.1.- MEDIANERAS Y FACHADAS	33
2.3.- SECCIÓN 3. EVACUACIÓN DE OCUPANTES	33
2.3.1.- COMPATIBILIDAD DE LOS ELEMENTOS DE EVACUACIÓN	33
2.3.2.- CÁLCULO DE LA OCUPACIÓN	33
2.3.3.- NÚMERO DE SALIDAS Y LONGITUD DE LOS RECORRIDOS DE EVACUACIÓN	33
2.3.4.- DIMENSIONADO DE LOS MEDIOS DE EVACUACIÓN	33
2.3.5.- PROTECCIÓN DE LAS ESCALERAS	33
2.3.6.- PUERTAS SITUADAS EN RECORRIDOS DE EVACUACIÓN	33
2.3.7.- SEÑALIZACIÓN DE LOS MEDIOS DE EVACUACIÓN	33
2.3.8.- CONTROL DEL HUMO DE INCENDIO	33
2.3.9.- EVACUACIÓN DE PERSONAS CON DISCAPACIDAD EN CASO DE INCENDIO	34
2.4.- SECCIÓN 4. INSTALACIONES DE PROTECCIÓN CONTRA INCENDIOS	34
2.4.1.- DOTACIÓN DE INSTALACIONES DE PROTECCIÓN CONTRA INCENDIOS	34
2.4.2.- SEÑALIZACIÓN DE LAS INSTALACIONES MANUALES DE PROTECCIÓN CONTRA INCENDIOS	34
2.4.3.- SISTEMAS DE ALUMBRADO DE EMERGENCIA	34
2.5.- SECCIÓN 5. INTERVENCIÓN DE LOS BOMBEROS	34
2.5.1.- CONDICIONES DE APROXIMACIÓN Y ENTORNO	34
2.5.2.- ACCESIBILIDAD POR FACHADA	34
SECCIÓN 6.- RESISTENCIA AL FUEGO DE LA ESTRUCTURA	34
3.- DOCUMENTO BÁSICO SEGURIDAD DE UTILIZACIÓN Y ACCESIBILIDAD	34
3.1.- SECCIÓN 1.- SEGURIDAD FRENTE AL RIESGO DE CAÍDAS	35
1.1. RESBALADICIDAD DE LOS SUELOS	35
1.2. DISCONTINUIDAD EN EL PAVIMENTO	35
1.3. DESNIVELES	35
1.4. ESCALERAS Y RAMPAS	35
1.5. LIMPIEZA DE LOS ACRISTALAMIENTOS	35
3.2.- SECCIÓN 2.- SEGURIDAD FRENTE AL RIESGO DE IMPACTO O ATRAPAMIENTO	35
3.2.1.- IMPACTO	35
3.3.- SECCIÓN 3.- SEGURIDAD FRENTE AL RIESGO DE APRISIONAMIENTO EN RECINTOS	35
3.4.- SECCIÓN 4.- SEGURIDAD FRENTE AL RIESGO CAUSADO POR ILUMINACIÓN INADECUADA	35
3.5.- SECCIÓN 5.- SEGURIDAD FRENTE AL RIESGO CAUSADO POR SITUACIONES DE ALTA OCUPACIÓN	35
3.6.- SECCIÓN 6.- SEGURIDAD FRENTE AL RIESGO DE AHOGAMIENTO	35
3.7.- SECCIÓN 7.- SEGURIDAD FRENTE AL RIESGO CAUSADO POR VEHÍCULOS EN MOVIMIENTO	35
3.8.- SECCIÓN 8.- SEGURIDAD FRENTE AL RIESGO CAUSADO POR LA ACCIÓN DEL RAYO	36
3.9.- SECCIÓN 9.- ACCESIBILIDAD	36
3.9.1.- CONDICIONES de accesibilidad	36
3.9.2.- CONDICIONES Y CARACTERÍSTICAS DE LA INFORMACIÓN Y SEÑALIZACIÓN PARA LA ACCESIBILIDAD	36
4.- DOCUMENTO BÁSICO SALUBRIDAD	36
INTRODUCCIÓN	36

4.1.- SECCIÓN 1: PROTECCIÓN FRENTE A LA HUMEDAD (HS1)	36
4.2.- SECCIÓN 2: RECOGIDA Y EVACUACIÓN DE RESIDUOS (HS-2)	36
4.3.- SECCIÓN 3: CALIDAD DEL AIRE INTERIOR (HS-3)	36
4.4.- SECCIÓN 4: SUMINISTRO DE AGUA (HS-2)	37
4.5.- SECCIÓN 5: EVACUACIÓN DE AGUAS (HS-5)	37
4.6.- SECCIÓN 6: PROTECCIÓN FRENTE A LA EXPOSICIÓN AL RADÓN (HS-6)	37
5.- DOCUMENTO BÁSICO PROTECCIÓN CONTRA EL RUIDO	37
5.1.- SECCIÓN 1.- GENERALIDADES	37
6.- DOCUMENTO BÁSICO AHORRO DE ENERGÍA	37
6.0.- SECCIÓN 0.- LIMITACIÓN DEL CONSUMO ENERGÉTICO (HE-0)	37
6.1.- SECCIÓN 1.- LIMITACIÓN DE LA DEMANDA ENERGÉTICA (HE-1)	37
6.2.- SECCIÓN 2.- RENDIMIENTO DE LAS INSTALACIONES TÉRMICAS (HE-2)	38
6.3.- SECCIÓN 3.- EFICIENCIA ENERGÉTICA DE LAS INSTALACIONES DE ILUMINACIÓN (HE-3)	38
6.4.- SECCIÓN 4.- CONTRIBUCIÓN SOLAR MINIMA DE AGUA CALIENTE SANITARIA (HE-4)	38
6.5.- SECCIÓN 5.- CONTRIBUCIÓN FOTOVOLTAICA MINIMA DE ENERGÍA ELÉCTRICA (HE-5)	38
COROLARIO	39
1.- PLAZO DE GARANTÍA	40
2.- DIRECCIÓN DE OBRA	40
3.- PLAZO DE EJECUCIÓN	40
4.- PRESUPUESTOS	40
DOCUMENTO Nº 2: ANEJOS	41
REPORTAJE FOTOGRÁFICO	42
JUSTIFICACIÓN DE LA SOLUCIÓN	44
1.- JUSTIFICACIÓN DE LA SOLUCIÓN	45
ESTUDIO BÁSICO DE SEGURIDAD Y SALUD	46
CONTROL DE CALIDAD	47
GESTIÓN DE RESIDUOS	48
DOCUMENTO Nº 3: PLANOS	49
ÍNDICE DE PLANOS	50
DOCUMENTO Nº 4: PLIEGO DE CONDICIONES	51
DOCUMENTO Nº 5: MEDICIONES Y PRESUPUESTOS	52
CUADRO DE PRECIOS Nº1	53
CUADRO DE PRECIOS Nº2	54
MEDICIONES	55
PRESUPUESTOS	56
RESUMEN DE PRESUPUESTO	57

1.- DATOS GENERALES

PROYECTO:

Eliminación de barreras arquitectónicas en la residencia de ancianos "Las Amescoas" de Eulate (Navarra)

SITUACIÓN: Residencia de ancianos "Las Amescoas" en Calle Gonea, 6, Eulate (Navarra)

PROPIEDAD: Ayuntamiento de Eulate

TÉCNICOS COLABORADORES : CONTEC INGENIERÍA-ARQUITECTURA.

INGENIERO INDUSTRIAL: Miguel Iriberry Vega

INGENIERO DE EDIFICACIÓN: Miguel Iriberry Romero

INGENIERO TÉCNICO INDUSTRIAL, INGENIERO TÉCNICO DE OBRAS PÚBLICAS E INGENIERO CIVIL: Pedro Iriberry Vega

2.- AGENTES

Ubicación de la obra: Calle Gonea, 6

Localidad: Eulate

Provincia: Navarra

Promotor: Ayuntamiento de Eulate

Calle Medio Barrio, 1 C.P. 331271

CIF: P3109900E

Eulate (Navarra)

Proyectista: CONTEC Arquitectura y Construcción, S.L

Miguel Iriberry Vega, Ingeniero Industrial Colegiado nº 226 del COIINA;

Miguel Iriberry Romero, Ingeniero de Edificación Colegiado nº 2032 del COATTIENA.

Pedro Iriberry Vega, Ingeniero Técnico Industrial, Colegiado nº 1.314 del Colegio de Ingenieros Técnicos Industriales de Navarra, Ingeniero Técnico de Obras Públicas e Ingeniero Civil, Colegiado 26.480 de CITOP.

Dirección: Paseo de la Inmaculada 24, 2ªA

C.P.: 31200 Estella-Lizarrá (Navarra)

Dirección facultativa:

Dirección de obra:

Miguel Iriberry Vega, Ingeniero Industrial Colegiado nº 226 del COIINA.

Miguel Iriberry Romero, Ingeniero de Edificación Colegiado nº 2032 del COATTIENA.

Pedro Iriberry Vega, Ingeniero Técnico Industrial, Colegiado nº 1.314 del Colegio de Ingenieros Técnicos Industriales de Navarra, Ingeniero Técnico de Obras Públicas e Ingeniero Civil, Colegiado 26.480 de CITOP.

Seguridad y Salud: Autor del Estudio Básico de Seguridad y Salud: Miguel Iriberry Romero, Ingeniero de Edificación Colegiado nº 2032 del COATTIENA; coordinador en fase de Proyecto.

3.- INFORMACIÓN PREVIA

3.1.- ANTECEDENTES Y CONDICIONANTES DE PARTIDA

La localidad de Eulate está situada en la Zona Media de Navarra y cuenta con una población de 276 habitantes, según datos obtenidos de la página web de la federación de municipios y concejos de Navarra.

La residencia de ancianos "Las Amescoas" se ubica en la calle Gonea nº6, en la parcela 396 del polígono 1 de Eulate y es de propiedad municipal.

El Ayuntamiento de Eulate considera prioritario llevar a cabo una actuación con el objetivo principal de mejorar sus instalaciones mediante la eliminación de barreras arquitectónicas, con la construcción de un nuevo ascensor accesible atendiendo a un modelo de atención centrado en la persona, persiguiendo la accesibilidad-eliminación de barreras físicas y/o cognitivas y otras actuaciones que generan un entorno familiar.

En vista de lo indicado, el Ayuntamiento de Eulate, que es la Entidad de la que dependen las citadas instalaciones, ha decidido llevar a cabo la intervención de reformar la residencia de ancianos con el fin de mejorar el confort y el bienestar de los residentes, concretamente instalar un ascensor adaptado para camillas.

3.2.- OBJETO

Se redacta el presente Proyecto por el Ingeniero Industrial, D. Miguel Iriberry Vega, Colegiado nº 226 del Colegio Oficial de Ingenieros Industriales de Navarra y D. Pedro Iriberry Vega, Ingeniero Técnico Industrial, Colegiado nº 1.314 del Colegio de Ingenieros Técnicos Industriales de Navarra, Ingeniero Técnico de Obras Públicas e Ingeniero Civil, Colegiado 26.480 de CITOP juntamente con el resto de Técnicos y personal de la Empresa CONTEC INGENIEROS CONSULTORES, S.L., para estudiar las obras indicadas en la misma y que se describen en los siguientes Documentos:

- Documento nº 1: Memoria
- Documento nº 2: Anejos
- Documento nº 3: Planos
- Documento nº 4: Pliego de condiciones
- Documento nº 5: Mediciones y Presupuestos

El objeto es el estudio previo, que sirva de base para la ejecución de las obras de Eliminación de barreras arquitectónicas en la residencia de ancianos "Las Amescoas" de Eulate (Navarra), definiendo las características técnico económicas básicas, atendiendo a la Normativa Vigente y en orden a conseguir los objetivos perseguidos con la mayor eficiencia posible.

Se contemplan las obras de adecuación del edificio para crear una dotación accesible para camillas.

3.3.- DATOS DEL EMPLAZAMIENTO

Las obras a realizar se sitúan en la residencia de ancianos "Las Amescoas", en la calle Gonea nº6 de Eulate (Navarra), según se indica en la imagen adjunta y en el correspondiente plano de Emplazamiento.



Imagen 1: Emplazamiento del edificio.

3.4.- NORMATIVAS

Los Reglamentos y normativas que han sido tenidos en cuenta en la redacción del presente Proyecto se indican a continuación:

3.4.1.- NORMATIVA DE EDIFICACIÓN

3.4.1.1.- LEY DEL SUELO

B.O.E. 31.10.15	Real Decreto Legislativo 7/2015, de 30 de octubre, por el que se aprueba el texto refundido de la Ley de Suelo y Rehabilitación Urbana.
MODIFICADO POR	
B.O.E. 06.10.21	Real Decreto-ley 19/2021
B.O.E. 21.05.21	Ley 7/2021, de 20 de mayo
B.O.E. 23.12.20	Real Decreto-ley 35/2020, de 22 de diciembre
B.O.E. 31.01.79	Real Decreto 3288/1978, de 25 de agosto, por el que se aprueba el Reglamento de Gestión Urbanística para el desarrollo y aplicación de la Ley sobre Régimen del Suelo y Ordenación Urbana.
B.O.E. 18.09.78	Real Decreto 2187/1978, de 23 de junio, por el que se aprueba el Reglamento de Disciplina Urbanística para el desarrollo y aplicación de la Ley sobre Régimen del Suelo y Ordenación Urbana.
B.O.E. 15.09.78	Real Decreto 2159/1978, de 23 de junio, por el que se aprueba el Reglamento de Planeamiento para el desarrollo y aplicación de la Ley sobre Régimen del Suelo y Ordenación Urbana.

3.4.1.2.- CÓDIGO TÉCNICO

- B.O.E. 28.03.06 Real Decreto 314/2006, de 17 de marzo, por el que se aprueba el Código Técnico de la Edificación.
- B.O.E. 25.01.08 Corrección de errores
- DEROGADO POR
- B.O.E. 27.06.13 Derogado el apartado 5 del artículo 2 por:
Disposición derogatoria única de la Ley 8/2013, de 26 de junio, de rehabilitación, regeneración y renovación urbanas
- MODIFICADO POR
- B.O.E. 20.12.07 Modificación del Real Decreto 314/2006, de 17 de marzo, por el que se aprueba el Código Técnico de la Edificación
- MODIFICADO POR
- B.O.E. 18.10.08 Modificación del Real Decreto 1371/2007, de 19-OCT
- B.O.E. 23.04.09 Modificación de determinados documentos básicos del Código Técnico de la Edificación, aprobados por el Real Decreto 314/2006, de 17 de marzo, y el Real Decreto 1371/2007, de 19 de octubre
- B.O.E. 23.09.09 Corrección de errores y erratas
- B.O.E. 11.03.10 Modificación del Real Decreto 314/2006, de 17 de marzo, en materia de accesibilidad y no discriminación de las personas con discapacidad
- B.O.E. 22.04.10 Modificación del Código Técnico de la Edificación (CTE) aprobado por Real Decreto 314/2006, de 17 de marzo.
- B.O.E. 30.07.10 Sentencia por la que se declara la nulidad del artículo 2.7 del Real Decreto 314/2006, de 17 de marzo, por el que se aprueba el Código Técnico de la Edificación, así como la definición del párrafo segundo de uso administrativo y la definición completa de uso pública concurrencia, contenidas en el documento SI del mencionado Código.
- B.O.E. 27.06.13 Disposición final undécima de la Ley 8/2013, de 26 de junio, de rehabilitación, regeneración y renovación urbanas
- B.O.E. 12.09.13 Actualización del Documento Básico DB-HE "Ahorro de Energía"
- B.O.E. 08.11.13 Corrección de errores
- B.O.E. 23.06.17 Modificación del Documento Básico DB-HE "Ahorro de energía" y del Documento Básico DB-HS "Salubridad", del Código Técnico de la Edificación, aprobado por Real Decreto 314/2006, de 17 de marzo
- B.O.E. 27.12.19 Modificación del Código Técnico de la Edificación Aprobado por Real Decreto 314/2006, de 17 de marzo

3.4.1.3.- LEY DE ORDENACIÓN DE LA EDIFICACIÓN

- B.O.E. 06.11.99 Ley 38/1999, de 5 de Noviembre, de Ordenación de la Edificación
- MODIFICADO POR
- B.O.E. 31.12.01 Artículo 82 de la Ley 24/2001, de 27 de diciembre, de Medidas Fiscales, Administrativas y del Orden Social
- B.O.E. 31.12.02 Artículo 105 de la Ley 53/2002, de 30 de diciembre, de Medidas Fiscales, Administrativas y del Orden Social
- B.O.E. 23.12.09 Artículo 105 de la Ley 53/2002, de 30 de diciembre, de Medidas Fiscales, Administrativas y del

	Orden Social
B.O.E. 27.06.13	Disposición final tercera de la Ley 8/2013, de 26 de junio, de rehabilitación, regeneración y renovación urbanas
B.O.E. 10.05.14	Disposición final tercera de la Ley 9/2014, de 9 de mayo, de Telecomunicaciones
B.O.E. 17.05.14	Corrección de errores
B.O.E. 15.07.15	Disposición final tercera de la Ley 20/2015, de 14 de julio, de ordenación, supervisión y solvencia de entidades aseguradoras y reaseguradoras

3.4.1.4.- NORMATIVA DE ÁMBITO AUTONÓMICO

B.O.N. 31.08.17	Decreto Foral Legislativo 1/2017, de 26 de julio, por el que se aprueba el texto refundido de la ley foral de ordenación del territorio y urbanismo.
-----------------	------------------------------------------------------------------------------------------------------------------------------------------------------

3.4.2.- ESTRUCTURAS

3.4.2.1.- GENERAL

B.O.E. 28.03.06	Real Decreto 314/2006, de 17 de marzo, por el que se aprueba el Código Técnico de la Edificación. (Posteriores modificaciones, recogidas en el apartado 1.1.2.Código Técnico de 1.1.Normativa General).
-----------------	------------------------------------------------------------------------------------------------------------------------------------------------------------------------------------------------------------

3.4.2.2.- ACCIONES EN LA EDIFICACIÓN

B.O.E. 28.03.06	DB SE-AE. Seguridad estructural. Acciones en la Edificación. Real Decreto 314/2006, de 17 de marzo, por el que se aprueba el Código Técnico de la Edificación. (Posteriores modificaciones, recogidas en el apartado 1.1.2.Código Técnico de 1.1.Normativa General).
B.O.E. 11.10.02	Real Decreto 997/2002, de 27 de septiembre, por el que se aprueba la norma de Construcción Sismorresistente: Parte general y edificación (NCSR-02).

3.4.2.3.- CIMENTACIONES

B.O.E. 28.03.06	DB SE-C. Seguridad Estructural. Cimientos. Real Decreto 314/2006, de 17 de marzo, por el que se aprueba el Código Técnico de la Edificación. (Posteriores modificaciones, recogidas en el apartado 1.1.2.Código Técnico de 1.1.Normativa General)
-----------------	---------------------------------------------------------------------------------------------------------------------------------------------------------------------------------------------------------------------------------------------------------

3.4.2.4.- ACERO

B.O.E. 10.08.21	Real Decreto 470/2021, de 29 de junio, por el que se aprueba el Código Estructural .
B.O.E. 23.06.11	Real Decreto 751/2011, de 27 de mayo, por el que se aprueba la Instrucción de Acero Estructural (EAE)
B.O.E. 28.03.06	DB SE-A. Seguridad estructural. Acero.

Real Decreto 314/2006, de 17 de marzo, por el que se aprueba el Código Técnico de la Edificación.

(Posterior modificaciones, recogidas en el apartado 1.1.2.Código Técnico de 1.1.Normativa General)

3.4.2.5.- HORMIGÓN

- B.O.E. 10.08.21 Real Decreto 470/2021, de 29 de junio, por el que se aprueba el Código Estructural.
- B.O.E. 18.07.08 Real Decreto 1247/2008, de 27 de julio, por el que se aprueba la Instrucción de Hormigón Estructural (EHE-08).
- B.O.E.: 04.05.05 Actualización de la composición de la comisión permanente del hormigón.
Orden FOM/1199/2005, de 18 de abril, del Ministerio de Fomento.
- B.O.E. 24.06.99 Modificación del Real Decreto 1177/1992, de 2 de octubre, por el que se reestructura la comisión permanente del hormigón y el Real Decreto 2661/1998, de 11 de diciembre, por el que se aprueba la instrucción de hormigón estructural (EHE).
Real Decreto 996/1999, de 11 de junio, del Ministerio de Fomento
- B.O.E. 22.03.94 Certificación de conformidad a normas como alternativa de la homologación de alambres trefilados lisos y corrugados empleados en la fabricación de mallas electrosoldadas y viguetas semirresistentes de hormigón armado.
Orden de 8 de marzo de 1994, del Ministerio de Industria y Energía
- B.O.E. 28.02.86 Alambres trefilados lisos y corrugados empleados en la fabricación de mallas electrosoldadas y viguetas semirresistentes de hormigón armado
Real Decreto 2702/1985, de 18 de diciembre, del Ministerio de Industria y Energía.

3.4.2.6.- FÁBRICAS

- B.O.E. 28.03.06 DB SE-F. Seguridad estructural. Fábricas.
Real Decreto 314/2006, de 17 de marzo, por el que se aprueba el Código Técnico de la Edificación.
(Posterior modificaciones, recogidas en el apartado 1.1.2.Código Técnico de 1.1.Normativa General).

3.4.3.- INSTALACIONES

3.4.3.1.- ELECTRICIDAD

- B.O.E. 06.04.19 Real Decreto 244/2019, de 5 de abril, por el que se regulan las condiciones administrativas, técnicas y económicas del autoconsumo de energía eléctrica.
- B.O.E. 06.10.18 Real Decreto-ley 15/2018, de 5 de octubre, de medidas urgentes para la transición energética y la protección de los consumidores.
- B.O.E. 10.06.14 Real Decreto 413/2014, de 6 de junio, por el que se regula la actividad de producción de energía eléctrica a partir de fuentes de energía renovables, cogeneración y residuos.
- B.O.E. 09.06.14 Real Decreto 337/2014, de 9 de mayo, por el que se aprueban el Reglamento sobre condiciones técnicas y garantías de seguridad en instalaciones eléctricas de alta tensión y sus Instrucciones Técnicas Complementarias ITC-RAT 01 a 23.
- B.O.E. 08.12.11 Real Decreto 1699/2011, de 18 de noviembre, por el que se regula la conexión a red de instalaciones de producción de energía eléctrica de pequeña potencia.

- B.O.E. 19.11.08 Real Decreto 1890/2008, de 14 de noviembre, por el que se aprueba el Reglamento de eficiencia energética en instalaciones de alumbrado exterior y sus Instrucciones técnicas complementarias EA-01 a EA-07.
- B.O.E. 19.03.08 Real Decreto 223/2008, de 15 de febrero, por el que se aprueban el Reglamento sobre condiciones técnicas y garantías de seguridad en líneas eléctricas de alta tensión y sus instrucciones técnicas complementarias ITC-LAT 01 a 09.
- B.O.E. 23.12.05 Real Decreto 1454/2005, de 2 de diciembre, por el que se Modifican determinadas disposiciones relativas al sector eléctrico.
- B.O.E. 24.12.04 Real Decreto 2351/2004, de 23 de diciembre, por el que se Modifica el procedimiento de resolución de restricciones técnicas y otras normas reglamentarias, del Ministerio de Ciencia y Tecnología
- B.O.E. 27.12.02 Reglamento por el que se regulan de las actividades de transporte, distribución, comercialización, suministro y procedimiento de autorización de instalaciones de energía eléctrica
Real Decreto 1955/2000, de 1 de diciembre.
- B.O.E. 18.09.02 Real Decreto 842/2002, de 2 de agosto, por el que se aprueba el Reglamento electrotécnico para baja tensión.(REBT) e instrucciones técnicas complementarias (ITC) BT 01 a BT 51.
- Y POSTERIORES MODIFICACIONES
- B.O.E. 28.11.97 Ley 54/1997, de 27 de noviembre, del sector eléctrico
- B.O.E. 19.02.88 Resolución de 18 de enero de 1988, de la Dirección General de Innovación Industrial y Tecnología, por la que se autoriza el empleo del sistema de instalación con conductores aislados, bajo canales protectores de material plástico.
- B.O.E. 29.04.88 Corrección de errores
- B.O.E. 06.04.72 Suministro de energía eléctrica a los polígonos urbanizados por el Ministerio de la Edificio
Orden de 18 de marzo de 1972, del Ministerio de Industria
- Normas particulares de Iberdrola para Instalaciones de Alta y Baja Tensión en Instalaciones.
- B.O.N. 23.01.98 Orden Foral de 16 de diciembre de 1997, del Consejero de Industria, Comercio, Turismo y Trabajo, por la que se aprueban las Normas particulares para instalaciones de Alta y Baja Tensión, así como las Normas que regulan las Instalaciones de Enlace, en edificios destinados principalmente a viviendas, todas ellas referidas al ámbito específico de la Comunidad Foral de Navarra.

3.4.3.2.- APARATOS ELEVADORES

- B.O.E. 25.05.16 Real Decreto 203/2016, de 20 de mayo, por el que se establecen los requisitos esenciales de seguridad para la comercialización de ascensores y componentes de seguridad para ascensores.
- B.O.E. 22.02.13 Real Decreto 88/2013, de 8 de febrero, por el que se aprueba la Instrucción Técnica Complementaria AEM 1 "Ascensores" del Reglamento de aparatos de elevación y manutención, aprobado por Real Decreto 2291/1985, de 8 de noviembre.
- B.O.E. 09.05.13 Corrección de errores

MODIFICADO POR

- B.O.E. 28.04.21 Art. 9º de la modificación de diversas normas reglamentarias en materia de seguridad industrial.
REAL DECRETO 298/2021, de 27 de abril

- B.O.E. 11.10.08 Real Decreto 1644/2008, de 10 de octubre, por el que se establecen las normas para la comercialización y puesta en servicio de las máquinas.
- B.O.E. 04.02.05 Real Decreto 57/2005, de 21 de enero, por el que se establecen prescripciones para el incremento de la seguridad del parque de ascensores existente.
- DEROGADO LOS ARTÍCULOS 2 Y 3 POR
- B.O.E. 22.02.13 Instrucción Técnica Complementaria AEM 1 "Ascensores" del Reglamento de aparatos de elevación y manutención, aprobado por Real Decreto 229/1985, de 8 de noviembre
REAL DECRETO 88/2013, de 8 de febrero
- B.O.E. 17.07.03 Real Decreto 837/2003, de 27 de junio, por el que se aprueba el nuevo texto modificado y refundido de la Instrucción técnica complementaria "MIE-AEM-4" del Reglamento de aparatos de elevación y manutención, referente a grúas móviles autopropulsadas.
- B.O.E. 17.07.03 Real Decreto 836/2003, de 27 de junio, por el que se aprueba una nueva Instrucción técnica complementaria "MIE-AEM-2" del Reglamento de aparatos de elevación y manutención, referente a grúas torre para obras u otras aplicaciones.
- B.O.E. 25.09.98 Resolución de 10 de septiembre de 1998, de la Dirección General de Tecnología y Seguridad Industrial, por la que se autoriza la instalación de ascensores con máquinas en foso.
- B.O.E. 23.04.97 Resolución de 3 de abril de 1997, de la Dirección General de Tecnología y Seguridad Industrial, por la que se autoriza la instalación de ascensores sin cuarto de máquinas.
- B.O.E. 15.05.92 Resolución de 27 de abril de 1992, de la Dirección General de Política Tecnológica, por la que se aprueban prescripciones técnicas no previstas en la Instrucción Técnica Complementaria MIE-AEM I, del Reglamento de Aparatos de Elevación y Manutención.
- B.O.E. 11.12.85 Real Decreto 2291/1985, de 8 de noviembre, por el que se aprueba el Reglamento de Aparatos de Elevación y Manutención de los mismos.
- MODIFICADO POR
- B.O.E. 22.05.10 Art 2º de la modificación de diversas normas reglamentarias en materia de seguridad industrial, para adecuarlas a la Ley 17/2009, de 23 de noviembre y a la Ley 25/2009, de 22 de diciembre
REAL DECRETO 560/2010, de 7 de mayo
- B.O.E. 19.06.10 Corrección de errores
- B.O.E. 20.04.81 Orden de 31 de marzo de 1981 por la que se fijan las condiciones técnicas mínimas exigibles a los ascensores y se dan normas para efectuar las revisiones generales periódicas de los mismos.
- B.O.N. 09.06.08 Orden Foral 140/2008, de 8 de mayo, del Consejero de Innovación, Empresa y Empleo, por la que se modifica la Orden Foral de 10 de marzo de 1992, del Consejero de Industria, Comercio, Turismo y Trabajo, por la que se actualizan las tarifas a percibir por las Entidades de Inspección y Control Reglamentario en la realización de las inspecciones periódicas y actividades complementarias que se determinan en el Reglamento de Aparatos de Elevación y Manutención de los mismos.
- B.O.N. 12.09.07 Resolución 106/2017, de 20 de julio, por la que se establece la obligatoriedad de la tramitación electrónica de los procedimientos de registro de las instalaciones.
- B.O.N. 04.06.04 Orden Foral 28/2004, de 1 de abril, del Consejero de Industria y Tecnología, Comercio y Trabajo por la que se establece el procedimiento para la tramitación administrativa de puesta en servicio de instalaciones sometidas a control reglamentario.
- B.O.N. 10.06.96 Orden Foral de 13 de mayo de 1996 del Consejero de Industria, Comercio y Turismo, por la que

se establece la obligación de instalar puertas en las cabinas de los ascensores y otros elementos de seguridad.

3.4.3.3.- TELECOMUNICACIONES, AUDIOVISUALES Y ANTENAS

B.O.E. 10.05.14 Ley 9/2014, de 9 de mayo, General de Telecomunicaciones.

B.O.E. 01.04.11 Real Decreto 346/2011, de 11 de marzo, por el que se aprueba el Reglamento regulador de las infraestructuras comunes de telecomunicaciones para el acceso a los servicios de telecomunicación en el interior de las edificaciones.

B.O.E. 18.10.11 Corrección de errores

DESARROLLADO POR

B.O.E. 16.06.11 Desarrollo del Reglamento regulador de las infraestructuras comunes de telecomunicaciones para el acceso a los servicios de telecomunicación en el interior de las edificaciones, aprobado por el Real Decreto 346/2011, de 11 de marzo.

ORDEN 1644/2011, de 10 de junio de 2011

Y POSTERIORES MODIFICACIONES

Y POSTERIORES MODIFICACIONES

B.O.E. 28.02.98 Real Decreto-Ley 1/1998, de 27 de febrero, sobre infraestructuras comunes en los edificios para el acceso a los servicios de telecomunicación.

3.4.4.- CUBIERTAS Y FACHADAS

B.O.E. 28.03.06 DB HS-1. Salubridad.

Real Decreto 314/2006, de 17 de marzo, por el que se aprueba el Código Técnico de la Edificación.

(Posterior modificaciones, recogidas en el apartado 1.1.2.Código Técnico de 1.1.Normativa General)

B.O.E. 28.03.06 DB HE. Ahorro de energía.

Real Decreto 314/2006, de 17 de marzo, por el que se aprueba el Código Técnico de la Edificación.

(Posterior modificaciones, recogidas en el apartado 1.1.2.Código Técnico de 1.1.Normativa General)

3.4.5.- PROTECCIÓN

3.4.5.1.- AISLAMIENTO TÉRMICO

B.O.E. 28.03.06 DB HE. Ahorro de energía.

Real Decreto 314/2006, de 17 de marzo, por el que se aprueba el Código Técnico de la Edificación.

(Posterior modificaciones, recogidas en el apartado 1.1.2.Código Técnico de 1.1.Normativa General)

3.4.5.2.- SEGURIDAD EN CASO DE INCENDIO Y AUTOPROTECCIÓN

B.O.E. 03.10.19 Orden ECE/983/2019, de 26 de septiembre, por la que se regulan las características de reacción

al fuego de los cables de telecomunicaciones en el interior de las edificaciones, se modifican determinados anexos del Reglamento regulador de las infraestructuras comunes de telecomunicaciones para el acceso a los servicios de telecomunicación en el interior de las edificaciones, aprobado por Real Decreto 346/2011, de 11 de marzo y se modifica la Orden ITC/1644/2011, de 10 de junio, por la que se desarrolla dicho reglamento.

B.O.E. 12.06.17 Real Decreto 513/2017, de 22 de mayo, por el que se aprueba el Reglamento de instalaciones de protección contra incendios.

B.O.E. 23.09.17 Corrección de errores

MODIFICADO POR

B.O.E. 28.04.21 Art. 11º de la modificación de diversas normas reglamentarias en materia de seguridad industrial.

REAL DECRETO 298/2021, de 27 de abril

B.O.E. 15.03.16 Reglamento Delegado (UE) 2016/364 de la Comisión, de 1 de julio de 2015, relativo a la clasificación de las propiedades de reacción al fuego de los productos de construcción de conformidad con el Reglamento (UE) nº 305/2011 del Parlamento Europeo y del Consejo.

B.O.E. 23.11.13 Real Decreto 842/2013, de 31 de octubre, por el que se aprueba la clasificación de los productos de construcción y de los elementos constructivos en función de sus propiedades de reacción y de resistencia frente al fuego.

B.O.E. 28.03.06 DB SI. Seguridad en caso de incendio.

Real Decreto 314/2006, de 17 de marzo, por el que se aprueba el Código Técnico de la Edificación.

(Posteriores modificaciones, recogidas en el apartado 1.1.2.Código Técnico de 1.1.Normativa General)

B.O.E. 17.12.04 Real Decreto 2267/2004, de 3 de diciembre, por el que se aprueba el Reglamento de seguridad contra incendios en los establecimientos industriales.

MODIFICADO POR

B.O.E. 22.05.10 Art 10º de la modificación de diversas normas reglamentarias en materia de seguridad industrial, para adecuarlas a la Ley 17/2009, de 23 de noviembre y a la Ley 25/2009, de 22 de diciembre.

REAL DECRETO 560/2010, de 7 de mayo

B.O.N. 05.03.19 Ley Foral 8/2019, de 28 de febrero, por la que se modifica la ley foral 8/2005, de 1 de julio, de protección civil y atención de emergencias de Navarra.

B.O.N. 12.09.17 Resolución 106/2017, de 20 de julio, por la que se establece la obligatoriedad de la tramitación electrónica de los procedimientos de registro de las instalaciones protección contra incendios y ascensores.

B.O.N. 08.07.05 Ley Foral 8/2005 de 1 de julio de Protección Civil y Atención de Emergencias de Navarra.

3.4.5.3.- SEGURIDAD DE UTILIZACIÓN

B.O.E. 28.03.06 DB SUA. Seguridad de utilización y accesibilidad.

Real Decreto 314/2006, de 17 de marzo, por el que se aprueba el Código Técnico de la Edificación.

(Posteriores modificaciones, recogidas en el apartado 1.1.2.Código Técnico de 1.1.Normativa

General)

3.4.5.4.- SEGURIDAD Y SALUD EN LAS OBRAS DE CONSTRUCCIÓN

- B.O.E. 26.09.17 Resolución de 21 de septiembre de 2017, de la Dirección General de Empleo, por la que se registra y publica el Convenio colectivo general del sector de la construcción.
- B.O.E. 29.07.16 Real Decreto 299/2016, de 22 de julio, sobre la protección de la salud y la seguridad de los trabajadores contra los riesgos relacionados con la exposición a campos electromagnéticos.
- B.O.E. 10.02.10 Real Decreto 67/2010, de 29 de enero, de adaptación de la legislación de Prevención de Riesgos Laborales a la Administración General del Estado.
- B.O.E. 19.10.06 Ley 32/2006, de 18 de octubre, reguladora de la subcontratación en el Sector de la Construcción.

DESARROLLADA POR

- B.O.E. 25.08.07 Real Decreto 1109/2007, de 24 de agosto, por el que se desarrolla la Ley 32/2006, de 18 de octubre, reguladora de la subcontratación en el Sector de la Construcción.
- B.O.E. 12.09.07 Corrección de errores

Y POSTERIOR MODIFICACIÓN

Y POSTERIORES MODIFICACIONES

- B.O.E. 11.04.06 Real Decreto 396/2006, de 31 de marzo, por el que se establecen las disposiciones mínimas de seguridad y salud aplicables a los trabajos con riesgo de exposición al amianto.
- B.O.E. 11.03.06 Real Decreto 286/2006, de 10 de marzo, sobre la protección de la salud y la seguridad de los trabajadores contra los riesgos relacionados con la exposición al ruido.
- B.O.E. 05.11.05 Real Decreto 1311/2005, de 4 de noviembre, sobre la protección de la salud y la seguridad de los trabajadores frente a los riesgos derivados o que puedan derivarse de la exposición a vibraciones mecánicas.
- B.O.E. 21.06.01 Real Decreto 614/2001, de 8 de junio, sobre disposiciones mínimas para la protección de la salud y seguridad de los trabajadores frente al riesgo eléctrico.
- B.O.E. 01.05.01 Real Decreto 374/2001, de 6 de abril, sobre la protección de la salud y seguridad de los trabajadores contra los riesgos relacionados con los agentes químicos durante el trabajo.
- B.O.E. 25.10.97 Real Decreto 1627/1997, de 24 de octubre, por el que se establecen disposiciones mínimas de seguridad y de salud en las obras de construcción.

Y POSTERIORES MODIFICACIONES

- B.O.E. 07.08.97 Real Decreto 1215/1997, de 18 de julio, por el que se establecen las disposiciones mínimas de seguridad y salud para la utilización por los trabajadores de los equipos de trabajo.

Y POSTERIORES MODIFICACIONES

- B.O.E. 12.06.97 Real Decreto 773/1997, de 30 de mayo, sobre disposiciones mínimas de seguridad y salud relativas a la utilización por los trabajadores de equipos de protección individual.
- B.O.E. 18.07.97 Corrección de errores

Y POSTERIORES MODIFICACIONES

- B.O.E. 24.05.97 Real Decreto 665/1997, de 12 de mayo, sobre la protección de los trabajadores contra los riesgos relacionados con la exposición a agentes cancerígenos durante el trabajo.
- B.O.E. 24.05.97 Real Decreto 664/1997, de 12 de mayo, sobre la protección de los trabajadores contra los riesgos relacionados con la exposición a agentes biológicos durante el trabajo.
- B.O.E. 23.04.97 Real Decreto 487/1997, de 14 de abril, sobre disposiciones mínimas de seguridad y salud

relativas a la manipulación manual de cargas que entrañe riesgos, en particular dorso lumbares, para los trabajadores.

B.O.E. 23.04.97 Real Decreto 486/1997, de 14 de abril, por el que se establecen las disposiciones mínimas de seguridad y salud en los lugares de trabajo.

Y POSTERIORES MODIFICACIONES

B.O.E. 13.11.04 Modificación del Real Decreto 1215/1997, de 18 de julio, por el que se establecen las disposiciones mínimas de seguridad y salud para la utilización por los trabajadores de los equipos de trabajo, en materia de trabajos temporales en altura.
REAL DECRETO 2177/2004, de 12 de noviembre

B.O.E. 23.04.97 Real Decreto 485/1997, de 14 de abril, sobre disposiciones mínimas en materia de señalización de seguridad y salud en el trabajo.

Y POSTERIORES MODIFICACIONES

B.O.E. 31.01.97 Real Decreto 39/1997, de 17 de enero, por el que se aprueba el Reglamento de los Servicios de Prevención.

Y POSTERIORES MODIFICACIONES

B.O.E. 10.11.95 Ley 31/1995, de 8 de noviembre, de prevención de Riesgos Laborales.

DESARROLLADA POR

B.O.E. 31.01.04 Desarrollo del artículo 24 de la Ley 31/1995 de Prevención de Riesgos Laborales, en materia de coordinación de actividades empresariales
REAL DECRETO 171/2004, de 30 de enero
B.O.E. 10.03.04 Corrección errores

Y POSTERIORES MODIFICACIONES

B.O.E. 13.10.86 Orden de 20 de septiembre de 1986 por la que se establece el modelo de libro de incidencias correspondientes a las obras en las que sea obligatorio un estudio de seguridad e higiene en el trabajo.

B.O.E. 16.03.71 Orden de 9 de marzo de 1971 por la que se aprueba la Ordenanza General de Seguridad e Higiene en el Trabajo.
B.O.E. 06.04.71 Corrección de errores

B.O.N. 26.11.04 Decreto Foral 336/2004, de 3 de Noviembre, por el que se regula en la Comunidad Foral de Navarra la aplicación del Real Decreto 1254/1999 de 16 de Julio, por el que se aprueban las medidas de control de los riesgos inherentes a los accidentes graves en los que intervengan sustancias peligrosas

B.O.N. 09.06.04 Orden Foral 42/2004, de 29 de Abril del Consejero de Industria y Tecnología, Comercio y Trabajo, por la que se Modifica el procedimiento establecido en la Orden Foral 65/2000 de 11 de mayo, para la obtención del carné profesional de operador de grúas torre.

B.O.N. 07.12.98 Decreto Foral 326/1998 de 9 de Noviembre, por el que se regulan las actuaciones en materia de Seguridad Industrial y Control Reglamentario en la Comunidad Foral Navarra.

3.4.6- BARRERAS ARQUITECTÓNICAS

B.O.E. 03.12.13 Real Decreto Legislativo 1/2013, de 29 de noviembre, por el que se aprueba el Texto Refundido de la Ley General de derechos de las personas con discapacidad y de su inclusión social.

Y POSTERIORES MODIFICACIONES

B.O.E. 02.08.11 Ley 26/2011, de 1 de agosto, de adaptación normativa a la Convención Internacional sobre los

- Derechos de las Personas con Discapacidad.
- B.O.E. 28.03.06 DB SUA. Seguridad de utilización y accesibilidad. (SUA-9)
Real Decreto 314/2006, de 17 de marzo, por el que se aprueba el Código Técnico de la Edificación.
(Posteriores modificaciones, recogidas en el apartado 1.1.2.Código Técnico de 1.1.Normativa General)
- B.O.E. 11.03.10 Orden VIV/561/2010, de 1 de febrero, por la que se desarrolla el documento técnico de condiciones básicas de accesibilidad y no discriminación para el acceso y utilización de los espacios públicos urbanizados.
- B.O.E. 11.05.07 Real Decreto 505/2007, de 20 de abril, por el que se aprueban las condiciones básicas de accesibilidad y no discriminación de las personas con discapacidad para el acceso y utilización de los espacios públicos urbanizados y edificaciones.
- MODIFICADO POR
- B.O.E. 11.03.10 La Disposición final primera de la modificación del Real Decreto 314/2006, de 17 de marzo, en materia de accesibilidad y no discriminación de las personas con discapacidad
REAL DECRETO 173/2010, de 19 de febrero
- DESARROLLADO POR
- B.O.E. 06.08.21 Desarrollo del documento técnico de condiciones básicas de accesibilidad y no discriminación para el acceso y utilización de los espacios públicos urbanizados
Orden 851/2021, de 23 de julio
- B.O.E. 31.05.95 Ley 15/1995, de 30 de mayo, sobre límites del dominio sobre inmuebles para eliminar barreras arquitectónicas a las personas con discapacidad.
- B.O.N. 22.06.18 Ley Foral 12/2018, de 14 de junio, de accesibilidad universal.
- B.O.N. 18.08.14 Decreto Foral 58/2014, de 16 de julio, de medidas tendentes a la accesibilidad universal en la atención a los ciudadanos dispensada por la Administración de la Comunidad Foral de Navarra y sus Organismos Autónomos.
- B.O.N. 17.07.89 Decreto Foral 154/1989, de 29 de Junio, por el que se aprueba el Reglamento para el desarrollo de la Ley Foral 4/1988, de 11 de Julio, sobre Barreras físicas y sensoriales.

3.4.7.- MEDIOAMBIENTE

3.4.7.1.- SOSTENIBILIDAD Y EFICIENCIA ENERGÉTICA

- B.O.E. 06.06.17 Real Decreto 564/2017, de 2 de junio, por el que se modifica el Real Decreto 235/2013, de 5 de abril, por el que se aprueba el procedimiento básico para la certificación de la eficiencia energética de los edificios.
- B.O.E. 13.04.13 Real Decreto 235/2013, de 5 de abril, por el que se aprueba el procedimiento básico para la certificación de la eficiencia energética de los edificios.
- B.O.E. 05.03.11 Ley 2/2011, de 4 de marzo, de Economía Sostenible.
60 Ley Foral 4/2022, de 22 de marzo, de Cambio Climático y Transición Energética.
- B.O.N. 01.04.22
- B.O.N. 10.06.13 Orden Foral 199/2013, de 30 de mayo, de la Consejera de Economía, Hacienda, Industria y Empleo, por la que se modifica el Registro de certificados de eficiencia energética de edificios.

B.O.N. 21.01.09 Orden Foral 383/2008, de 22 de diciembre, del Consejero de Vivienda y Ordenación del Territorio, por la que se establecen los requisitos para considerar que una obra de rehabilitación incluye mejora de la eficiencia energética.

3.4.7.2.- PROTECCIÓN FRENTE AL RADÓN

B.O.E. 27.12.19 CTE DB HS6. Protección frente a la exposición al radón.
Real Decreto 314/2006, de 17 de marzo, por el que se aprueba el Código Técnico de la Edificación.
(Posteriores modificaciones, recogidas en el apartado 1.1.2.Código Técnico de 1.1.Normativa General)

3.4.7.3.- CONTROL DE CALIDAD

B.O.E. 22.04.10 Real Decreto 410/2010, de 31 de marzo, por el que se desarrollan los requisitos exigibles a las entidades de control de calidad de la edificación y a los laboratorios de ensayos para el control de calidad de la edificación, para el ejercicio de su actividad.

B.O.E. 28.03.06 Real Decreto 314/2006, de 17 de marzo, por el que se aprueba el Código Técnico de la Edificación.
(Posteriores modificaciones, recogidas en el apartado 1.1.2.Código Técnico de 1.1.Normativa General)

B.O.N. 19.11.10 Decreto Foral 67/2010, de 29 de octubre, por el que se reordenan las competencias en materia de laboratorios de ensayos para el control de calidad de la edificación

3.4.7.4.- GESTIÓN DE RESIDUOS

NORMATIVA COMUNITARIA

B.O.E. 16.07.99 Directiva 99/31/CE relativa al vertido de residuos.

B.O.E. 31.12.94 Directiva 94/62/CE del Parlamento Europeo y del Consejo relativa a los envases y residuos de envases

MODIFICADA POR

B.O.E. 18.02.04 Directiva 2004/12/CE

B.O.E. 16.03.05 Directiva 2005/20/CE

Directiva 75/442/CEE del Consejo, de 15 de Julio de 1975, relativa a los residuos

MODIFICADA POR

B.O.E. 26.03.91 Directiva 91/156/CEE

NORMATIVA NACIONAL

B.O.E. 08.07.20 Real Decreto 646/2020, de 7 de julio, por el que se regula la eliminación de residuos mediante depósito en vertedero.

B.O.E. 21.10.17 Orden APM/1007/2017, de 10 de octubre, sobre normas generales de valorización de materiales naturales excavados para su utilización en operaciones de relleno y obras

- distintas a aquéllas en las que se generaron.
- B.O.E. 12.12.15 Resolución de 16 de Noviembre de 2015, de la Dirección General de Calidad y Evaluación Ambiental y Medio Natural, por la que se publica el Acuerdo del Consejo de Ministros de 6 de Noviembre de 2015, por el que se aprueba el Plan Estatal Marco de Gestión de Residuos (PEMAR) 2016-2022.
- B.O.E. 23.01.14 Resolución de 20 de Diciembre de 2013, de la Dirección General de Calidad y Evaluación Ambiental y Medio Natural, por la que se publica el Acuerdo del Consejo de Ministros de 13 de diciembre de 2013, por el que se aprueba el Programa Estatal de Prevención de Residuos 2014-2020.
- B.O.E. 29.07.11 Ley 22/2011, de 28 de julio, de residuos y suelos contaminados.
- B.O.E. 26.02.09 Resolución de 20 de enero de 2009, de la Secretaría de Estado de Cambio Climático, por la que se publica el Acuerdo del Consejo de Ministros por el que se aprueba el Plan Nacional Integrado de Residuos para el período 2008- 2015.
- B.O.E. 13.02.08 Real Decreto 105/2008, de 1 de febrero, por el que se regula la producción y gestión de los residuos de construcción y demolición.
- B.O.E. 03.06.06 Real Decreto 679/2006 por el que se regula la gestión de los aceites industriales usados.
- B.O.E. 18.01.05 Real Decreto 9/2005, de 14 de enero, por el que se establece la relación de actividades potencialmente contaminantes del suelo y los criterios y estándares para la declaración de suelos contaminados.
- B.O.E. 19.02.02 Orden MAM/304/2002, de 8 de febrero, por la que se publican las operaciones de valorización y eliminación de residuos y la lista europea de residuos.
- B.O.E. 12.03.02 Corrección de errores.
- B.O.E. 12.07.01 Resolución de 14 de Junio de 2001, de la Secretaría Gral de Medio Ambiente, por la que se dispone la publicación del Acuerdo de Consejo de Ministros, de 1 de Junio de 2001, por el que se aprueba el Plan Nacional de Residuos de Construcción y Demolición 2001-2006.
- B.O.E. 28.08.99 R.D. 1378/1999 por el que se establecen medidas para la eliminación y gestión de los PCB, PCT y aparatos que lo contengan.
- MODIFICADO POR
- B.O.E. 25.02.06 Real Decreto 228/2006, de 24 de febrero
- B.O.E. 25.04.97 Ley 11/1997, de 24 de abril, de Envases y Residuos de Envases.
- DESARROLLADA POR
- B.O.E. 01.05.98 Real Decreto 782/1998, de 30 de abril, por el que se aprueba el Reglamento para el desarrollo y ejecución de la Ley 11/1997, de 24 de abril, de Envases y Residuos de Envases.
- MODIFICADA POR
- B.O.E. 04.03.06 REAL DECRETO 252/2006, de 3 de marzo, por el que se revisan los objetivos de reciclado y valorización establecidos en la Ley 11/1997, de 24 de abril, de Envases y Residuos de Envases, y por el que se modifica el Reglamento para su ejecución, aprobado por el Real Decreto 782/1998, de 30 de abril.
- B.O.E. 05.06.95 Real Decreto 363/1995 de aprobación del Reglamento sobre notificación de sustancias nuevas y clasificación, envasado y etiquetado de sustancias peligrosas.
- B.O.E. 20.11.89 Real Decreto 1406/1989, de 10 de noviembre, por el que se imponen limitaciones a la comercialización y al uso de ciertas sustancias y preparados peligrosos.
- B.O.E. 30.07.88 Real Decreto 833/1988, de 20 de julio, por el que se aprueba el Reglamento para la ejecución de la Ley 20/1986, Básica de Residuos Tóxicos y Peligrosos.

Toda aquella normativa de Prevención y Seguridad y Salud que resulte de aplicación debido a la fabricación, distribución o utilización de residuos peligrosos o sus derivados.

NORMATIVA FORAL

B.O.N. 22.06.18	Ley Foral 14/2018, de 18 de junio, de residuos y su fiscalidad.
B.O.N. 23.12.16	Plan de Residuos de Navarra 2017-2027
B.O.N. 08.04.11	Decreto Foral 23/2011, de 28 de marzo, por el que se regula la producción y gestión de los residuos de construcción y demolición en el ámbito territorial de la Comunidad Foral de Navarra.
B.O.N. 01.10.93	Decreto Foral 296/1993 de 13 de septiembre en el que se establece la normativa para la gestión de los residuos sanitarios de la Comunidad Foral.

3.4.7.5.- VERTIDOS

B.O.E. 30.12.95	Real Decreto Ley 11/1995, de 28 de diciembre, por el que se establecen las Normas aplicables al tratamiento de las aguas residuales
DESARROLLADO POR	
B.O.E. 29.03.96	Real Decreto 509/1996, de 15 de marzo
MODIFICADO POR	
B.O.E. 20.10.98	Real Decreto 2116/1998, de 2 de octubre, del ministerio de medio ambiente
B.O.E. 28.03.06	Real Decreto 314/2006, de 17 de marzo, por el que se aprueba el Código Técnico de la Edificación. (Posteriores modificaciones, recogidas en el apartado 1.1.2.Código Técnico de 1.1.Normativa General)
B.O.N. 13.03.06	Decreto Foral 12/2006, de 20 de febrero, por el que se establecen las condiciones técnicas aplicables a la implantación y funcionamiento de las actividades susceptibles de realizar vertidos de aguas a colectores públicos de saneamiento.
B.O.N. 28.03.90	Decreto Foral 55/1990, de 15 de marzo, por el que se establecen limitaciones al vertido de las aguas residuales a colectores públicos.

3.4.8.- PRODUCTOS DE CONSTRUCCIÓN

3.4.8.1.- GENERAL

B.O.E. 20.06.20	Real Decreto 542/2020, de 26 de mayo, por el que se modifican y derogan diferentes disposiciones en materia de calidad y seguridad industrial.
B.O.E. 28.04.17	Ampliación de los anexos I, II y III de la Orden de 29 de noviembre de 2001, por la que se publican las referencias a las normas UNE que son transposición de normas armonizadas, así como el período de coexistencia y la entrada en vigor del mercado CE relativo a varias familias de productos de construcción Resolución de 6 de abril de 2017
B.O.E. 04.04.11	Reglamento (UE) nº 305/2011 del Parlamento Europeo y del Consejo, de 9 de marzo de 2011, por el que se establecen condiciones armonizadas para la comercialización de productos de

construcción y se deroga la Directiva 89/106/CEE del Consejo.

B.O.E. 05.08.06

Derogación de disposiciones en materia de normalización y homologación de productos industriales

Real Decreto 846/2006, de 7 de julio, del Ministerio de Industria, turismo y comercio.

3.4.8.2.- CEMENTOS

B.O.E. 25.06.16

Instrucción para la recepción de cementos "RC-16"

REAL DECRETO 256/2016, de 10 de junio

B.O.E. 27.10.17 Corrección de errores

B.O.E. 28.04.17

Ampliación de los anexos I, II y III de la Orden de 29 de noviembre de 2001, por la que se publican las referencias a las normas UNE que son transposición de normas armonizadas, así como el período de coexistencia y la entrada en vigor del marcado CE relativo a varias familias de productos de construcción

Resolución de 6 de abril de 2017

B.O.E. 04.04.11

Reglamento (UE) nº 305/2011 del Parlamento Europeo y del Consejo, de 9 de marzo de 2011, por el que se establecen condiciones armonizadas para la comercialización de productos de construcción y se deroga la Directiva 89/106/CEE del Consejo.

B.O.E. 05.08.06

Derogación de disposiciones en materia de normalización y homologación de productos industriales

Real Decreto 846/2006, de 7 de julio, del Ministerio de Industria, turismo y comercio.

B.O.E. 26.05.97

Modificación de las referencias a las normas une que figuran en el Real Decreto 1313/88

B.O.E. 26.03.93

Renovación de la homologación de la marca AENOR de cementos

Orden de 8 de marzo de 1993, del ministerio de obras públicas y transportes

B.O.E. 26.12.92

Instrucción para la recepción de cales en obras de estabilización de suelos (RCA-92)

Orden de 18 de diciembre de 1992, del Ministerio de Obras Públicas y Transportes

B.O.E. 25.01.89

Certificación de conformidad a normas como alternativa de la homologación de los cementos para la fabricación de hormigones y morteros para todo tipo de obras y productos prefabricados

Orden de 17 de enero de 1989, del Ministerio de Industria y energía

B.O.E. 04.11.88

Declaración de la obligatoriedad de homologación de los cementos para la fabricación de hormigones y morteros para todo tipo de obras y productos prefabricados

Real Decreto 1313/1988, de 28 de octubre, del Ministerio de Industria y Energía.

3.4.9.- NORMATIVA PARTICULAR

Se han tenido en cuenta las prescripciones y Normativas que para este tipo de obras tienen tanto el Gobierno de Navarra como el Ayuntamiento de Eulate, así como las ordenanzas de la citada localidad.

En general, cuantas prescripciones figuren en las Normas, Instrucciones o Reglamentos Oficiales, que guarden relación con las obras del presente Proyecto, con sus instalaciones complementarias o con los trabajos necesarios para realizarlas.

En caso de discrepancia entre las normas anteriores y salvo manifestación expresa en contrario en el Presente Proyecto, se entenderá que se valida la prescripción más restrictiva.

Cuando en algunas disposiciones se haga referencia a otra que haya sido modificada o derogada, se entenderá que dicha modificación o derogación se extiende a aquella parte de la primera que haya quedado afectada.

Como complemento de la Normativa e incluso en ausencia de la misma para determinados elementos de obra, se han considerado las prescripciones que para estos últimos dictaminan, tanto los Organismos Oficiales y Asociaciones de fabricantes de reconocido prestigio.

4.- DESCRIPCIÓN DEL PROYECTO

4.1.- DESCRIPCIÓN DE LA SITUACIÓN ACTUAL

El edificio consta de Planta Baja + II. En la Planta Baja se encuentran las zonas comunes, sala de máquinas, cocinas, salas para el personal y la recepción entre otras. En la Planta Primera en cambio, se ubican las habitaciones de los usuarios y el gimnasio, y en la Segunda Planta la terraza.

4.2.- NECESIDAD DE LA ACTUACIÓN

El edificio cuenta con varias barreras arquitectónicas que dificultan el día a día de los usuarios y las trabajadoras del centro. Una de las barreras arquitectónicas hace referencia al ascensor, ya que, cuenta con un ascensor accesible pero éste no tiene suficientes dimensiones como para una camilla. Por lo tanto, los usuarios que están enfermos en la cama o incluso fallecidos tienen que ser evacuados por el actual ascensor, lo que supone tener que sentarles en una silla.

4.3.- SOLUCIÓN ADOPTADA

Para mejorar las carencias de la edificación mencionadas anteriormente, se pretende realizar la eliminación de barreras arquitectónicas mediante la instalación de un elevador adecuado para camillas, que se ubicará ocupando parte de la zona del vestíbulo de la planta baja, dando acceso a la primera planta. El ascensor instalado no requiere de cuarto de máquinas.

4.4.- ACTUACIONES PREVISTAS

En el Proyecto se contemplan las obras que consistirán básicamente en:

- Adecuación de la zona donde se instalará el ascensor. Para ello, es necesario reubicar la puerta de acceso al cuarto de administración, desde el vestíbulo hacia la zona de salón-comedor. Este cambio conlleva a reubicar los cuadros de instalaciones que se encuentran en el interior, en la pared donde se colocará la puerta.
- Retirada y cierre de la ventana del gimnasio en la primera planta, ya que queda inhabilitada por la colocación del ascensor.
- Retirada de la barandilla metálica en la primera planta.
- Demolición de la losa en planta baja para la creación del foso del ascensor.
- Demolición de una parte del forjado de la primera planta para colocación del ascensor.
- Adecuación del forjado de la primera planta para dar acceso (entrada y salida) al ascensor, mediante chapa estriada sobre perfiles IPE 120 con acabado de gres porcelánico.
- Colocación del ascensor y toda la instalación que ello supone.
- Cierre del ascensor.

4.5.- SOLUCIÓN CONSTRUCTIVA

4.5.1.- ACTUACIONES PREVIAS Y DEMOLICIONES

- Desmontado de todas las instalaciones que se vean afectadas por la actuación para su posterior recolocación en similares condiciones.
- Retirada de las carpinterías actuales, incluidos los precercos, de la puerta de acceso a la administración en planta baja y la ventana del gimnasio en planta primera.
- Retirada de la barandilla en la primera planta.
- Apertura del hueco de la puerta de acceso a la administración.
- Demolición de solado y forjado para foso del ascensor y colocación.

4.5.2.- MOVIMIENTO DE TIERRAS

- Se extraerán las tierras correspondientes al foso del nuevo ascensor. Las dimensiones exactas las marcará en obra la casa instaladora del ascensor, para una cabina de 1400x2400 mm

4.5.3.- ESTRUCTURAS

- Se verterá hormigón de limpieza y después se realizarán la losa y los muretes del foso del ascensor, con hormigón armado.
- El forjado en primera planta de acceso al ascensor se realizará mediante perfiles IPE 120 colocados transversalmente cada 80 cm y sobre ellos chapa estriada de 8 cm de espesor con acabado de gres porcelánico.

4.5.4.- ALBAÑILERÍA

- Cierre de huecos de puerta y ventana.
- Cierre de ascensor mediante ladrillo hueco doble, acabado guarnecido y enlucido y pintura plástica-
- Colocación de puerta de acceso a la administración.
- Solado de granito de 3 cm del ascensor.
- Solado de granito, similar al actual, en planta primera.
- Pintura plástica acrílica lisa mate lavable profesional, sobre paramentos horizontales y verticales.
- Remates y acabados necesarios para la ejecución completa de la obra y cumplimiento de toda la normativa antes citada.

4.5.5.- INSTALACIÓN DE ASCENSOR

- Instalación completa de ascensor eléctrico sin cuarto de máquinas, 2 paradas, 2 personas, 1600 kg, velocidad de 1 m/s, embarque a 0° con cabina de altura mínima de 2200 mm, suelo de goma vinílica, decoración a elegir entre las estándar del fabricante, con espejo en la pared del fondo, pasamanos de acero inoxidable, y botonera de acero inoxidable. Sistema de tracción por cables de acero o cintas planas, frecuencia variable de lazo cerrado, indicador led y puertas centrales o telescópicas acabadas en acero inoxidable, totalmente instalado, legalizado y funcionando
Quedaría un hueco útil libre para el ascensor de 2000x2720 mm, con una cabina de 1400x2400 mm y puerta de paso libre de 1100x2000 mm.
- Adecuación de las instalaciones existentes, acometida eléctrica para ascensor y todos sus componentes de protección y tomas de corriente.

4.6.- CUMPLIMIENTO DEL CÓDIGO TÉCNICO

En este punto se van a describir las prestaciones del edificio por requisitos básicos y en relación con las exigencias básicas del CTE:

Son requisitos básicos, conforme a la Ley de Ordenación de la Edificación, los relativos a la FUNCIONALIDAD y SEGURIDAD.

Se establecen estos requisitos con el fin de garantizar la seguridad y confort de las personas, el bienestar de la sociedad y la protección del Medio Ambiente, debiendo los edificios proyectarse, construirse, mantenerse y conservarse de tal forma que satisfagan estos requisitos básicos

4.6.1.- REQUISITOS BÁSICOS RELATIVOS A LA FUNCIONALIDAD

UTILIZACIÓN: De tal forma que la disposición y las dimensiones de los espacios y la dotación de las instalaciones faciliten la adecuada realización de las funciones previstas en el edificio objeto del proyecto.

De tal forma que se simplifican los espacios lo máximo posible y se dimensionan los nuevos espacios de circulación para que los recorridos seas lo más adecuados y cómodos posibles dada la configuración del edificio.

ACCESIBILIDAD: El edificio debe ser accesible para personas con movilidad reducida.

Todo el edificio está pensado de tal forma que sea totalmente accesible para personas con movilidad reducida. Al tratarse de un edificio ya construido ajustándose a las reducciones admisibles en las exigencias del DB SUA., nos hemos atendido a las especificaciones contenidas por la normativa Navarra en vigor: L.F. 12/2018, de 14 de junio, de Accesibilidad Universal. "Barreras Físicas y Sensoriales, D.F. 154/1989, "Reglamento de desarrollo de Barreras Físicas y Sensoriales" y L.F. 22/2003, modif. L.F. 4/88, "Barreras Físicas y Sensoriales".

4.6.2.- REQUISITOS BÁSICOS RELATIVOS A LA SEGURIDAD

SEGURIDAD ESTRUCTURAL: De tal forma que no se produzcan en el edificio, o partes del mismo, daños que tengan su origen o afecten a la cimentación, los pilares, las vigas, los forjados, los muros de carga u otros elementos estructurales, y que comprometan directamente la resistencia mecánica y la estabilidad del edificio.

En nuestro caso, la estructura del foso del ascensor es de hormigón armado.

Se ha proyectado primando los criterios de resistencia mecánica y estabilidad, seguridad, durabilidad, economía y facilidad constructiva.

SEGURIDAD EN CASO DE INCENDIO: De tal forma que los ocupantes puedan desalojar el edificio en condiciones seguras, se pueda limitar la extensión del incendio dentro del propio edificio y de los colindantes y se permita la actuación de los equipos de extinción y rescate.

El edificio es de fácil acceso para los bomberos, desde la calle.

No se colocará ningún tipo de material sin proteger, que por su baja resistencia al fuego, combustibilidad o toxicidad pueda perjudicar la seguridad del edificio o la de sus ocupantes.

SEGURIDAD DE UTILIZACIÓN: De tal forma que el uso normal del edificio no suponga riesgo de accidente para las personas.

La configuración de los espacios, así como los elementos y aparatos que se instalarán en el edificio, se han previsto de tal manera que puedan ser usados para los fines previstos, sin que puedan suponer riesgo para sus ocupantes o el resto de las personas.

PROTECCIÓN CONTRA EL RUIDO: Busca que el ruido percibido no ponga en peligro la salud de las personas y les permita realizar satisfactoriamente sus actividades.

Los elementos constructivos verticales (particiones interiores, paredes separadoras de zonas comunes interiores, fachadas, etc.) al tratarse de un edificio ya construido, cuentan con el aislamiento acústico requerido para los usos previstos en las dependencias que delimitan, según el CTE.

4.6.3.- REQUISITOS BÁSICOS RELATIVOS AL AHORRO DE ENERGÍA

AHORRO DE ENERGÍA Y AISLAMIENTO TÉRMICO: Las zonas a reformar del edificio proyectado dispone de una envolvente adecuada (particiones verticales y forjados) a la limitación de la demanda energética necesaria para alcanzar el bienestar térmico en función del clima de la localidad, del uso previsto y del régimen de verano y de invierno. Respecto de la iluminación, el edificio dispone de instalaciones adecuadas a las necesidades de sus usuarios.

5.- PLAZO DE EJECUCIÓN

Para la completa ejecución del conjunto de las obras se establece un plazo de 2 meses a partir de la firma del acta de replanteo. No obstante, el Contratista puede proponer planificaciones alternativas siempre que mejoren el plazo anteriormente establecido. Dichas planificaciones deberán ser aprobadas por la Dirección de Obra.

6.- PRESUPUESTO PARA CONOCIMIENTO DE LA ADMINISTRACIÓN

En el Documento Mediciones y Presupuestos de este Proyecto se detallan las mediciones de las partidas fundamentales de la reforma y los precios asignados a ellas, de acuerdo a la valoración actual de las unidades de obra que las conforman y presupuestos totales y los Honorarios de redacción de Proyecto y ejecución de Dirección de Obra que devenguen.

	IMPORTE (€)
Presupuesto Ejecución Material.....	52.053,16 €
Presupuesto Ejecución Contrata (excluido I.V.A.).....	60.381,67 €
Presupuesto Ejecución Contrata (incluido I.V.A.).....	73.061,82 €
Honorarios Técnicos Proyecto (excluido I.V.A.).....	3.500,00 €
Honorarios Técnicos Dirección de Obra (excluido I.V.A.).....	3.500,00 €
Presupuesto Conocimiento Administración (excluido I.V.A.)	67.381,67 €

Estella-Lizarra – mayo– 2024



Fdo.: Miguel Iriberry Vega
Ingeniero Industrial
Professional Engineer Expert
Chartered Engineer



Fdo.: Pedro Iriberry Vega
Ingeniero Técnico Industrial,
Ingeniero Técnico de Obras
Públicas e Ingeniero Civil



Fdo.: Miguel Iriberry Romero
Ingeniero de Edificación

1.- SISTEMA ESTRUCTURAL

La solera, muros de foso y cimentación del hueco de ascensor serán de hormigón armado. En el forjado de la primera planta se colocarán chapa estriada de 8 cm de espesor sobre perfiles IPE 120 colocados transversalmente cada 80 cm. Materiales según lo establecido en la normativa vigente.

2.- SISTEMA ENVOLVENTE

Conforme al "Apéndice A: Terminología" del DB HE se establecen las siguientes definiciones:

Envolvente edificatoria: Se compone de todos los *cerramientos* del edificio.

Envolvente térmica: Se compone de los *cerramientos* del edificio que separan los *recintos habitables* del ambiente exterior y las *particiones interiores* que separan los *recintos habitables* de los *no habitables* que a su vez estén en contacto con el ambiente exterior.

2.1.- ALZADOS

No se realizan modificaciones.

2.2.- CARPINTERÍA

Se colocará la misma puerta de acceso al cuarto de administración.

3.- SISTEMA DE COMPARTIMENTACIÓN

Este punto ha sido tratado en el punto correspondiente a la justificación del Código Técnico de la Edificación (CTE).

4.- SISTEMA DE ACABADOS

Se definen en este apartado una relación y descripción de los acabados empleados en los recintos, así como los parámetros que determinan las previsiones técnicas y que influyen en la elección de los mismos.

4.1.- REVESTIMIENTOS INTERIORES

Guarnecido maestreado y enlucido del cierre de la puerta actual de la administración y de la ventana del gimnasio.
Pintura plástica lisa mate.

4.2.- SUELOS

El solado de acceso al ascensor en la primera planta será de granito, de aspecto similar al solado existente, a elegir por la Propiedad y Dirección de Obra, en toda la superficie.

4.3.- OTROS ACABADOS

Pintura plástica lisa mate en cierre de puerta de la administración, a definir por la Dirección de Obra.

5.- SISTEMA DE ACONDICIONAMIENTO AMBIENTAL E INSTALACIONES**5.1.- SISTEMA DE ELECTRICIDAD**

A continuación se describen los elementos que constituyen la instalación del edificio.

5.1.1.- CAJAS GENERALES DE PROTECCIÓN

No se modificarán las cajas actuales.

5.1.2.- LÍNEA GENERAL DE ALIMENTACIÓN

No se modificará la línea general de alimentación actual.

5.1.3.- DERIVACION INDIVIDUALES

No se modificará la línea general de alimentación actual.

5.1.4.- ALIMENTACIÓN A ASCENSOR

Las características de los conductores y los tubos de protección serán las correspondientes a lo establecido en la ITC-BT-19, ITC-BT-20 y ITC-BT-21. La instalación se realizará con cable tipo RZT-K(AS) bajo tubo libre de halógenos, con protecciones magneto térmicas con la capacidad adecuada.

Estella-Lizarra – mayo– 2024



Fdo.: Miguel Iriberry Vega
Ingeniero Industrial
Professional Engineer Expert
Chartered Engineer



Fdo.: Pedro Iriberry Vega
Ingeniero Técnico Industrial,
Ingeniero Técnico de Obras
Públicas e Ingeniero Civil



Fdo.: Miguel Iriberry Romero
Ingeniero de Edificación

1.- DOCUMENTO BÁSICO SEGURIDAD ESTRUCTURAL

Se han tenido en cuenta los DB's siguientes:

- B-SE Bases de cálculo
- DB-SE-AE Acciones en la edificación
- DB-SE-A Acero
- DB-SI Seguridad en caso de incendio

Y se han tenido en cuenta, además, las especificaciones de la normativa siguiente:

NCSE Norma de construcción sismorresistente: parte general y edificación

CE Código estructural.

No se realizan cálculos estructurales ya que no se modificará la estructura actual.

2.- DOCUMENTO BÁSICO SEGURIDAD EN CASO DE INCENDIOS

El edificio se considera de uso *Hospitalario*.

La aplicación de este Documento Básico debe aplicarse a los elementos del edificio modificados por la reforma, según los criterios de aplicación del DB – SI. En este caso la modificación es la instalación de ascensor.

Es una actividad inocua y no requiere de un proyecto de Actividad Clasificada, ya que tanto la Ley Foral 17/2020 reguladora de las Actividades con Incidencia Ambiental como el Decreto Foral 26/2022 de 30 de marzo por el que se aprueba el Reglamento de desarrollo de dicha Ley Foral dejan fuera este tipo de actuaciones. Por tanto, es suficiente con el cumplimiento del DB-SI.

El DB-SI especifica parámetros objetivos y procedimientos cuyo cumplimiento asegura la satisfacción de las exigencias básicas y la superación de los niveles mínimos de calidad propios del requisito básico de seguridad en caso de incendio.

2.1.- SECCIÓN 1. PROPAGACIÓN INTERIOR

2.1.1.- COMPARTIMENTACIÓN EN SECTORES DE INCENDIO

No es necesaria la compartimentación del ascensor respecto al resto del edificio ya que no comunican sectores de incendio diferentes.

2.1.2.- LOCALES Y ZONAS DE RIESGO ESPECIAL

No se tienen en el presente proyecto espacios que se consideren como locales de riesgo especial.

2.1.3.- ESPACIOS OCULTOS. PASO DE INSTALACIONES A TRAVÉS DE ELEMENTOS DE COMPARTIMENTACIÓN DE INCENDIOS.

No existen instalaciones que atraviesen elementos de compartimentación.

2.1.4.- ESPACIOS OCULTOS. PASO DE INSTALACIONES A TRAVÉS DE ELEMENTOS DE COMPARTIMENTACIÓN DE INCENDIOS.

No existen instalaciones que atraviesen elementos de compartimentación.

2.1.5.- REACCIÓN AL FUEGO DE LOS ELEMENTOS CONSTRUCTIVOS, DECORATIVOS Y MOBILIARIO

Los elementos constructivos cumplirán las siguientes condiciones, extraídas de la tabla 4.1. "Clases de reacción al fuego de los elementos constructivos", de la sección SII:

ZONA	REVESTIMIENTO	
	TECHOS-PAREDES	SUELOS
Zonas ocupables	C-s2, d0	E _{FL}
Espacios ocultos no estancos: patinillos, falsos techos, suelos elevados, etc.	B-s3, d0	B _{FL} -s2

Se solicitarán los Certificados correspondientes a los materiales en Dirección de Obra.

2.2.- SECCIÓN 2. PROPAGACIÓN EXTERIOR
2.2.1.- MEDIANERAS Y FACHADAS

No existen en el Proyecto elementos separadores verticales entre diferentes edificios, diferentes sectores de incendio o locales de riesgo especial.

2.3.- SECCIÓN 3. EVACUACIÓN DE OCUPANTES
2.3.1.- COMPATIBILIDAD DE LOS ELEMENTOS DE EVACUACIÓN

La salida de uso habitual y el establecimiento en cuestión están compartimentados de igual forma según lo establecido en el capítulo 1 de la Sección 1.

2.3.2.- CÁLCULO DE LA OCUPACIÓN

No es de aplicación para las actuaciones a realizar en el presente proyecto.

2.3.3.- NÚMERO DE SALIDAS Y LONGITUD DE LOS RECORRIDOS DE EVACUACIÓN

No es de aplicación para las actuaciones a realizar en el presente proyecto.

2.3.4.- DIMENSIONADO DE LOS MEDIOS DE EVACUACIÓN

Según el artículo 4 de DB-SI.

La anchura de las hojas de las puertas será en cualquier caso mayor que 0,80m y menor que 1,20m.

2.3.5.- PROTECCIÓN DE LAS ESCALERAS

No es de aplicación para las actuaciones a realizar en el presente proyecto.

2.3.6.- PUERTAS SITUADAS EN RECORRIDOS DE EVACUACIÓN

La puerta de paso del cuarto de administración es de eje de giro vertical y fácilmente operable.

2.3.7.- SEÑALIZACIÓN DE LOS MEDIOS DE EVACUACIÓN

No es de aplicación para las actuaciones a realizar en el presente proyecto.

2.3.8.- CONTROL DEL HUMO DE INCENDIO

No es de aplicación, pues no se encuentra dentro de los casos indicados en esta sección.

2.3.9.- EVACUACIÓN DE PERSONAS CON DISCAPACIDAD EN CASO DE INCENDIO

No es de aplicación para las actuaciones a realizar en el presente proyecto.

2.4.- SECCIÓN 4. INSTALACIONES DE PROTECCIÓN CONTRA INCENDIOS

2.4.1.- DOTACIÓN DE INSTALACIONES DE PROTECCIÓN CONTRA INCENDIOS

No es de aplicación para las actuaciones a realizar en el presente proyecto.

2.4.2.- SEÑALIZACIÓN DE LAS INSTALACIONES MANUALES DE PROTECCIÓN CONTRA INCENDIOS

No es de aplicación para las actuaciones a realizar en el presente proyecto.

2.4.3.- SISTEMAS DE ALUMBRADO DE EMERGENCIA

No es de aplicación para las actuaciones a realizar en el presente proyecto.

2.5.- SECCIÓN 5. INTERVENCIÓN DE LOS BOMBEROS

2.5.1.- CONDICIONES DE APROXIMACIÓN Y ENTORNO

No es de aplicación para las actuaciones a realizar en el presente proyecto, no se modifican las condiciones del entorno.

2.5.2.- ACCESIBILIDAD POR FACHADA

No es de aplicación para las actuaciones a realizar en el presente proyecto, no se modifica la fachada.

SECCIÓN 6.- RESISTENCIA AL FUEGO DE LA ESTRUCTURA

El edificio objeto del presente Proyecto no tiene zonas de riesgo especial. Los elementos estructurales principales cumplirán las siguientes condiciones, extraídas de la tabla 3.1. "Resistencia al fuego suficiente de los elementos estructurales", de la sección SI 6:

USO DEL SECTOR DE INCENDIO	RESISTENCIA AL FUEGO DE ELEMENTOS ESTRUCTURALES
Hospitalario	(H evacuación ≤ 15 m) R 90

En la actuación prevista no se modifican las condiciones existentes.

3.- DOCUMENTO BÁSICO SEGURIDAD DE UTILIZACIÓN Y ACCESIBILIDAD

Este Documento Básico (DB) tiene por objeto establecer reglas y procedimientos que permiten cumplir las exigencias básicas de seguridad de utilización. Las secciones de este DB se corresponden con las exigencias básicas SUA 1 a SUA 9. La correcta aplicación de cada Sección supone el cumplimiento de la exigencia básica correspondiente. La correcta aplicación del conjunto del DB supone que se satisface el requisito básico "Seguridad de utilización". No es objeto de este Documento Básico la regulación de las condiciones de accesibilidad no relacionadas con la seguridad de utilización que deben cumplir los edificios. Dichas condiciones se regulan en la normativa de accesibilidad que sea de aplicación.

3.1.- SECCIÓN 1.- SEGURIDAD FRENTE AL RIESGO DE CAÍDAS**1.1. RESBALADICIDAD DE LOS SUELOS**

Los pavimentos interiores del edificio será Clase-2, lo cual supone una resistencia al deslizamiento $35 < Rd < 45$.

1.2. DISCONTINUIDAD EN EL PAVIMENTO

El pavimento cumplirá las siguientes especificaciones:

- a) No presentará imperfecciones o irregularidades que supongan una diferencia de nivel de más de 6 mm.
- b) Los desniveles que no excedan de 50 mm se resolverán con una pendiente que no exceda el 25%.
- c) En zonas interiores para circulación de personas, el suelo no presentará perforaciones o huecos por los que pueda introducirse una esfera de 15 mm de diámetro

1.3. DESNIVELES

No es de aplicación, no existen desniveles con una diferencia de cota mayor que 55 cm.

1.4. ESCALERAS Y RAMPAS

No es de aplicación, no se proyectan escaleras ni rampas.

1.5. LIMPIEZA DE LOS ACRISTALAMIENTOS

No es de aplicación para las actuaciones a realizar en el presente proyecto.

3.2.- SECCIÓN 2.- SEGURIDAD FRENTE AL RIESGO DE IMPACTO O ATRAPAMIENTO**3.2.1.- IMPACTO**

No es de aplicación para las actuaciones a realizar en el presente proyecto.

3.3.- SECCIÓN 3.- SEGURIDAD FRENTE AL RIESGO DE APRISIONAMIENTO EN RECINTOS

Las puertas no tienen dispositivo de bloqueo.

3.4.- SECCIÓN 4.- SEGURIDAD FRENTE AL RIESGO CAUSADO POR ILUMINACIÓN INADECUADA

No es de aplicación, no se realizarán modificaciones en la instalación de alumbrado.

3.5.- SECCIÓN 5.- SEGURIDAD FRENTE AL RIESGO CAUSADO POR SITUACIONES DE ALTA OCUPACIÓN

Tal y como se establece en el apartado 1, de la sección 5 del DB SUA en relación a la necesidad de justificar el cumplimiento de la seguridad frente al riesgo causado por situaciones de alta ocupación las condiciones establecidas en la sección no son de aplicación en la tipología del proyecto.

3.6.- SECCIÓN 6.- SEGURIDAD FRENTE AL RIESGO DE AHOGAMIENTO

No es de aplicación en este caso, no se tiene piscinas, pozos o depósitos.

3.7.- SECCIÓN 7.- SEGURIDAD FRENTE AL RIESGO CAUSADO POR VEHÍCULOS EN MOVIMIENTO

No es de aplicación, ya que no es zona de Uso Aparcamiento ni hay vías de circulación de vehículos en la zona de actuación.

3.8.- SECCIÓN 8.- SEGURIDAD FRENTE AL RIESGO CAUSADO POR LA ACCIÓN DEL RAYO

No es de aplicación ya que se trata de una reforma dentro de un edificio ya construido.

3.9.- SECCIÓN 9.- ACCESIBILIDAD**3.9.1.- CONDICIONES DE ACCESIBILIDAD**

Con el fin de facilitar el acceso y la utilización no discriminatoria, independientemente y segura de los edificios a las personas con discapacidad se cumplirán las condiciones funcionales y de dotación de elementos accesibles que se establecen a continuación.

El edificio dispone actualmente de un ascensor que cumple con las indicaciones del SUA 9.

Se instalará, además, un ascensor adecuado para camillas, que cumple con las indicaciones del SUA 9. Tiene una cabina de 1400x2400 mm y el itinerario accesible parte de un vestíbulo donde se puede inscribir un círculo de 1,5 de diámetro. El pulsador contará con indicación en Braille.

3.9.2.- CONDICIONES Y CARACTERÍSTICAS DE LA INFORMACIÓN Y SEÑALIZACIÓN PARA LA ACCESIBILIDAD

EL ascensor contará con indicación en Braille a una altura entre 0,80 y 1,20 m, del número de planta en la jamba derecha en sentido salida de la cabina.

4.- DOCUMENTO BÁSICO SALUBRIDAD**INTRODUCCIÓN**

Este Documento Básico (DB) tiene por objeto establecer reglas y procedimientos que permiten cumplir las exigencias básicas de salubridad.

Las secciones de este DB se corresponden con las exigencias básicas HS 1 a HS 5. La correcta aplicación de cada sección supone el cumplimiento de la exigencia básica correspondiente. La correcta aplicación del conjunto del DB supone que se satisface el requisito básico "Higiene, salud y protección del medio ambiente".

4.1.- SECCIÓN 1: PROTECCIÓN FRENTE A LA HUMEDAD (HS1)

No es de aplicación para las actuaciones a realizar en el presente proyecto.

4.2.- SECCIÓN 2: RECOGIDA Y EVACUACIÓN DE RESIDUOS (HS-2)

No es de aplicación, ya que estamos ante un edificio existente.

4.3.- SECCIÓN 3: CALIDAD DEL AIRE INTERIOR (HS-3)

No es de aplicación, ya que estamos ante unas zonas de uso común de unos edificio ya construido.

4.4.- SECCIÓN 4: SUMINISTRO DE AGUA (HS-2)

No es de aplicación, ya no se amplía el número o la capacidad de los aparatos receptores existentes en la instalación, ya que se trata de una actuación en las zonas comunes de un edificio existente.

4.5.- SECCIÓN 5: EVACUACIÓN DE AGUAS (HS-5)

No es de aplicación ya que no se amplía el número ni la capacidad de los aparatos receptores existentes en la instalación.

4.6.- SECCIÓN 6: PROTECCIÓN FRENTE A LA EXPOSICIÓN AL RADÓN (HS-6)

No es de aplicación en este caso, ya que se trata de una reforma y no se altera la protección inicial.

5.- DOCUMENTO BÁSICO PROTECCIÓN CONTRA EL RUIDO**5.1.- SECCIÓN 1.- GENERALIDADES**

Tal y como se describe en el artículo 1 del DB HR, "Objeto": "Este Documento Básico (DB) tiene por objeto establecer reglas y procedimientos que permiten cumplir las exigencias básicas de protección frente al ruido. La correcta aplicación del DB supone que se satisface el requisito básico Protección frente al ruido".

No es de aplicación porque es una obra de reforma de espacios comunes de un edificio existente por lo que queda eximido del cumplimiento del requisito básico de protección contra el ruido.

6.- DOCUMENTO BÁSICO AHORRO DE ENERGÍA

En el presente Documento Básico (DB) el objetivo buscado tal y como se recoge, es establecer reglas y procedimientos que permiten cumplir las exigencias básicas de ahorro de energía.

Las secciones de este DB se corresponden con las exigencias básicas HE 1 a HE 5, y la sección HE 0 que se relaciona con varias de las anteriores. La correcta aplicación de cada sección supone el cumplimiento de la exigencia básica correspondiente. La correcta aplicación del conjunto del DB supone que se satisface el requisito básico "Ahorro de Energía".

6.0.- SECCIÓN 0.- LIMITACIÓN DEL CONSUMO ENERGÉTICO (HE-0)

Esta sección no es de aplicación debido a que se trata de una reforma de elementos comunes de un edificio sin ampliación del mismo, además este no se encuentra abierto de forma permanente.

6.1.- SECCIÓN 1.- LIMITACIÓN DE LA DEMANDA ENERGÉTICA (HE-1)

Esta sección no aplicable al presente proyecto, debido a la zona de actuación del mismo, siendo ésta, elementos o zonas comunes.

6.2.- SECCIÓN 2.- RENDIMIENTO DE LAS INSTALACIONES TÉRMICAS (HE-2)

No es de aplicación puesto que no es el objeto del presente proyecto y por tanto no existe actuación alguna sobre estos elementos.

6.3.- SECCIÓN 3.- EFICIENCIA ENERGÉTICA DE LAS INSTALACIONES DE ILUMINACIÓN (HE-3)

No es de aplicación, puesto que no existe renovación ni ampliación de una parte de la instalación, ni cambio de uso ni cambio de actividad.

6.4.- SECCIÓN 4.- CONTRIBUCIÓN SOLAR MINIMA DE AGUA CALIENTE SANITARIA (HE-4)

Sección no aplicable debido que no se trata de una nueva construcción, no se reforma íntegramente el edificio ni la instalación térmica, ni se cambia de uso ni de actividad, y de igual forma no se trata de ningún tipo de climatización de piscinas en ninguna de sus variantes.

6.5.- SECCIÓN 5.- CONTRIBUCIÓN FOTOVOLTAICA MINIMA DE ENERGÍA ELÉCTRICA (HE-5)

De igual modo que en la sección anterior, esta sección no es aplicable debido que no se trata de una nueva construcción, no se reforma íntegramente el edificio ni se proyectan ampliaciones, ni se cambia de uso ni de actividad, y de igual forma no se trata de ningún tipo de climatización de piscinas en ninguna de sus variantes.

Estella-Lizarra – mayo– 2.024



Fdo.: Miguel Iriberry Vega
Ingeniero Industrial
Professional Engineer Expert
Chartered Engineer



Fdo.: Pedro Iriberry Vega
Ingeniero Técnico Industrial,
Ingeniero Técnico de Obras
Públicas e Ingeniero Civil



Fdo.: Miguel Iriberry Romero
Ingeniero de Edificación

1.- PLAZO DE GARANTÍA

El plazo de garantía para la recepción definitiva de las obras será el legalmente establecido a partir de la fecha de recepción provisional. Durante el mismo, el Contratista vendrá obligado a velar por la buena conservación de las obras, a la vez que subsanará aquellos defectos que fueran oportunamente reflejados en el acta de recepción y cualesquiera otros que surgieran durante la vigencia de dicha garantía, siendo imputables a defectuosa ejecución.

2.- DIRECCIÓN DE OBRA

Siendo fundamental para la completa garantía de las obras su perfecta ejecución, el contratista observará fielmente todas las disposiciones contenidas en este Proyecto y avisará antes de tomar determinaciones no expresadas que puedan afectar a la integridad del mismo, para contar con la autorización previa. Las actuaciones que se realicen sin consentimiento previamente firmado por la Dirección de Obra y Propiedad no serán abonadas y podrá ser obligado a restituir las situaciones de origen.

3.- PLAZO DE EJECUCIÓN

Para la completa ejecución del conjunto de las obras para construcción del edificio, se establece un plazo de 2 meses a partir de la firma del acta de replanteo. No obstante, el Contratista puede proponer planificaciones alternativas siempre que mejoren el plazo anteriormente establecido. Dichas planificaciones deberán ser aprobadas por la Dirección de Obra.

4.- PRESUPUESTOS

De acuerdo con los precios obtenidos, asciende el Presupuesto de Ejecución Material para Eliminación de barreras arquitectónicas en la residencia de ancianos "Las Amescoas" de Eulate (Navarra) del presente Proyecto, el presupuesto de Ejecución Material asciende a la cantidad de CINCUENTA Y DOS MIL CINCUENTA Y TRES EUROS CON DIECISÉIS CÉNTIMOS (52.053,16 €), que incrementado en los coeficientes correspondientes arroja un Presupuesto de Ejecución por Contrata (Sin I.V.A.) SESENTA MIL TRESCIENTOS OCHENTA Y UN EUROS CON SESENTA Y SIETE CÉNTIMOS (60.381,67 €).



Foto 1: Vestíbulo planta baja



Foto 2: Puerta acceso administración



Foto 3: Nueva ubicación puerta administración



Foto 4: Vestíbulo planta primera



Foto 5: Hueco vestibulo planta primera



Foto 6: Cuadros de instalaciones en administración

1.- JUSTIFICACIÓN DE LA SOLUCIÓN

Tal como se desprende de las indicaciones y condiciones expresadas en los diferentes apartados de este Proyecto, dada la situación actual del edificio, que consta de un ascensor accesible pero no adecuado para camillas, el Ayuntamiento de Eulate ve la necesidad de colocar un ascensor accesible para camillas, ya que los usuarios que están enfermos en la cama o incluso fallecidos tienen que ser evacuados por el actual ascensor, lo que supone tener que sentarles en una silla, situación incómoda tanto para el personal de la residencia como para los residentes y sus familiares.

Por otra parte, la solución técnica adoptada entra plenamente dentro del rango de tipología y dimensionado de las obras de las características de la proyectada, cumpliendo con las especificaciones y requisitos expresados por la Normativa Vigente

ESTUDIO BÁSICO DE SEGURIDAD Y SALUD	2
1.- ANTECEDENTES	2
1.1.- OBJETO DEL ESTUDIO BÁSICO DE SEGURIDAD	2
1.2.- AUTOR DEL ESTUDIO BÁSICO	2
2.- MEMORIA INFORMATIVA	2
2.1.- CARACTERÍSTICAS DE LA OBRA	2
2.1.1.- DENOMINACIÓN	2
2.1.2.- PROMOTOR DEL ESTUDIO BÁSICO DE SEGURIDAD	2
2.1.3.- CONCLUSIONES PARA SU APLICACIÓN	3
2.1.4.- DATOS DEL PROYECTO DE EJECUCIÓN	3
2.1.5.- PLAZO DE EJECUCIÓN	3
2.1.6.- NÚMERO DE TRABAJADORES	3
2.2.- DATOS DE LA OBRA	3
3.- DISPOSICIONES MÍNIMAS DE SEGURIDAD EN LOS LUGARES DE TRABAJO	4
3.1.- CONDICIONES GENERALES DE SEGURIDAD EN LOS LUGARES DE TRABAJO	4
3.2.- ORDEN, LIMPIEZA Y MANTENIMIENTO	10
3.3.- CONDICIONES AMBIENTALES DE LOS LUGARES DE TRABAJO	10
3.4.- ILUMINACIÓN DE LOS LUGARES DE TRABAJO	11
3.4.1.- SERVICIOS HIGIÉNICOS Y LOCALES DE DESCANSO	13
3.4.2.- MATERIAL Y LOCALES DE PRIMEROS AUXILIOS	15
4.- PREVISIONES PARA LOS PREVISIBLES TRABAJOS POSTERIORES	16

ESTUDIO BÁSICO DE SEGURIDAD Y SALUD

1.- ANTECEDENTES

1.1.- OBJETO DEL ESTUDIO BÁSICO DE SEGURIDAD

Se redacta el presente Estudio Básico de Seguridad y Salud en cumplimiento del Artículo 4, apartado 1 del Real Decreto 1627/97 del 24 de octubre, con el fin de establecer las previsiones respecto a la prevención de accidentes y enfermedades profesionales, así como los derivados de los trabajos de reparación, conservación, entretenimiento, mantenimiento y las instalaciones preceptivas de Higiene y Bienestar de los Trabajadores.

Servirá para marcar las directrices básicas a la Empresa Constructora que elaborará un Plan de Seguridad y Salud, el que analizará, estudiará, desarrollará y complementará, en función de su propio sistema de Ejecución de Obra, las previsiones contenidas en el Presente Estudio Básico.

Dicho Plan de Seguridad y Salud, deberá ser presentado antes del inicio de la Obra a la aprobación expresa del Técnico autor del estudio básico o al que le sustituya en la Coordinación de Seguridad y Salud.

Una copia del Plan, a efectos de su conocimiento y seguimiento, será facilitada al Comité de Seguridad y Salud y en su defecto a los representantes de los Trabajadores en el Centro de Trabajo y en la Empresa. Otra copia se entregará al Vigilante de Seguridad de la obra.

1.2.- AUTOR DEL ESTUDIO BÁSICO

El Proyecto de Ejecución al que se refiere el presente Estudio Básico de Seguridad y Salud ha sido redactado por: D. Miguel Iriberry Vega, Ingeniero Industrial, Colegiado nº 226 del Colegio Oficial de Ingenieros Industriales de Navarra, D. Miguel Iriberry Romero, Ingeniero de Edificación, Colegiado nº 2032 del COATTIENA y Pedro Iriberry Vega, Ingeniero Técnico Industrial, Colegiado nº 1.314 del Colegio de Ingenieros Técnicos Industriales de Navarra, Ingeniero Técnico de Obras Públicas e Ingeniero Civil, Colegiado 26.480 de CITOP, juntamente con el resto de Técnicos y personal de la Empresa CONTEC Ingeniería-Arquitectura.

2.- MEMORIA INFORMATIVA

2.1.- CARACTERÍSTICAS DE LA OBRA

2.1.1.- DENOMINACIÓN

Las Obras se refieren a la Eliminación de barreras arquitectónicas en la residencia de ancianos "Las Amescoas" sito en Calle Gonea, 6, Eulate (Navarra)

2.1.2.- PROMOTOR DEL ESTUDIO BÁSICO DE SEGURIDAD

Figura como Promotor del Estudio Básico de Seguridad y Salud el Ayuntamiento de Eulate.

2.1.3.- CONCLUSIONES PARA SU APLICACIÓN

Dadas las características que concurren en el referido Proyecto de Obra y puesto que en él se dan "a priori" algunos de los supuestos fijados en artículo 4.1 del Real Decreto 1627/1997 del 24 de octubre, es por lo que se incluye anejo al Proyecto de Ejecución el "Estudio Básico de Seguridad y Salud en la Obra"

Ha de ser el Promotor y así se le pone en su conocimiento, el que deberá designar, previa aceptación del mismo, al Técnico encargado de la Coordinación en Materia de Seguridad y de Salud en la Obra, para llevar a cabo junto con el Coordinador de Seguridad y Salud las funciones establecidas en el Art.9 del vigente R.D. 1627/97.

2.1.4.- DATOS DEL PROYECTO DE EJECUCIÓN

El Presupuesto de Ejecución Material de la Construcción asciende a la Cantidad de 52.053,16 euros (CINCUENTA Y DOS MIL CINCUENTA Y TRES EUROS CON DIECISÉIS CÉNTIMOS) quedando por tanto incurso en el artículo 4.1 del Real Decreto 1627/1997 del 24 de Octubre, encontrándose en la obligatoriedad de incluir el presente Estudio Básico de Seguridad y Salud.

2.1.5.- PLAZO DE EJECUCIÓN

Efectuado un estudio preliminar de la obra, se calcula factible su realización en un plazo no superior a los 2 meses.

Para la conclusión de las obras en el plazo señalado anteriormente, se prevé una media de 3 operarios durante la ejecución de las mismas. Esta cantidad podría aumentarse ligeramente en algunas de las etapas de la Ejecución.

2.1.6.- NÚMERO DE TRABAJADORES

Existirán los riesgos normales para un calendario de obra normal y un número de trabajadores punta fácil organizar.

2.2- DATOS DE LA OBRA

El conjunto del edificio objeto del proyecto, se compone de Planta Baja + II. En la Planta Baja se encuentran las zonas comunes, sala de máquinas, cocinas, salas para el personal y la recepción entre otras. En la Planta Primera en cambio, se ubican las habitaciones de los usuarios y el gimnasio, y en la Segunda Planta la terraza.

El edificio actualmente cuenta con un ascensor accesible, pero éste no tiene suficientes dimensiones como para una camilla.

El acceso del personal de la obra se realizará por la zona de acceso actual, al igual que los vehículos y maquinaria; en principio no presenta problemas excesivos de circulación. Las casetas de obra se ubicarán en la zona indicada en el plano correspondiente.

El acceso a la obra por parte de los transportes de material a la misma, no presenta en principio problemas.

La climatología es la propia de Eulate, con inviernos no muy fríos y veranos calurosos, no teniendo gran incidencia salvo las lluvias y las heladas invernales para las que se tomarán las medidas oportunas.

El transporte de materiales dentro de la obra así como su acopio no presenta en principio problemas mayores que los derivados de tener que habilitar los sitios adecuados de acopios en planta baja (debidamente repartidas) de tal manera que no se entorpezca el normal desarrollo de las obras.

El edificio cuenta con todos los servicios urbanísticos de pavimentación, abastecimiento de agua, evacuación de aguas sucias, suministro eléctrico y telefónico.

Todos los materiales componentes del edificio son conocidos y no suponen riesgo adicional. En cuanto a los materiales auxiliares no se prevén otros que los conocidos y no tóxicos.

Dado que la actuación se realiza en un edificio existente, es posible que esté atravesado por todo tipo de conducciones que habrá que considerar en el desarrollo de la obra.

3.- DISPOSICIONES MÍNIMAS DE SEGURIDAD EN LOS LUGARES DE TRABAJO

El Real Decreto 486/1997, de 14 de abril establece las disposiciones mínimas de seguridad y salud en los lugares de trabajo. Son las siguientes:

3.1.- CONDICIONES GENERALES DE SEGURIDAD EN LOS LUGARES DE TRABAJO

1. Seguridad estructural.

Los edificios y locales de los lugares de trabajo deberán poseer la estructura y solidez apropiadas a su tipo de utilización. Para las condiciones de uso previstas, todos sus elementos, estructurales o de servicio, incluidas las plataformas de trabajo, escaleras y escalas, deberán:

Tener la solidez y la resistencia necesarias para soportar las cargas o esfuerzos a que sean sometidos.

Disponer de un sistema de armado, sujeción o apoyo que asegure su estabilidad.

Se prohíbe sobrecargar los elementos citados en el apartado anterior. El acceso a techos o cubiertas que no ofrezcan suficientes garantías de resistencia solo podrá autorizarse cuando se proporcionen los equipos necesarios para que el trabajo pueda realizarse de forma segura.

2. Espacios de trabajo y zonas peligrosas.

Las dimensiones de los locales de trabajo deberán permitir que los trabajadores realicen su trabajo sin riesgos para su seguridad y salud y en condiciones ergonómicas aceptables. Sus dimensiones mínimas serán las siguientes:

- 3 metros de altura desde el piso hasta el techo. No obstante, en locales comerciales, de servicios, oficinas y despachos, la altura podrá reducirse a 2,5 metros.
- 2 metros cuadrados de superficie libre por trabajador.
- 10 metros cúbicos, no ocupados, por trabajador.

La separación entre los elementos materiales existentes en el puesto de trabajo será suficiente para que los trabajadores puedan ejecutar su labor en condiciones de seguridad, salud y bienestar. Cuando, por razones inherentes al puesto de trabajo, el espacio libre disponible no permita que el trabajador tenga la libertad de movimientos necesaria para desarrollar su actividad, deberá disponer de espacio adicional suficiente en las proximidades del puesto de trabajo.

Deberán tomarse las medidas adecuadas para la protección de los trabajadores autorizados a acceder a las zonas de los lugares de trabajo donde la seguridad de los trabajadores pueda verse afectada por riesgos de caída, caída de objetos y contacto o exposición a elementos agresivos. Asimismo, deberá disponerse, en la medida de lo posible, de un sistema que impida que los trabajadores no autorizados puedan acceder a dichas zonas.

Las zonas de los lugares de trabajo en las que exista riesgo de caída, de caída de objetos o de contacto o exposición a elementos agresivos, deberán estar claramente señalizadas.

3. Suelos, aberturas y desniveles, y barandillas.

Los suelos de los locales de trabajo deberán ser fijos, estables y no resbaladizos, sin irregularidades ni pendientes peligrosas.

Las aberturas o desniveles que supongan un riesgo de caída de personas se protegerán mediante barandillas u otros sistemas de protección de seguridad equivalente, que podrán tener partes móviles cuando sea necesario disponer de acceso a la abertura. Deberán protegerse, en particular:

Las aberturas en los suelos.

Las aberturas en paredes o tabiques, siempre que su situación y dimensiones suponga riesgo de caída de personas, y las plataformas, muelles o estructuras similares. La protección no será obligatoria, sin embargo, si la altura de caída es inferior a 2 metros.

Los lados abiertos de las escaleras y rampas de más de 60 centímetros de altura. Los lados cerrados tendrán un pasamanos, a una altura mínima de 90 centímetros, si la anchura de la escalera es mayor de 1,2 metros; si es menor, pero ambos lados son cerrados, al menos uno de los dos llevará pasamanos.

Las barandillas serán de materiales rígidos, tendrán una altura mínima de 90 centímetros y dispondrán de una protección que impida el paso o deslizamiento por debajo de las mismas o la caída de objetos sobre personas.

4. Tabiques, ventanas y vanos.

Los tabiques transparentes o translúcidos y, en especial, los tabiques acristalados situados en los locales o en las proximidades de los puestos de trabajo y vías de circulación, deberán estar claramente señalizados y fabricados con materiales seguros, o bien estar separados de dichos puestos y vías, para impedir que los trabajadores puedan golpearse con los mismos o lesionarse en caso de rotura.

Los trabajadores deberán poder realizar de forma segura las operaciones de abertura, cierre, ajuste o fijación de ventanas, vanos de iluminación cenital y dispositivos de ventilación. Cuando estén abiertos no deberán colocarse de tal forma que puedan constituir un riesgo para los trabajadores.

Las ventanas y vanos de iluminación cenital deberán poder limpiarse sin riesgo para los trabajadores que realicen esta tarea o para los que se encuentren en el edificio y sus alrededores. Para ello deberán estar dotados de los dispositivos necesarios o haber sido proyectados integrando los sistemas de limpieza.

5. Vías de circulación.

Las vías de circulación de los lugares de trabajo, tanto las situadas en el exterior de los edificios y locales como en el interior de los mismos, incluidas las puertas, pasillos, escaleras, escalas fijas, rampas y muelles de carga, deberán poder utilizarse conforme a su uso previsto, de forma fácil y con total seguridad para los peatones o vehículos que circulen por ellas y para el personal que trabaje en sus proximidades.

A efectos de lo dispuesto en el apartado anterior, el número, situación, dimensiones y condiciones constructivas de las vías de circulación de personas o de materiales deberán adecuarse al número potencial de usuarios y a las características de la actividad y del lugar de trabajo.

En el caso de los muelles y rampas de carga deberá tenerse especialmente en cuenta la dimensión de las cargas transportadas.

La anchura mínima de las puertas exteriores y de los pasillos será de 80 centímetros y 1 metro, respectivamente.

La anchura de las vías por las que puedan circular medios de transporte y peatones deberá permitir su paso simultáneo con una separación de seguridad suficiente.

Las vías de circulación destinadas a vehículos deberán pasar a una distancia suficiente de las puertas, portones, zonas de circulación de peatones, pasillos y escaleras.

Los muelles de carga deberán tener al menos una salida, o una en cada extremo cuando tengan gran longitud y sea técnicamente posible.

Siempre que sea necesario para garantizar la seguridad de los trabajadores, el trazado de las vías de circulación deberá estar claramente señalizado.

6. Puertas y portones.

Las puertas transparentes deberán tener una señalización a la altura de la vista.

Las superficies transparentes o translúcidas de las puertas y portones que no sean de material de seguridad deberán protegerse contra la rotura cuando ésta pueda suponer un peligro para los trabajadores.

Las puertas y portones de vaivén deberán ser transparentes o tener partes transparentes que permitan la visibilidad de la zona a la que se accede.

Las puertas correderas deberán ir provistas de un sistema de seguridad que les impida salirse de los carriles y caer.

Las puertas y portones que se abran hacia arriba estarán dotados de un sistema de seguridad que impida su caída.

Las puertas y portones mecánicos deberán funcionar sin riesgo para los trabajadores. Tendrán dispositivos de parada de emergencia de fácil identificación y acceso, y podrán abrirse de forma manual, salvo si se abren automáticamente en caso de avería del sistema de emergencia.

Las puertas de acceso a las escaleras no se abrirán directamente sobre sus escalones sino sobre descansos de anchura al menos igual a la de aquéllos.

Los portones destinados básicamente a la circulación de vehículos deberán poder ser utilizados por los peatones sin riesgos para su seguridad, o bien deberán disponer en su proximidad inmediata de puertas destinadas a tal fin, expeditas y claramente señalizadas.

7. Rampas, escaleras fijas y de servicio.

Los pavimentos de las rampas, escaleras y plataformas de trabajo serán de materiales no resbaladizos o dispondrán de elementos antideslizantes.

En las escaleras o plataformas con pavimentos perforados la abertura máxima de los intersticios será de 8 milímetros.

Las rampas tendrán una pendiente máxima del 12 % cuando su longitud sea menor que 3 metros, del 10 % cuando su longitud sea menor que 10 metros o del 8 % en el resto de los casos.

Las escaleras tendrán una anchura mínima de 1 metro, excepto en las de servicio, que será de 55 centímetros.

Los peldaños de una escalera tendrán las mismas dimensiones. Se prohíben las escaleras de caracol excepto si son de servicio.

Los escalones de las escaleras que no sean de servicio tendrán una huella comprendida entre 23 y 36 centímetros, y una contrahuella entre 13 y 20 centímetros. Los escalones de las escaleras de servicio tendrán una huella mínima de 15 centímetros y una contrahuella máxima de 25 centímetros.

La altura máxima entre los descansos de las escaleras será de 3,7 metros. La profundidad de los descansos intermedios, medida en dirección a la escalera, no será menor que la mitad de la anchura de ésta, ni de 1 metro. El espacio libre vertical desde los peldaños no será inferior a 2,2 metros.

Las escaleras mecánicas y cintas rodantes deberán tener las condiciones de funcionamiento y dispositivos necesarios para garantizar la seguridad de los trabajadores que las utilicen. Sus dispositivos de parada de emergencia serán fácilmente identificables y accesibles.

8. Escalas fijas.

La anchura mínima de las escalas fijas será de 40 centímetros y la distancia máxima entre peldaños de 30 centímetros.

En las escalas fijas la distancia entre el frente de los escalones y las paredes más próximas al lado del ascenso será, por lo menos, de 75 centímetros. La distancia mínima entre la parte posterior de los escalones y el objeto fijo

más próximo será de 16 centímetros. Habrá un espacio libre de 40 centímetros a ambos lados del eje de la escala si no está provista de jaulas u otros dispositivos equivalentes.

Cuando el paso desde el tramo final de una escala fija hasta la superficie a la que se desea acceder suponga un riesgo de caída por falta de apoyos, la barandilla o lateral de la escala se prolongará al menos 1 metro por encima del último peldaño o se tomarán medidas alternativas que proporcionen una seguridad equivalente.

Las escalas fijas que tengan una altura superior a 4 metros dispondrán, al menos a partir de dicha altura, de una protección circundante. Esta medida no será necesaria en conductos, pozos angostos y otras instalaciones que, por su configuración, ya proporcionen dicha protección.

Si se emplean escalas fijas para alturas mayores de 9 metros se instalarán plataformas de descanso cada 9 metros o fracción.

9. Las escaleras de mano de los lugares de trabajo deberán ajustarse a lo establecido en su normativa específica.

10. Vías y salidas de evacuación.

Las vías y salidas de evacuación, así como las vías de circulación y las puertas que den acceso a ellas, se ajustarán a lo dispuesto en su normativa específica.

En todo caso, y a salvo de disposiciones específicas de la normativa citada, dichas vías y salidas deberán satisfacer las condiciones que se establecen en los siguientes puntos de este apartado.

Las vías y salidas de evacuación deberán permanecer expeditas y desembocar lo más directamente posible en el exterior o en una zona de seguridad.

En caso de peligro, los trabajadores deberán poder evacuar todos los lugares de trabajo rápidamente y en condiciones de máxima seguridad.

El número, la distribución y las dimensiones de las vías y salidas de evacuación dependerán del uso, de los equipos y de las dimensiones de los lugares de trabajo, así como del número máximo de personas que puedan estar presentes en los mismos.

Las puertas de emergencia deberán abrirse hacia el exterior y no deberán estar cerradas, de forma que cualquier persona que necesite utilizarlas en caso de urgencia pueda abrirlas fácil e inmediatamente. Estarán prohibidas las puertas específicamente de emergencia que sean correderas o giratorias.

Las puertas situadas en los recorridos de las vías de evacuación deberán estar señalizadas de manera adecuada. Se deberán poder abrir en cualquier momento desde el interior sin ayuda especial. Cuando los lugares de trabajo estén ocupados, las puertas deberán poder abrirse.

Las vías y salidas específicas de evacuación deberán señalizarse conforme a lo establecido en el Real Decreto 485/1997, de 14 de abril, sobre disposiciones mínimas de señalización de seguridad y salud en el trabajo. Esta señalización deberá fijarse en los lugares adecuados y ser duradera.

Las vías y salidas de evacuación, así como las vías de circulación que den acceso a ellas, no deberán estar obstruidas por ningún objeto de manera que puedan utilizarse sin trabas en cualquier momento. Las puertas de emergencia no deberán cerrarse con llave.

En caso de avería de la iluminación, las vías y salidas de evacuación que requieran iluminación deberán estar equipadas con iluminación de seguridad de suficiente intensidad.

11. Condiciones de protección contra incendios.

Los lugares de trabajo deberán ajustarse a lo dispuesto en la normativa que resulte de aplicación sobre condiciones de protección contra incendios.

En todo caso, y a salvo de disposiciones específicas de la normativa citada, dichos lugares deberán satisfacer las condiciones que se señalan en los siguientes puntos de este apartado.

Según las dimensiones y el uso de los edificios, los equipos, las características físicas y químicas de las sustancias existentes, así como el número máximo de personas que puedan estar presentes, los lugares de trabajo deberán estar equipados con dispositivos adecuados para combatir los incendios y, si fuere necesario, con detectores contra incendios y sistemas de alarma.

Los dispositivos no automáticos de lucha contra los incendios deberán ser de fácil acceso y manipulación. Dichos dispositivos deberán señalizarse conforme a lo dispuesto en el Real Decreto 485/1997, de 14 de abril, sobre disposiciones mínimas de señalización de seguridad y salud en el trabajo. Dicha señalización deberá fijarse en los lugares adecuados y ser duradera.

12. Instalación eléctrica.

La instalación eléctrica de los lugares de trabajo deberá ajustarse a lo dispuesto en su normativa específica.

En todo caso, y a salvo de disposiciones específicas de la normativa citada, dicha instalación deberá satisfacer las condiciones que se señalan en los siguientes puntos de este apartado.

La instalación eléctrica no deberá entrañar riesgos de incendio o explosión. Los trabajadores deberán estar debidamente protegidos contra los riesgos de accidente causados por contactos directos o indirectos.

La instalación eléctrica y los dispositivos de protección deberán tener en cuenta la tensión, los factores externos condicionantes y la competencia de las personas que tengan acceso a partes de la instalación.

13. Minusválidos.

Los lugares de trabajo y, en particular, las puertas, vías de circulación, escaleras, servicios higiénicos y puestos de trabajo, utilizados u ocupados por trabajadores minusválidos, deberán estar acondicionados para que dichos trabajadores puedan utilizarlos.

3.2.- ORDEN, LIMPIEZA Y MANTENIMIENTO

1. Las zonas de paso, salidas y vías de circulación de los lugares de trabajo y, en especial, las salidas y vías de circulación previstas para la evacuación en casos de emergencia, deberán permanecer libres de obstáculos de forma que sea posible utilizarlas sin dificultades en todo momento.

2. Los lugares de trabajo, incluidos los locales de servicio, y sus respectivos equipos e instalaciones, se limpiarán periódicamente y siempre que sea necesario para mantenerlos en todo momento en condiciones higiénicas adecuadas. A tal fin, las características de los suelos, techos y paredes serán tales que permitan dicha limpieza y mantenimiento.

Se eliminarán con rapidez los desperdicios, las manchas de grasa, los residuos de sustancias peligrosas y demás productos residuales que puedan originar accidentes o contaminar el ambiente de trabajo.

3. Las operaciones de limpieza no deberán constituir por si mismas una fuente de riesgo para los trabajadores que las efectúen o para terceros, realizándose a tal fin en los momentos, de la forma y con los medios más adecuados.

4. Los lugares de trabajo y, en particular, sus instalaciones, deberán ser objeto de un mantenimiento periódico, de forma que sus condiciones de funcionamiento satisfagan siempre las especificaciones del proyecto, subsanándose con rapidez las deficiencias que puedan afectar a la seguridad y salud de los trabajadores.

Si se utiliza una instalación de ventilación, deberá mantenerse en buen estado de funcionamiento y un sistema de control deberá indicar toda avería siempre que sea necesario para la salud de los trabajadores.

En el caso de las instalaciones de protección, el mantenimiento deberá incluir el control de su funcionamiento.

3.3.- CONDICIONES AMBIENTALES DE LOS LUGARES DE TRABAJO

1. La exposición a las condiciones ambientales de los lugares de trabajo no debe suponer un riesgo para la seguridad y la salud de los trabajadores.

2. Asimismo, y en la medida de lo posible, las condiciones ambientales de los lugares de trabajo no deben constituir una fuente de incomodidad o molestia para los trabajadores. A tal efecto, deberán evitarse las temperaturas y las humedades extremas, los cambios bruscos de temperatura, las corrientes de aire molestas, los olores desagradables, la irradiación excesiva y, en particular, la radiación solar a través de ventanas, luces o tabiques acristalados.

3. En los locales de trabajo cerrados deberán cumplirse, en particular, las siguientes condiciones:

La temperatura de los locales donde se realicen trabajos sedentarios propios de oficinas o similares estará comprendida entre 17 y 27° C.

La temperatura de los locales donde se realicen trabajos ligeros estará comprendida entre 14 y 25° C.

La humedad relativa estará comprendida entre el 30 y el 70 %, excepto en los locales donde existan riesgos por electricidad estática en los que el límite inferior será el 50 %.

Los trabajadores no deberán estar expuestos de forma frecuente o continuada a corrientes de aire cuya velocidad exceda los siguientes límites:

Trabajos en ambientes no calurosos: 0,25 m/s.

Trabajos sedentarios en ambientes calurosos: 0,5 m/s.

Trabajos no sedentarios en ambientes calurosos: 0,75 m/s.

Estos límites no se aplicarán a las corrientes de aire expresamente utilizadas para evitar el estrés en exposiciones intensas al calor, ni a las corrientes de aire acondicionado, para las que el límite será de 0,25 m/s en el caso de trabajos sedentarios y 0,35 m/s en los demás casos.

Sin perjuicio de lo dispuesto en relación a la ventilación de determinados locales en el Real Decreto 1618/1980, de 4 de julio, por el que se aprueba el Reglamento de calefacción, climatización y agua caliente sanitaria, la renovación mínima del aire de los locales de trabajo, será de 30 metros cúbicos de aire limpio por hora y trabajador, en el caso de trabajos sedentarios en ambientes no calurosos ni contaminados por humo de tabaco y de 50 metros cúbicos, en los casos restantes, a fin de evitar el ambiente viciado y los olores desagradables.

El sistema de ventilación empleado y, en particular, la distribución de las entradas de aire limpio y salidas de aire viciado, deberán asegurar una efectiva renovación del aire del local de trabajo.

4. A efectos de la aplicación de lo establecido en el apartado anterior deberán tenerse en cuenta las limitaciones o condicionantes que puedan imponer, en cada caso, las características particulares del propio lugar de trabajo, de los procesos u operaciones que se desarrollen en él y del clima de la zona en la que esté ubicado. En cualquier caso, el aislamiento térmico de los locales cerrados debe adecuarse a las condiciones climáticas propias del lugar.

5. En los lugares de trabajo al aire libre y en los locales de trabajo que, por la actividad desarrollada, no puedan quedar cerrados, deberán tomarse medidas para que los trabajadores puedan protegerse, en la medida de lo posible, de las inclemencias del tiempo.

6. Las condiciones ambientales de los locales de descanso, de los locales para el personal de guardia, de los servicios higiénicos, de los comedores y de los locales de primeros auxilios deberán responder al uso específico de estos locales y ajustarse, en todo caso, a lo dispuesto en el apartado 3.

3.4.- ILUMINACIÓN DE LOS LUGARES DE TRABAJO

1. La iluminación de cada zona o parte de un lugar de trabajo deberá adaptarse a las características de la actividad que se efectúe en ella, teniendo en cuenta:

Los riesgos para la seguridad y salud de los trabajadores dependientes de las condiciones de visibilidad.

Las exigencias visuales de las tareas desarrolladas.

2. Siempre que sea posible, los lugares de trabajo tendrán una iluminación natural, que deberá complementarse con una iluminación artificial cuando la primera, por sí sola, no garantice las condiciones de visibilidad adecuadas.

En tales casos se utilizará preferentemente la iluminación artificial general, complementada a su vez con una localizada cuando en zonas concretas se requieran niveles de iluminación elevados.

3. Los niveles mínimos de iluminación de los lugares de trabajo serán los establecidos en la siguiente tabla:

Zona o parte del lugar de trabajo (*): nivel mínimo de iluminación (lux)

Zonas donde se ejecuten tareas con:

- Bajas exigencias visuales: 100
- Exigencias visuales moderadas: 200
- Exigencias visuales altas: 500
- Exigencias visuales muy altas: 1.000

Áreas o locales de uso ocasional: 50

Áreas o locales de uso habitual: 100

Vías de circulación de uso ocasional: 25

Vías de circulación de uso habitual: 50

(*) El nivel de iluminación de una zona en la que se ejecute una tarea se medirá a la altura donde ésta se realice; en el caso de zonas de uso general a 85 cm. del suelo y en el de las vías de circulación a nivel del suelo.

Estos niveles mínimos deberán duplicarse cuando concurren las siguientes circunstancias:

En las áreas o locales de uso general y en las vías de circulación, cuando por sus características, estado u ocupación, existan riesgos apreciables de caídas, choques u otros accidentes.

En las zonas donde se efectúen tareas, cuando un error de apreciación visual durante la realización de las mismas pueda suponer un peligro para el trabajador que las ejecuta o para terceros o cuando el contraste de luminancias o de color entre el objeto a visualizar y el fondo sobre el que se encuentra sea muy débil.

No obstante lo señalado en los párrafos anteriores, estos límites no serán aplicables en aquellas actividades cuya naturaleza lo impida.

4. La iluminación de los lugares de trabajo deberá cumplir, además, en cuanto a su distribución y otras características, las siguientes condiciones:

La distribución de los niveles de iluminación será lo más uniforme posible.

Se procurará mantener unos niveles y contrastes de luminancia adecuados a las exigencias visuales de la tarea, evitando variaciones bruscas de luminancia dentro de la zona de operación y entre ésta y sus alrededores.

Se evitarán los deslumbramientos directos producidos por la luz solar o por fuentes de luz artificial de alta luminancia. En ningún caso éstas se colocarán sin protección en el campo visual del trabajador.

Se evitarán, asimismo, los deslumbramientos indirectos producidos por superficies reflectantes situadas en la zona de operación o sus proximidades.

No se utilizarán sistemas o fuentes de luz que perjudiquen la percepción de los contrastes, de la profundidad o de la distancia entre objetos en la zona de trabajo, que produzcan una impresión visual de intermitencia o que puedan dar lugar a efectos estroboscópicos.

5. Los lugares de trabajo, o parte de los mismos, en los que un fallo del alumbrado normal suponga un riesgo para la seguridad de los trabajadores dispondrán de un alumbrado de emergencia de evacuación y de seguridad.

6. Los sistemas de iluminación utilizados no deben originar riesgos eléctricos, de incendio o de explosión, cumpliendo, a tal efecto, lo dispuesto en la normativa específica vigente.

3.4.1.- SERVICIOS HIGIÉNICOS Y LOCALES DE DESCANSO

A. Disposiciones aplicables a los lugares de trabajo utilizados por primera vez a partir de la fecha de entrada en vigor del presente Real Decreto y a las modificaciones, ampliaciones o transformaciones de los lugares de trabajo ya utilizados antes de dicha fecha que se realicen con posterioridad a la misma.

1. Agua potable.

Los lugares de trabajo dispondrán de agua potable en cantidad suficiente y fácilmente accesible. Se evitará toda circunstancia que posibilite la contaminación del agua potable. En las fuentes de agua se indicará si ésta es o no potable, siempre que puedan existir dudas al respecto.

2. Vestuarios, duchas, lavabos y retretes.

Los lugares de trabajo dispondrán de vestuarios cuando los trabajadores deban llevar ropa especial de trabajo y no se les pueda pedir, por razones de salud o decoro, que se cambien en otras dependencias.

Los vestuarios estarán provistos de asientos y de armarios o taquillas individuales con llave, que tendrán la capacidad suficiente para guardar la ropa y el calzado. Los armarios o taquillas para la ropa de trabajo y para la de calle estarán separados cuando ello sea necesario por el estado de contaminación, suciedad o humedad de la ropa de trabajo.

Cuando los vestuarios no sean necesarios, los trabajadores deberán disponer de colgadores o armarios para colocar su ropa.

Los lugares de trabajo dispondrán, en las proximidades de los puestos de trabajo y de los vestuarios, de locales de aseo con espejos, lavabos con agua corriente, caliente si es necesario, jabón y toallas individuales u otro sistema de secado con garantías higiénicas. Dispondrán además de duchas de agua corriente, caliente y fría, cuando se realicen habitualmente trabajos sucios, contaminantes o que originen elevada sudoración. En tales casos, se suministrarán a los trabajadores los medios especiales de limpieza que sean necesarios.

Si los locales de aseo y los vestuarios están separados, la comunicación entre ambos deberá ser fácil.

Los lugares de trabajo dispondrán de retretes, dotados de lavabos, situados en las proximidades de los puestos de trabajo, de los locales de descanso, de los vestuarios y de los locales de aseo, cuando no estén integrados en estos últimos.

Los retretes dispondrán de descarga automática de agua y papel higiénico. En los retretes que hayan de ser utilizados por mujeres se instalarán recipientes especiales y cerrados. Las cabinas estarán provistas de una puerta con cierre interior y de una percha.

Las dimensiones de los vestuarios, de los locales de aseo, así como las respectivas dotaciones de asientos, armarios o taquillas, colgadores, lavabos, duchas e inodoros, deberán permitir la utilización de estos equipos e instalaciones sin dificultades o molestias, teniendo en cuenta en cada caso el número de trabajadores que vayan a utilizarlos simultáneamente.

Los locales, instalaciones y equipos mencionados en el apartado anterior serán de fácil acceso, adecuados a su uso y de características constructivas que faciliten su limpieza.

Los vestuarios, locales de aseos y retretes estarán separados para hombres y mujeres, o deberá preverse una utilización por separado de los mismos. No se utilizarán para usos distintos de aquellos para los que estén destinados.

3. Locales de descanso.

Cuando la seguridad o la salud de los trabajadores lo exijan, en particular en razón del tipo de actividad o del número de trabajadores, éstos dispondrán de un local de descanso de fácil acceso.

Lo dispuesto en el apartado anterior no se aplicará cuando el personal trabaje en despachos o en lugares de trabajo similares que ofrezcan posibilidades de descanso equivalentes durante las pausas.

Las dimensiones de los locales de descanso y su dotación de mesas y asientos con respaldos serán suficientes para el número de trabajadores que deban utilizarlos simultáneamente.

Las trabajadoras embarazadas y madres lactantes deberán tener la posibilidad de descansar tumbadas en condiciones adecuadas.

Los lugares de trabajo en los que sin contar con locales de descanso, el trabajo se interrumpa regular y frecuentemente, dispondrán de espacios donde los trabajadores puedan permanecer durante esas interrupciones, si su presencia durante las mismas en la zona de trabajo supone un riesgo para su seguridad o salud o para la de terceros.

Tanto en los locales de descanso como en los espacios mencionados en el apartado anterior deberán adoptarse medidas adecuadas para la protección de los no fumadores contra las molestias originadas por el humo del tabaco.

Cuando existan dormitorios en el lugar de trabajo, éstos deberán reunir las condiciones de seguridad y salud exigidas para los lugares de trabajo en este Real Decreto y permitir el descanso del trabajador en condiciones adecuadas.

4. Locales provisionales y trabajos al aire libre.

En los trabajos al aire libre, cuando la seguridad o la salud de los trabajadores lo exijan, en particular en razón del tipo de actividad o del número de trabajadores, éstos dispondrán de un local de descanso de fácil acceso.

En los trabajos al aire libre en los que exista un alejamiento entre el centro de trabajo y el lugar de residencia de los trabajadores, que les imposibilite para regresar cada día a la misma, dichos trabajadores dispondrán de locales adecuados destinados a dormitorios y comedores.

Los dormitorios y comedores deberán reunir las condiciones necesarias de seguridad y salud y permitir el descanso y la alimentación de los trabajadores en condiciones adecuadas.

B. Disposiciones aplicables a los lugares de trabajo ya utilizados antes de la fecha de entrada en vigor del presente Real Decreto, exceptuadas las partes de los mismos que se modifiquen, amplíen o transformen después de dicha fecha.

A los lugares de trabajo ya utilizados antes de la fecha de entrada en vigor del presente Real Decreto, exceptuadas las partes de los mismos que se modifiquen, amplíen o transformen después de dicha fecha, les serán de aplicación las disposiciones de la parte A del presente anexo con las siguientes modificaciones:

El apartado 3.5 no será de aplicación, salvo que los espacios previstos en dicho apartado ya existieran antes de la fecha de entrada en vigor de este Real Decreto.

Para la aplicación de los apartados 3.1 y 4.1 se considerará como local de descanso cualquier lugar de fácil acceso que tenga las condiciones apropiadas para el descanso, aunque no esté específicamente destinado a tal fin.

3.4.2- MATERIAL Y LOCALES DE PRIMEROS AUXILIOS

A. Disposiciones aplicables a los lugares de trabajo utilizados por primera vez a partir de la fecha de entrada en vigor del presente Real Decreto y a las modificaciones, ampliaciones o transformaciones de los lugares de trabajo ya utilizados antes de dicha fecha que se realicen con posterioridad a la misma.

1. Los lugares de trabajo dispondrán de material para primeros auxilios en caso de accidente, que deberá ser adecuado, en cuanto a su cantidad y características, al número de trabajadores, a los riesgos a que estén expuestos y a las facilidades de acceso al centro de asistencia médica más próximo. El material de primeros auxilios deberá adaptarse a las atribuciones profesionales del personal habilitado para su prestación.

2. La situación o distribución del material en el lugar de trabajo y las facilidades para acceder al mismo y para, en su caso, desplazarlo al lugar del accidente, deberán garantizar que la prestación de los primeros auxilios pueda realizarse con la rapidez que requiera el tipo de daño previsible.

3. Sin perjuicio de lo dispuesto en los apartados anteriores, todo lugar de trabajo deberá disponer, como mínimo, de un botiquín portátil que contenga desinfectantes y antisépticos autorizados, gasas estériles, algodón hidrófilo, venda, esparadrapo, apósitos adhesivos, tijeras, pinzas y guantes desechables.

4. El material de primeros auxilios se revisará periódicamente y se irá reponiendo tan pronto como caduque o sea utilizado.

5. Los lugares de trabajo de más de 50 trabajadores deberán disponer de un local destinado a los primeros auxilios y otras posibles atenciones sanitarias. También deberán disponer del mismo los lugares de trabajo de más de 25

trabajadores para los que así lo determine la autoridad laboral, teniendo en cuenta la peligrosidad de la actividad desarrollada y las posibles dificultades de acceso al centro de asistencia médica más próximo.

6. Los locales de primeros auxilios dispondrán, como mínimo, de un botiquín, una camilla y una fuente de agua potable. Estarán próximos a los puestos de trabajo y serán de fácil acceso para las camillas.

7. El material y locales de primeros auxilios deberán estar claramente señalizados.

B. Disposiciones aplicables a los lugares de trabajo ya utilizados antes de la fecha de entrada en vigor del presente Real Decreto, exceptuadas las partes de los mismos que se modifiquen, amplíen o transformen después de dicha fecha.

A los lugares de trabajo ya utilizados antes de la fecha de entrada en vigor del presente Real Decreto, exceptuadas las partes de los mismos que se modifiquen, amplíen o transformen después de dicha fecha, les serán de aplicación las disposiciones de la parte A del presente anexo con las modificaciones que se señalan en el párrafo siguiente.

Los apartados 5 y 6 no serán de aplicación, salvo en lo relativo a aquellas obligaciones contenidas en los mismos que ya fueran aplicables en los citados lugares de trabajo en virtud de la normativa vigente hasta la fecha de entrada en vigor de este Real Decreto.

4.- PREVISIONES PARA LOS PREVISIBLES TRABAJOS POSTERIORES

ESTUDIO BÁSICO DE SEGURIDAD Y SALUD EN LOS TRABAJOS DE REPARACIÓN, CONSERVACIÓN, ENTRETENIMIENTO Y MANTENIMIENTO

El Real Decreto 1627/97 exige que en el Estudio de Seguridad y Salud además de los riesgos previsibles durante el transcurso de la obra, se contemplen también los riesgos y medidas correctivas correspondientes a los trabajos de reparación, conservación, entretenimiento de las obras construidas.

Todos los edificios deben someterse con carácter obligatorio, desde su entrega por el promotor, a un adecuado sistema de uso y mantenimiento. Así se desprende de lo dispuesto en la Ley de Ordenación de la Edificación. en el artículo 16, en la que aparece por vez primera, como agente de la edificación "los propietarios y usuarios" cuya principal obligación es la de "conservar en buen estado la edificación mediante un adecuado uso y mantenimiento", y en el artículo 3 en el que se dice que los edificios deben proyectarse, construirse, mantenerse y conservarse de tal forma que se satisfagan los requisitos básicos de funcionalidad, seguridad y habitabilidad. En el caso de la Comunidad de Madrid, también la Ley de Medidas para la Calidad de la Edificación de la Comunidad de Madrid, artículo 22, indica que los edificios deben conservarse en perfecto estado de habitabilidad o explotación.

Las normas e instrucciones para el uso y mantenimiento, según ambas leyes, deberán formar parte del Libro del Edificio.

Los trabajos necesarios para el adecuado uso y mantenimiento de un edificio, lo que constituye los previsibles trabajos posteriores, deben cumplir los siguientes requisitos básicos:

- 1.- Programación periódica adecuada, en función de cada uno de los elementos a mantener.
- 2.- Eficacia, mediante una correcta ejecución de los trabajos.
- 3.- Seguridad y salud, aplicada a su implantación realización.

En relación con este último punto y en cumplimiento del Real Decreto 1627/97, artículo 5.6, para Estudios y artículo 6.3. para Estudios Básicos, se describen a continuación las "previsiones e informaciones útiles para efectuar en su día, en las debidas condiciones de seguridad y salud, los previsible trabajos posteriores", mediante el desarrollo de los siguientes puntos:

- 1.- Relación de previsible trabajos posteriores.
- 2.- Riesgos laborales que pueden aparecer.
- 3.- Previsiones técnicas para su control y reducción.
- 4.- Informaciones útiles para los usuarios.

1.- Relación de previsible trabajos posteriores:

- Limpieza y reparación del saneamiento, tuberías, arquetas, pozos y galerías.
- Limpieza y mantenimiento de fachadas exteriores e interiores, principalmente sus elementos singulares, cornisas, bandejas de balcón, barandillas, impostas, chapados de piedra natural, persianas enrollables o de otro sistema, etc.
- Limpieza y mantenimiento de fachadas de muro-cortina.
- Trabajos de mantenimiento sobre fachadas con marquesinas.
- Limpieza y mantenimiento de cubiertas inclinadas, filtraciones de agua, tejas, limas, canalones, bajantes, antenas de T.V., pararrayos, claraboyas, chimeneas, etc.
- Limpieza y mantenimiento de cubiertas planas, sumideros, techos de cuerpos volados o balcones, cubiertas de torreones, instalaciones u otros.
- Limpieza, reparación y mantenimiento de elementos en locales de altura tal que se necesite plataformas de trabajo de más de dos metros de altura.
- Sustitución de acristalamientos, por rotura, mejora del confort o daños en los mismos.
- Trabajos puntuales de pintura, a lugares de difícil acceso, por su altura o situación, con acopio excesivo de materiales inflamables.
- Uso y mantenimiento de ascensores.
- Mantenimiento de instalaciones en fachadas y cubiertas, especialmente inclinadas.
- Trabajos de mantenimiento de instalaciones en el interior del edificio, cuartos de calderas, contadores, aire acondicionado, arquetas de toma de tierra, etc.
- Mantenimiento y reposición de lámparas o reparación de las instalaciones de electricidad y audiovisuales.
- Sustitución de elementos pesados, máquinas, aparatos sanitarios, vidrios, radiadores, calderas, carpintería y otros.
- Montaje de medios auxiliares, especialmente andamios y escaleras manuales o de tijera.

2.- Riesgos laborales que pueden aparecer:

- En primer lugar, el riesgo debido a la simultaneidad entre cualquiera de las obras descritas u otras que se ejecuten y la circulación o estancia de las personas usuarias del edificio, o viandantes en sus proximidades, por carga, descarga y elevación, acopios de material, escombros, montaje de medios auxiliares, etc., en las zonas de actuación de las obras, o producción excesiva de polvo o ruido.

- En trabajos de saneamiento, caídas en los pozos, explosión, intoxicación o asfixia. En algunos casos, hundimiento de las paredes de pozos o galerías.
- En fachadas, caídas en altura, con riesgo grave.
- En fachadas, golpes, proyección de partículas a los ojos, caída de objetos por debajo de la zona de trabajo.
- En trabajos sobre muro-cortina, caída de la jaula por rotura de los elementos de cuelgue y sujeción, o de las herramientas o materiales, al vacío, con riesgo grave.
- En fachadas con marquesinas, hundimiento por sobrecarga de éstas o de andamios por deficiencia en los apoyos.
- En cubiertas inclinadas, caídas en altura, con riesgo grave, especialmente con lluvia, nieve o hielo.
- En cubiertas inclinadas, caídas de herramientas, materiales o medios auxiliares.
- En cubiertas inclinadas, caídas a distinto nivel por claraboyas o similares.
- En cubiertas planas, caída en altura, sobre patios o la vía pública, por insuficiente peto de protección, en trabajos en techos de cuerpos volados fuera del peto o de bordes de torreones sobre fachada o patios, que no tengan peto de protección.
- En locales de gran altura, caída desde la plataforma de trabajo, de personas o de materiales, sobre la zona inferior.
- En acristalamientos, cortes en manos o pies, por manejo de vidrios, especialmente los de peso excesivo.
- En acristalamientos, rotura de vidrios de zonas inferiores de miradores, por golpes imprevistos, por el interior, con caída de restos a la vía pública.
- En trabajos de pintura de difícil acceso, caídas por defectuosa colocación de medios auxiliares, generalmente escaleras.
- En trabajos de pintura, incendios por acopio no protegido de materiales inflamables.
- En uso de ascensores, atrapamiento de personas en la cabina, por avería o falta de fluido eléctrico.
- En mantenimiento de ascensores, caída en altura, cuando haya holgura excesiva entre el hueco y la cabina, o de atrapamiento de manos o pies por caída de cargas pesadas.
- En trabajos de instalaciones generales, explosión, incendio o electrocución, o los derivados de manejo de materiales pesados.
- En trabajos de instalaciones generales, riesgo de caída de personas en altura, o de objetos por debajo del nivel de trabajo.
- En medios auxiliares, caída o ruina del medio auxiliar, de personas por defecto de montaje, de electrocución por contactos indirectos, o de materiales en labores de montaje y desmontaje.
- En escaleras, caída por defecto de apoyos, rotura de la propia escalera o de la cadena en las de tijera, o por trabajar a excesiva altura.

3.- Previsiones técnicas para su control y reducción:

- Antes del inicio de cualquier trabajo posterior se deber acotar y señalizar los lugares donde se desarrollen y la zona de carga y descarga en la vía pública, así como limpieza de escombros, acopio de materiales fuera de las zonas habituales de paso del edificio, habilitación de vías de circulación seguras para los usuarios, realización de los trabajos, siempre que sea posible, por el exterior, para elevación o carga y descarga de materiales o medios auxiliares, señalización y protección de éstos en la vía pública y cierre lo más hermético posible, con pantallas o similar, de las zonas de producción de polvo o ruido.
- En trabajos de saneamiento, previo a la bajada a pozos, comprobar si existe peligro de explosión o asfixia por emanaciones tóxicas, dotando al personal, que siempre será especializado, de los equipos de protección individual adecuados, trabajar siempre al menos dos personas en un mismo tajo. En caso de peligro de hundimiento de paredes de pozos o galerías, entibación adecuada y resistente.

- En pozos de saneamiento, colocación de pates firmemente anclados a las paredes del mismo, a ser posible con forro de material no oxidable y antideslizante, como propileno o similar.
- En trabajos de fachadas, para todos los oficios, colocación de los medios auxiliares seguros, creando plataformas de trabajo estables y con barandillas de protección. Sólo en casos puntuales de pequeña duración y difícil colocación de estos medios, cuelgue mediante cinturón de seguridad anticaída, con arnés, clase C, con absorbedor de energía.
- Estudiar la posible colocación de ganchos, firmemente anclados a la estructura, en la parte inferior de cuerpos salientes, con carácter definitivo, para el anclaje del cinturón indicado en el punto anterior.
- En caso de empleo de medios auxiliares especiales, como andamios, jaulas colgadas, trabajos de descuelgue vertical o similares, los materiales y sistemas deberán estar homologados, ser revisados antes de su uso y con certificado de garantía de funcionamiento.
- En el caso muro-cortina, incluir en proyecto el montaje de jaulas colgadas, góndolas, desplazables sobre carriles.
- Acotación con vallas que impidan el paso de personas de las zonas con peligro de caída de objetos, sobre la vía pública o patios.
- En fachadas y cubiertas inclinadas, protección mediante andamio tubular que esté dotado de plataformas en todos los niveles, escalera interior y barandilla superior sobresaliendo un metro por encima de la más elevada, tapado con malla calada, no resistente al viento. En caso de existir marquesina, no apoyar el andamio en ella, ni sobrecargarla en exceso.
- En cubiertas inclinadas, colocación de ganchos firmemente recibidos a la estructura del caballete, o a otros puntos fuertes, para anclar el cinturón de seguridad ya descrito, en actuaciones breves y puntuales, en las que no se instalen andamios de protección.
- En zonas de techos de cueros volados, por fuera de los petos de cubiertas planas, empleo del cinturón de protección contra caída, descrito anteriormente, anclado a puntos sólidos del edificio.
- Todas las plataformas de trabajo, con más de dos metros de altura, estarán dotadas de barandilla perimetral resistente.
- Guantes adecuados para la protección de las manos, para el manejo de vidrios.
- Los acristalamientos de zonas bajas de miradores deberán ser de vidrio, que en caso de rotura, evite la caída de trozos a la vía pública, tal como laminar, armado, etc.
- Dotación de extintores debidamente homologados y con contrato de mantenimiento, en todas las zonas de acopios de materiales inflamables.
- Las escaleras para acceso a zonas altas deberán estar dotadas de las medidas de seguridad necesarias, tales como zapatas antideslizantes, altura adecuada a la zona a trabajar, las de tijera concadena resistente a la apertura, etc.
- Las cabinas de ascensores deben estar dotadas de teléfono u otro sistema de comunicación, que se active únicamente en caso de avería, conectado a un lugar de asistencia permanente, generalmente el servicio de mantenimiento, bomberos, conserjería de 24 horas, etc.
- Si existe holgura, más de 20 centímetros, entre el hueco y la cabina del ascensor, barandilla plegable sobre el techo de ésta, para evitar la caída.
- Habilitación de vías de acceso a la antena de TV, en cubierta, con protección anticaída, estudiando en todo caso su colocación, durante la obra, en lugares lo más accesibles posible.

4.- informaciones útiles para los usuarios:

- Es aconsejable procurarse por sus propios medios, o mediante técnico competente en edificación, un adecuado plan de seguimiento de las instrucciones de usos y mantenimiento del edificio y sus instalaciones, para conservarle un buen estado.

- Todos los trabajos de saneamiento deberán ser realizados por pocero profesional, con licencia fiscal vigente, con epígrafe mínimo de Aguas, Pozos y Minas, nº 5.026.
- Revisión del estado de los pates de bajada al pozo, sustituyéndolos en caso necesario.
- El empleo de los medios auxiliares indicados para el mantenimiento de elementos de fachadas y cubiertas, tales como andamios de diversas clases, trabajos de descuelgue vertical o similares deberán contar, de manera obligatoria con el correspondiente certificado, firmado por técnico competente y visado por su Colegio correspondiente.
- Todas las instalaciones de servicios comunes deberán estar debidamente rotuladas, y dotadas de sus esquemas de montaje y funcionamiento en los propios lugares de su emplazamiento, para poder realizar el mantenimiento en las debidas condiciones de seguridad, por empresa autorizada.
- Igualmente las instalaciones particulares que lo requieran, también deberán cumplir lo indicado en el apartado anterior.
- Es aconsejable la dotación en el edificio, dependiendo de su importancia, de una serie de equipos de protección individual, tal como el cinturón de seguridad de clase C con absorbedor de energía, gafas antiproyecciones, escaleras con sistemas de seguridad, guantes de lona y especiales para manejo de vidrios, mascarilla antipolvo con filtro, herramientas aislantes para trabajos de electricidad, o similares. En caso contrario exigir a los operarios que vayan a trabajar, su aportación y empleo adecuado.
- Se deben realizar todas las revisiones obligatorias de las instalaciones de gas, de acuerdo a la normativa vigente.
- Está terminantemente prohibido alterar las condiciones de ventilación en dependencias dotadas de aparatos de combustión de gas, ya que supone un grave riesgo para sus usuarios.
- En el caso de estar el edificio dotado de instalaciones contra incendios, extintores, bocas de incendio equipadas, detección de monóxido de carbono o similares, indicar a los usuarios que tienen la obligación, según la normativa vigente, NBE-CPI-96, del mantenimiento de las mismas, mediante empresa autorizada.

Estella-Lizarra – mayo – 2.024

Fdo.: Miguel Iriberry Romero
Ingeniero de Edificación

1.- DATOS DE LA OBRA

Este estudio de inspección y control de calidad ha sido realizado por la Empresa CONTEC para definir los trabajos que aseguren la calidad en la realización de la obra del presente proyecto.

Organigrama de responsables de calidad de la obra

Una vez adjudicadas las obras, se realizará el correspondiente organigrama de responsables de calidad de la obra.

Asignación de funciones

El informe de responsables de la obra, controles y registros muestra los controles y registros asignados a cada responsable.

Si en la obra no hubiera laboratorios para la realización de los ensayos, éstos pueden encargarse a laboratorios externos propuestos por el Jefe de obra y aprobados por el Director de ejecución de la obra.

2.- PRESCRIPCIONES GENERALES DE CALIDAD

El objeto de esta programación de calidad es establecer los controles que deben realizarse sobre los materiales y procesos de ejecución que se prevé que intervengan en la obra.

3.- PRESCRIPCIONES GENERALES DE RECEPCIÓN DE MATERIALES

En cuanto a las prescripciones de recepción de materiales, tales como entrega y apreciación de características aparentes, toma y conservación de las muestras, controles previos y de recepción a realizar, se atenderá a lo dispuesto por:

CTE	Código técnico de la Edificación
REBT	Reglamento electrotécnico para baja tensión
RC-08	Instrucción para la recepción de cementos
UNE y UNE EN	Normas del sistema español de normalización, y las mismas, armonizadas con las correspondientes de la UE
Pliego	Pliego de Condiciones Técnicas Particulares del proyecto

A continuación se adjuntan las fichas de seguimiento y control que se establecen para las obras.

000-INFORMACION OBRAS							
Ficha	44			Medición	1	Localizaciones	1
Proyecto	2024_P_EULATE_RESIDENCIA_ELIMINACION_BARRERAS.QS2			Obligatoriedad		Tamaño Lote	1
00001-CARTEL OBRAS	Comprobaciones	Formas, dimensiones, textos y materiales del cartel, adecuados a la obra y Normativa Vigente	Anclajes, obra civil y ubicación				
	Métodos	Inspección visual	Inspección visual				
	Criterios	Coincidencia con previsiones de Proyecto y Normativa	Soportes resistentes y sin interferencia con viales u otros elementos de tránsito e instalaciones				
1		ACEP. fecha					
		RECHAZ. fecha					

-- 2024_P_EULATE_RESIDENCIA_ELIMINACION_BARRERAS.QS2

-- Tamaño del Lote 1

-- 000-INFORMACION OBRAS

-- 00001-CARTEL OBRAS

-- Medición 1

-- Localizaciones 1

001-DEMOLICIONES							
Ficha	7			Medición	1	Localizaciones	1
Proyecto	2024_P_EULATE_RESIDENCIA_ELIMINACION_BARRERAS.QS2			Obligatoriedad		Tamaño Lote	1
00101-DEMOLICION ELEMENTOS VARIOS	Comprobaciones	Definición del elemento, situación y delimitación con protecciones de la zona afectada.					
	Métodos	Inspección visual y aceptación expresa del sistema y método de demolición.					
	Criterios	Comunicación y aprobación del método de demolición.					
1		ACEP. fecha					
		RECHAZ. fecha					

-- 2024_P_EULATE_RESIDENCIA_ELIMINACION_BARRERAS.QS2

-- Tamaño del Lote 1

-- 001-DEMOLICIONES

-- 00101-DEMOLICION ELEMENTOS VARIOS

-- Medición 1

-- Localizaciones 1

Ficha	9			Medición	1	Localizaciones	1
Proyecto	2024_P_EULATE_RESIDENCIA_ELIMINACION_BARRERAS.QS2			Obligatoriedad		Tamaño Lote	1
00103-DEMOLICION OBRAS DE FABRICA	Comprobaciones	Señalización de obra de fabrica y servicios e instalaciones contenidas en la misma.	Inspeccion visual.	Elementos contenidos en la obra de fabrica.			
	Métodos			Inspeccion visual y/o con aparatos. Desconexionado de Servicios e Instalaciones contenidos en la Obra de fabrica.			
	Criterios	Señalización indicada.					
1		ACEP. fecha					
		RECHAZ. fecha					

-- 2024_P_EULATE_RESIDENCIA_ELIMINACION_BARRERAS.QS2

-- Tamaño del Lote 1

-- 001-DEMOLICIONES

-- 00103-DEMOLICION OBRAS DE FABRICA

-- Medición 1

-- Localizaciones 1

Ficha	10			Medición	1	Localizaciones	1
Proyecto	2024_P_EULATE_RESIDENCIA_ELIMINACION_BARRERAS.QS2			Obligatoriedad		Tamaño Lote	1
00104-DEMOLICION PAVIMENTOS	Comprobaciones	Marcado y corte del pavimento		Servicios afectados.	Protecciones y delimitacion de la zona afectada.		
	Métodos	Inspeccion visual		Inspeccion visual y consulta a las Compañías Suministradoras de Servicios.	Inspeccion visual.		
	Criterios	Alineaciones y superficies segun Proyecto		Instalaciones en la zona de demolicion fuera de servicio y/o con desvios provisionales.	Delimitacion de la zona afectada por la demolicion evitando el intrusismo de personal no autorizado.		
1		ACEP. fecha					
		RECHAZ. fecha					

-- 2024_P_EULATE_RESIDENCIA_ELIMINACION_BARRERAS.QS2

-- Tamaño del Lote 1

-- 001-DEMOLICIONES

-- 00104-DEMOLICION PAVIMENTOS

-- Medición 1

-- Localizaciones 1

005-CIMENTACIONES NORMALES

Ficha	66			Medición	1	Localizaciones	1
Proyecto	2024_P_EULATE_RESIDENCIA_ELIMINACION_BARRERAS.QS2			Obligatoriedad		Tamaño Lote	1
00503-LOSAS DE CIMENTACION	Comprobaciones	Replanteo, ejes, cotas y dimensiones	Tipo de terreno portante	Limpieza de fondos	Armaduras: tipo de acero, número, disposición y diámetro	Recubrimientos, separadores, hormigonado, recepción, compactación, vibrado y curado	Verificación de documentos / Ensayos + Inspección visual
	Métodos	Comprobación dimensional	Inspección visual y/o Estudio Geotécnico	Inspección visual	Comprobación dimensional / Verificación de documentos	Conformidad según Proyecto	resistencia Hormigón prevista/Compac., vibrado y recub. correctos/Juntas, separadores bien ubicados
	Criterios	Adecuación a características definidas en Proyecto	Características adecuadas a las necesidades previstas en Proyecto	Derrumbes / Inundaciones / Falta hormigón de limpieza			
1		ACEP. fecha					
		RECHAZ. fecha					

-- 2024_P_EULATE_RESIDENCIA_ELIMINACION_BARRERAS.QS2

-- Tamaño del Lote 1

-- 005-CIMENTACIONES NORMALES

-- 00503-LOSAS DE CIMENTACION

-- Medición 1

-- Localizaciones 1

008-ESTRUCTURAS DE ACERO

Ficha	73			Medición	1	Localizaciones	1
Proyecto	2024_P_EULATE_RESIDENCIA_ELIMINACION_BARRERAS.QS2			Obligatoriedad		Tamaño Lote	1
00801-VIGAS Y PILARES DE ACERO	Comprobaciones	Recepción de materiales, tipo de acero, identificación de piezas	Equipos de montaje humanos y mecánicos, cualificaciones y seguridad	Replanteo, ejes, cotas y dimensiones	Ejecución, uniones, aplomados, planeidad, tratamiento y acabados y pintura		
	Métodos	Inspección visual / Verificación de documentos	Inspección visual / Verificación de documentos	Inspección visual / Comprobación dimensional	Inspección visual + Comprobación dimensional + Verificación de documentos		
	Criterios	Conformidad según Proyecto	Adecuación a características de Proyecto y Obra	Conformidad según Proyecto	Adecuación a características definidas en Proyecto		
1		ACEP. fecha					
		RECHAZ. fecha					

-- 2024_P_EULATE_RESIDENCIA_ELIMINACION_BARRERAS.QS2

-- Tamaño del Lote 1

-- 008-ESTRUCTURAS DE ACERO

-- 00801-VIGAS Y PILARES DE ACERO

-- Medición 1

-- Localizaciones 1

Ficha	75			Medición	1	Localizaciones	1
Proyecto	2024_P_EULATE_RESIDENCIA_ELIMINACION_BARRERAS.QS2			Obligatoriedad		Tamaño Lote	1
00803-ANCLAJES	Comprobaciones	Recepción de materiales, tipo de acero, identificación de piezas	Equipos de montaje humanos y mecánicos, cualificaciones y seguridad	Replanteo, ejes, cotas y dimensiones	Ejecución, uniones, aplomados, planeidad, tratamiento y acabados y pintura		
	Métodos	Inspección visual / Verificación de documentos	Inspección visual / Verificación de documentos	Inspección visual / Comprobación dimensional	Inspección visual + Comprobación dimensional + Verificación de documentos		
	Criterios	Conformidad según Proyecto	Adecuación a características de Proyecto y Obra	Conformidad según Proyecto	Adecuación a características definidas en Proyecto		
1		ACEP. fecha					
		RECHAZ. fecha					

- 2024_P_EULATE_RESIDENCIA_ELIMINACION_BARRERAS.QS2
- 008-ESTRUCTURAS DE ACERO

- Tamaño del Lote 1
- Medición 1
- Localizaciones 1

-- 00803-ANCLAJES

009-ESTRUCTURAS DE HORMIGON ARMADO							
Ficha	76			Medición	1	Localizaciones	1
Proyecto	2024_P_EULATE_RESIDENCIA_ELIMINACION_BARRERAS.QS2			Obligatoriedad		Tamaño Lote	1
00901-VIGAS Y PILARES	Comprobaciones	Replanteo, ejes, cotas y dimensiones	Recepción del material	Armaduras: tipo de acero, número, disposición, diámetro, recubrimientos y separadores	Encofrados, aplomado y estabilidad	Hormigonado, recepción, compactación, curado y vibrado	
	Métodos	Comprobación dimensional	Inspección visual + Verificación de documentos	Inspección visual + Verificación de documentos + Comprobación dimensional	Inspección visual	Inspección visual / Ensayos + Verificación de documentos	
	Criterios	Adecuación a características definidas en Proyecto	Adecuación a características definidas en Proyecto y Obra	Conformidad según Proyecto	Conformidad según Proyecto	Hormigón resistencia prevista/Compac., vibrado y recub. correctos/Juntas, separadores bien ubicados	
1		ACEP. fecha					
		RECHAZ. fecha					

- 2024_P_EULATE_RESIDENCIA_ELIMINACION_BARRERAS.QS2
- 009-ESTRUCTURAS DE HORMIGON ARMADO

- Tamaño del Lote 1
- Medición 1
- Localizaciones 1

-- 00901-VIGAS Y PILARES

012-CERRAMIENTOS Y DIVISIONES

Ficha	89	Medición	1	Localizaciones	1
Proyecto	2024_P_EULATE_RESIDENCIA_ELIMINACION_BARRERAS.QS2	Obligatoriedad		Tamaño Lote	1
01201-FABRICA DE LADRILLO	Comprobaciones Métodos Criterios	Recepción del material Inspección visual / Verificación de documentos Conformidad según Proyecto	Replanteo, asientos, huecos y alineaciones Inspección visual / Comprobación dimensional Conformidad según Proyecto	Ejecución, aplomado, aparejo y relleno de juntas Inspección visual / Comprobación dimensional Conformidad según Proyecto	
1	ACEP. fecha				
	RECHAZ. fecha				

-- 2024_P_EULATE_RESIDENCIA_ELIMINACION_BARRERAS.QS2

-- Tamaño del Lote 1

-- 012-CERRAMIENTOS Y DIVISIONES

-- 01201-FABRICA DE LADRILLO

-- Medición 1

-- Localizaciones 1

Ficha	93	Medición	1	Localizaciones	1
Proyecto	2024_P_EULATE_RESIDENCIA_ELIMINACION_BARRERAS.QS2	Obligatoriedad		Tamaño Lote	1
01206-RECIBIDOS	Comprobaciones Métodos Criterios	Tipo de material de recibido Inspección visual / Verificación de documentos Conformidad según Proyecto	Ejecución, espesores, aplomado, planeidad y acabados Inspección visual / Comprobación dimensional Conformidad según Proyecto		
1	ACEP. fecha				
	RECHAZ. fecha				

-- 2024_P_EULATE_RESIDENCIA_ELIMINACION_BARRERAS.QS2

-- Tamaño del Lote 1

-- 012-CERRAMIENTOS Y DIVISIONES

-- 01206-RECIBIDOS

-- Medición 1

-- Localizaciones 1

013-REVESTIMIENTOS							
Ficha	95			Medición	1	Localizaciones	1
Proyecto	2024_P_EULATE_RESIDENCIA_ELIMINACION_BARRERAS.QS2			Obligatoriedad		Tamaño Lote	1
01302-ENLUCIDOS DE YESO Y/O CEMENTO	Comprobaciones	Recepción de material y certificado de Producto	Replanteo, maestros y guardavivos	Espesor, planeidad y continuidad			
	Métodos	Inspección visual / Verificación de documentos	Inspección visual / Comprobación dimensional	Inspección visual / Comprobación dimensional			
	Criterios	Conformidad según Proyecto	Conformidad según Proyecto / Guardavivos en aristas	Conformidad según Proyecto / Planeidad: Regla 2m, Defecto<2mm			
1		ACEP. fecha					
		RECHAZ. fecha					

-- 2024_P_EULATE_RESIDENCIA_ELIMINACION_BARRERAS.QS2

-- Tamaño del Lote 1

-- 013-REVESTIMIENTOS

-- 01302-ENLUCIDOS DE YESO Y/O CEMENTO

-- Medición 1

-- Localizaciones 1

026-ELECTRICIDAD							
Ficha	153			Medición	1	Localizaciones	1
Proyecto	2024_P_EULATE_RESIDENCIA_ELIMINACION_BARRERAS.QS2			Obligatoriedad		Tamaño Lote	1
02606-CUADROS DE DISTRIBUCION	Comprobaciones	Recepción de materiales / Certificado de Producto	Replanteo, ubicación de elementos, ejecución, accesorios, conexiones, obra civil, remates, acabados				
	Métodos	Inspección visual / Verificación de documentos	Inspección visual / Comprobación dimensional				
	Criterios	Conformidad según Proyecto, Normativa y condiciones Compañía Suministradora	Conformidad según Proyecto, Normativa y condiciones Compañía Suministradora				
1		ACEP. fecha					
		RECHAZ. fecha					

-- 2024_P_EULATE_RESIDENCIA_ELIMINACION_BARRERAS.QS2

-- Tamaño del Lote 1

-- 026-ELECTRICIDAD

-- 02606-CUADROS DE DISTRIBUCION

-- Medición 1

-- Localizaciones 1

Ficha	154			Medición	1	Localizaciones	1
Proyecto	2024_P_EULATE_RESIDENCIA_ELIMINACION_BARRERAS.QS2			Obligatoriedad		Tamaño Lote	1
02607-PROTECCIONES	Comprobaciones	Recepción de materiales / Certificado de Producto	Calibre, tipología, colocación, accesorios, conexiones y complementos	Funcionamiento			
	Métodos	Inspección visual / Verificación de documentos	Inspección visual / Comprobación dimensional	Inspección visual / Pruebas de servicio			
	Criterios	Conformidad según Proyecto, Normativa y condiciones Compañía Suministradora	Conformidad según Proyecto, Normativa y condiciones Compañía Suministradora	Conformidad según Proyecto, Normativa y condiciones Compañía Suministradora			
1		ACEP. fecha					
		RECHAZ. fecha					

-- 2024_P_EULATE_RESIDENCIA_ELIMINACION_BARRERAS.QS2

-- Tamaño del Lote 1

-- 026-ELECTRICIDAD

-- 02607-PROTECCIONES

-- Medición 1

-- Localizaciones 1

Ficha	152			Medición	1	Localizaciones	1
Proyecto	2024_P_EULATE_RESIDENCIA_ELIMINACION_BARRERAS.QS2			Obligatoriedad		Tamaño Lote	1
02605-CONDUCTORES DE DISTRIBUCION	Comprobaciones	Recepción de materiales / Certificado de Producto	Replanteo, ubicación de elementos, ejecución, trazado, accesorios, conexiones y complementos	Funcionamiento			
	Métodos	Inspección visual / Verificación de documentos	Inspección visual / Comprobación dimensional	Inspección visual / Pruebas de servicio			
	Criterios	Conformidad según Proyecto, Normativa y condiciones Compañía Suministradora	Conformidad según Proyecto, Normativa y condiciones Compañía Suministradora	Conformidad según Proyecto, Normativa y condiciones Compañía Suministradora			
1		ACEP. fecha					
		RECHAZ. fecha					

-- 2024_P_EULATE_RESIDENCIA_ELIMINACION_BARRERAS.QS2

-- Tamaño del Lote 1

-- 026-ELECTRICIDAD

-- 02605-CONDUCTORES DE DISTRIBUCION

-- Medición 1

-- Localizaciones 1

Ficha	579			Medición	1	Localizaciones	1
Proyecto	2024_P_EULATE_RESIDENCIA_ELIMINACION_BARRERAS.QS2			Obligatoriedad		Tamaño Lote	1
02614-COMPROBACION DE FUNCIONAMIENTO	Comprobaciones	Funcionamiento					
	Métodos	Inspección visual / Pruebas de servicio					
	Criterios	Conformidad según Proyecto y Normativa					
1	ACEP. fecha						
	RECHAZ. fecha						

-- 2024_P_EULATE_RESIDENCIA_ELIMINACION_BARRERAS.QS2

-- Tamaño del Lote 1

-- 026-ELECTRICIDAD

-- 02614-COMPROBACION DE FUNCIONAMIENTO

-- Medición 1

-- Localizaciones 1

034-ELEVADORES							
Ficha	208			Medición	1	Localizaciones	1
Proyecto	2024_P_EULATE_RESIDENCIA_ELIMINACION_BARRERAS.QS2			Obligatoriedad		Tamaño Lote	1
03401-ASCENSOR PARA PERSONAS	Comprobaciones	Recepción de materiales / Certificado de Producto	Replanteo, ubicación de elementos, maquinaria, conexiones, accesorios, ejes, cotas y dimensiones	Funcionamiento			
	Métodos	Inspección visual / Verificación de documentos	Inspección visual / Comprobación dimensional	Inspección visual / Pruebas de servicio			
	Criterios	Conformidad según Proyecto y Normativa	Conformidad según Proyecto y Normativa	Conformidad según Proyecto y Normativa			
1	ACEP. fecha						
	RECHAZ. fecha						

-- 2024_P_EULATE_RESIDENCIA_ELIMINACION_BARRERAS.QS2

-- Tamaño del Lote 1

-- 034-ELEVADORES

-- 03401-ASCENSOR PARA PERSONAS

-- Medición 1

-- Localizaciones 1

-- 2024_P_EULATE_RESIDENCIA_ELIMINACION_BARRERAS.QS2

-- 034-ELEVADORES

-- 03401-ASCENSOR PARA PERSONAS

-- Tamaño del Lote 1
-- Medición 1
-- Localizaciones 1

GESTIÓN DE RESIDUOS	2
1.- ANTECEDENTES	2
1.1.- OBJETO DEL ESTUDIO	2
1.2.- DESCRIPCIÓN DE LA OBRA	2
1.3.- AUTOR DEL ESTUDIO	2
2.- TIPOS DE RESIDUOS	2
3.- ESTIMACIÓN DE LAS CANTIDADES PREVISTAS DE RESIDUOS	3
4.- MEDIDAS DE PREVENCIÓN DE GENERACIÓN DE RESIDUOS	5
5.- MEDIDAS PARA LA SEPARACIÓN DE RESIDUOS	5
6.- GESTIÓN DE RESIDUOS	5
7.- PLIEGO DE CONDICIONES	7
7.1.- CONDICIONES PREVIAS	7
7.2.- PROCESO DE EJECUCIÓN	7
7.3.- ALMACENAMIENTO EN LA OBRA	9
7.4.- CONTROL DOCUMENTAL DE LA GESTIÓN	9
8.- PRESCRIPCIONES TÉCNICAS	9
9.- CONCLUSIÓN	11

GESTIÓN DE RESIDUOS

1.- ANTECEDENTES

1.1.- OBJETO DEL ESTUDIO

El presente estudio de gestión de residuos se redacta según lo dispuesto en el El Real Decreto 105/2008, que establece, en su artículo 4, la obligatoriedad de incluir, en el proyecto de ejecución de todas las obras, el estudio de gestión de residuos de construcción y demolición, con los siguientes contenidos:

Una estimación de la cantidad, expresada en toneladas y en metros cúbicos, de los residuos de construcción y demolición que se generarán en la obra, codificados con arreglo a la lista europea de residuos publicada por Orden MAM/304/2002.

Las medidas para la prevención de residuos en la obra objeto del proyecto.

Las operaciones de reutilización, valorización o eliminación a que se destinarán los residuos que se generarán en la obra.

Las medidas para la separación de los distintos tipos de residuos en obra.

Los planos de las instalaciones previstas para el almacenamiento, manejo, separación y, en su caso, otras operaciones de gestión de los residuos de construcción y demolición dentro de la obra.

Las prescripciones del pliego de prescripciones técnicas particulares del proyecto, en relación con el almacenamiento, manejo, separación y, en su caso, otras operaciones de gestión de los residuos de construcción y demolición dentro de la obra.

Una valoración del coste previsto de la gestión de los residuos de construcción y demolición que formará parte del presupuesto del proyecto en capítulo independiente.

1.2.- DESCRIPCIÓN DE LA OBRA

Las obras se refieren a reforma en Calle Gonea, 6, Eulate (Navarra).

En concreto, se trata de Eliminación de barreras arquitectónicas en la residencia de ancianos "Las Amescoas".

Sus especificaciones concretas y su presupuesto se encuentran en el documento general del proyecto, siendo este estudio un anexo al mismo.

1.3.- AUTOR DEL ESTUDIO

El autor del presente estudio es Miguel Iriberry Romero, Ingeniero de Edificación Colegiado nº 2032 del COATTIENA

2.- TIPOS DE RESIDUOS

Se enumeran a continuación los tipos de residuos que se prevén generar en la obra, clasificados según la Lista Europea de Residuos, de acuerdo con la Orden MAM/304/2002. En esta relación, no se consideran los tipos de residuos cuya cantidad prevista no supere 1 m³ y que además, sean considerados como no peligrosos y, por tanto, no precisen un tratamiento especial.

Tierras de excavación

- 17 05 04 Tierras y piedras distintas de las especificadas en el código 17 05 03
- 17 05 08 Balasto de vías férreas distinto del especificado en el código 17 05 07

Residuos de la construcción o demolición
Residuos de naturaleza no pétreo
Madera

- 17 02 01 Madera

Metales

- 17 04 01 Cobre, bronce, latón
- 17 04 02 Aluminio
- 17 04 03 Plomo
- 17 04 04 Zinc
- 17 04 05 Hierro y Acero
- 17 04 06 Estaño
- 17 04 06 Metales mezclados
- 17 04 11 Cables distintos de los especificados en el código 17 04 10

Papel

- 20 01 01 Papel

Plástico

- 17 02 03 Plástico

Vidrio

- 17 02 02 Vidrio

Yeso

- 17 08 02 Materiales de construcción a partir de yeso distintos a los del código 17 08 01

Residuos de naturaleza pétreo
Arena Grava y otros áridos

- 01 04 08 Residuos de grava y rocas trituradas distintos de los mencionados en el código 01 04 07
- 01 04 09 Residuos de arena y arcilla

Hormigón

- 17 01 01 Hormigón

Ladrillos, azulejos y otros cerámicos

- 17 01 02 Ladrillos
- 17 01 03 Tejas y materiales cerámicos
- 17 01 07 Mezclas de hormigón, ladrillos, tejas y materiales cerámicos distintas de las especificadas en el código 17 01 06.

Piedra

- 17 09 04 RDCs mezclados distintos a los de los códigos 17 09 01, 02 y 03

Basuras, residuos potencialmente peligrosos y otros
Basuras

- 20 02 01
- 20 03 01 Mezcla de residuos municipales

3.- ESTIMACIÓN DE LAS CANTIDADES PREVISTAS DE RESIDUOS

La siguiente tabla muestra las cantidades de cada tipo de residuo que se estima que se generarán en la obra, tanto en peso, como en volumen. Esta estimación se ha realizado de acuerdo con el Plan Nacional Integrado de Residuos, del Ministerio de Medio Ambiente.

Debe tenerse en cuenta que las cantidades estimadas de residuos potencialmente peligrosos deberán almacenarse y transportarse en recipientes especiales para su tratamiento especializado.

RCDs Nivel I					
Evaluación teórica del peso por tipología de RDC	Código LER Caracterización	Código D/R Gestión	Tn Toneladas de cada tipo de RDC	d Densidad tipo (entre 0,5 y 1,5)	V m ³ Volumen de Residuos
TIERRAS Y PÉTREOS DE LA EXCAVACIÓN					
Tierras y pétreos procedentes de la excavación estimados directamente desde los datos de proyecto	17 05 04	D5	17,97	1,50	11,98
RCDs Nivel II					
Evaluación teórica del peso por tipología de RDC	Código LER Caracterización	Código D/R Gestión	Tn Toneladas de cada tipo de RDC	d Densidad tipo (entre 0,5 y 1,5)	V m ³ Volumen de Residuos
RCD: Naturaleza NO Pétreo					
1. Asfalto	-	-	0,00	1,30	0,00
2. Madera	17 02 01	R7	0,19	0,60	0,32
3. Metales	07 04 05	R4	0,19	1,50	0,13
4. Papel	20 01 01	R5	0,00	0,90	0,00
5. Plástico	17 02 03	R7	0,00	0,90	0,00
6. Vidrio	17 02 02	R5	0,01	1,50	0,01
7. Yeso	17 08 02	R5/D5	0,00	1,20	0,00
TOTAL estimación	-	-	0,40	-	0,45
RCD: Naturaleza Pétreo					
1. Arena, Grava y otros áridos	01 04 08	D5	0,09	1,50	0,06
2. Hormigón	17 01 01	R5	4,79	1,50	3,20
3. Ladrillos, azulejos y otros cerámicos	17 01 07	R5	2,61	1,50	1,74
4. Piedra	17 09 04	R5/D5	0,11	1,50	0,07
TOTAL estimación	-	-	7,61	-	5,07
RCD: Potencialmente peligrosos y otros					
1. Basuras	20 02 01		0,15	0,90	0,17
2. Potencialmente peligrosos y otros	-		0,00	0,50	0,00
TOTAL estimación	-	-	0,15	-	0,17

4.- MEDIDAS DE PREVENCIÓN DE GENERACIÓN DE RESIDUOS

Se tratará de evitar, en la medida de lo posible, la generación de residuos que no sean estrictamente necesarios. En este sentido, se incluye en los planos la instalación de una caseta para el almacenaje de aquellos productos sobrantes que puedan ser reutilizados por parte de la constructora, bien en esta misma obra, o en otras de la constructora. De este modo, se trata de evitar que dichos productos pudieran mezclarse con el resto de residuos y pudieran ser enviados sin necesidad a vertederos.

5.- MEDIDAS PARA LA SEPARACIÓN DE RESIDUOS

Los residuos de distintos tipos no deberán almacenarse ni transportarse mezclados, sino en recipientes diferentes para cada tipo. De este modo, se facilita su reutilización, valorización y eliminación posterior.

Según establece el R.D. 105/2008, es necesario que se realice separación de residuos siempre que se superen las siguientes cantidades de cada tipo de material:

- Hormigón: 80 t.
- Ladrillos, azulejos y otros cerámicos: 40 t.
- Metales: 2 t.
- Madera: 1 t.
- Vidrio: 1 t.
- Plástico: 0,5 t.
- Papel y cartón: 0,5 t.

Se incluye en los planos la ubicación de los recipientes específicos para cada uno de los tipos de residuos que superen estas cantidades, así como para los residuos potencialmente peligrosos. Estos recipientes tendrán acceso desde la vía pública y estarán señalizados claramente.

La recogida de cada uno de estos tipos de residuos correspondientes se contratará con un Gestor de Residuos autorizado.

EN CUALQUIER CASO, SI DURANTE EL TRANSCURSO DE LA OBRA RESULTARA NECESARIO, SE IRÁN DISPONIENDO LOS RECIPIENTES ESPECÍFICOS QUE SE VAYAN NECESITANDO.

6.- GESTIÓN DE RESIDUOS

El destino de cada uno de los tipos de residuos es el que se indica en la siguiente tabla:

Destino de los residuos	Vertido mezclado	Vertido fraccionado	Planta de reciclaje
Tierras de excavación		X	
Asfalto		X	
Madera			X
Metales			X
Papel			X

Plástico			X
Vidrio			X
Yeso		X	
Arena Grava y otros áridos		X	
Hormigón		X	
Ladrillos, azulejos y otros cerámicos		X	
Piedra		X	
Basuras		X	
Residuos potencialmente peligrosos y otros (en contenedores)		X	
Residuos potencialmente peligrosos y otros (en bidones)		X	

El tipo de recipiente que se utilizará para almacenar y transportar cada tipo de residuo es el que se indica en la siguiente tabla:

Tipo de recipiente	Camión (t)		Contenedor (m³)												Bidón (m³)			
	20	10	30	25	20	12	9	8	7	6	5	4,2	3,5	2,5	1,5	0,3	0,2	0,1
Tierras de excavación		X																
Asfalto		X																
Madera									X									
Metales									X									
Papel									X									
Plástico									X									
Vidrio									X									
Yeso									X									
Arena Grava y otros áridos									X									
Hormigón									X									
Ladrillos, azulejos y otros cerámicos									X									
Piedra									X									

transferencia de residuos, comprobar la calificación de los transportistas y la correcta manipulación de los residuos).

El almacenamiento de los materiales o productos de construcción en la obra debe tener un emplazamiento seguro y que facilite su manejo para reducir el vandalismo y la rotura de piezas.

Deben tomarse medidas para minimizar la generación de residuos en obra durante el suministro, el acopio de materiales y durante la ejecución de la obra. Para ello se solicitará a los proveedores que realicen sus suministros con la menor cantidad posible de embalaje y envases, sin menoscabo de la calidad de los productos. Prever el acopio de los materiales fuera de zonas de tránsito de la obra, de forma que permanezcan bien embalados y protegidos hasta el momento de su utilización, con el fin de evitar residuos procedentes de la rotura de piezas.

Deben separarse los residuos a medida que son generados para que no se mezclen con otros y resulten contaminados. No deben colocarse residuos apilados y mal protegidos alrededor de la obra para evitar tropiezos y accidentes.

Las excavaciones se ajustarán a las dimensiones especificadas en proyecto.

En cuanto a los materiales, se deberán replantear en obra y comprobar la cantidad a emplear previo suministro para generar el menor volumen de residuos.

Los materiales bituminosos se pedirán en rollos, lo más ajustadas posible, a las dimensiones necesarias para evitar sobrantes. Antes de su colocación, se planificará su disposición para proceder a la apertura del menor número de rollos.

En la ejecución de revestimientos de yeso, se recomienda la disposición de un contenedor específico para la acumulación de grandes cantidades de pasta que puedan contaminar los residuos pétreos.

En cuanto a la obra de fábrica y pequeños elementos, estos deben utilizarse en piezas completas; los recortes se reutilizarán para solucionar detalles que deban resolverse con piezas pequeñas, evitando de este modo la rotura de nuevas piezas. Para facilitar esta tarea es conveniente delimitar un área donde almacenar estas piezas que luego serán reutilizadas.

Los restos procedentes del lavado de las cubas del suministro de hormigón serán considerados como residuos.

Los residuos especiales tales como aceites, pinturas y productos químicos, deben separarse y guardarse en contenedor seguro o en zona reservada y cerrada. Se prestará especial atención al derrame o vertido de productos químicos (por ejemplo, líquidos de batería) o aceites usados en la maquinaria de obra. Igualmente, se deberá evitar el derrame de lodos o residuos procedentes del lavado de la maquinaria que, frecuentemente, pueden contener también disolventes, grasas y aceites.

En el caso en que se adopten otras medidas de minimización de residuos, se deberá informar, de forma fehaciente, a la Dirección Facultativa para su conocimiento y aprobación, sin que estas supongan menoscabo de la calidad de la ejecución.

Las actividades de valorización de residuos en obra, se ajustarán a lo establecido en el proyecto de obra. En particular, la dirección facultativa de la obra deberá aprobar los medios previstos para dicha valorización in situ.

En las obras de demolición, deberá primarse los trabajos de deconstrucción sobre los de demolición indiscriminada. En el caso en que los residuos generados sean reutilizables, se tratarán con cuidado para no deteriorarlos y almacenarlos en lugar seguro evitando que se mezclen con otros residuos.

En el caso de los áridos reciclados obtenidos como producto de una operación de valorización de residuos de construcción y demolición deberán cumplir los requisitos técnicos y legales para el uso a que se destinen.

Las tierras superficiales que puedan utilizarse para jardinería, se retirarán con cuidado y almacenarán evitando la humedad excesiva y su contaminación.

Los residuos que contengan amianto deberán cumplir el Real Decreto 108/1991, así como la legislación laboral correspondiente. La determinación de residuos peligrosos se hará según la Orden MAM/304/2002.

Cuando se generen residuos clasificados como peligrosos, de acuerdo con lo establecido en la Orden MAM/304/2002, de 8 de febrero, el Poseedor (constructor) deberá separarlos respecto a los no peligrosos, acopiándolos por separado e identificando claramente el tipo de residuo y su fecha de almacenaje, ya que los residuos peligrosos no podrán ser almacenados más de seis meses en la obra.

Asimismo, los residuos de carácter urbano generados en la obra, serán gestionados según los preceptos marcados por la legislación y autoridades municipales.

7.3.- ALMACENAMIENTO EN LA OBRA

Se dispondrán los contenedores más adecuados para cada tipo de residuo.

Los contenedores, sacos, depósitos y demás recipientes de almacenaje y transporte de los diversos residuos deben estar etiquetados debidamente. Estas etiquetas tendrán el tamaño y disposición adecuada, de forma que sean visibles, inteligibles y duraderas, esto es, capaces de soportar el deterioro de los agentes atmosféricos y el paso del tiempo. Las etiquetas deben informar sobre qué materiales pueden, o no, almacenarse en cada recipiente. La información debe ser clara y comprensible y facilitar la correcta separación de cada residuo. En los mismos debe figurar aquella información que se detalla en la correspondiente reglamentación de cada Comunidad Autónoma, así como las ordenanzas municipales. El responsable de la obra a la que presta servicio el contenedor adoptará las medidas necesarias para evitar el depósito de residuos ajenos a la misma. Los contenedores permanecerán cerrados o cubiertos, al menos, fuera del horario de trabajo, para evitar el depósito de residuos ajenos a las obras a la que prestan servicio.

Una vez alcanzado el volumen máximo admisible para el saco o contenedor, el productor del residuo tapará el mismo y solicitará, de forma inmediata, al transportista autorizado, su retirada. El productor deberá proceder a la limpieza del espacio ocupado por el contenedor o saco al efectuar las sustituciones o retirada de los mismos. Los transportistas de tierras deberán proceder a la limpieza de la vía afectada, en el supuesto de que la vía pública se ensucie a consecuencia de las operaciones de carga y transporte.

7.4.- CONTROL DOCUMENTAL DE LA GESTIÓN

El poseedor deberá entregar al productor los certificados y la documentación acreditativa de la gestión de residuos.

Para aquellos residuos que sean reutilizados en otras obras, se deberá aportar evidencia documental del destino final.

El gestor de los residuos deberá extender al poseedor o al gestor que le entregue residuos de construcción y demolición, los certificados acreditativos de la gestión de los residuos recibidos, especificando el productor y, en su caso, el número de licencia de la obra de procedencia. Cuando se trate de un gestor que lleve a cabo una operación exclusivamente de recogida, almacenamiento, transferencia o transporte, deberá además transmitir al poseedor o gestor que le entregó los residuos, los certificados de la operación de valorización o de eliminación subsiguiente a que fueron destinados los residuos.

Tanto el productor como el poseedor deberán mantener la documentación correspondiente a CADA AÑO NATURAL DURANTE LOS CINCO AÑOS SIGUIENTES.

8.- PRESCRIPCIONES TÉCNICAS

Se establecen las siguientes prescripciones específicas en lo relativo a la gestión de residuos:

- Sólo se podrá encargar la gestión de cada uno de los tipos de residuos a empresas que cuenten con la autorización necesaria para gestionar ese tipo de residuo concreto.

- Se prohíbe el depósito en vertedero de residuos de construcción y demolición que no hayan sido sometidos a alguna operación de tratamiento previo.
- Además de las obligaciones previstas en la normativa aplicable, la persona física o jurídica que ejecute la obra estará obligada a presentar a la propiedad de la misma un plan que refleje cómo llevará a cabo las obligaciones que le incumban, en relación con los residuos de construcción y demolición que se vayan a producir en la obra. El plan, una vez aprobado por la dirección facultativa y aceptado por la propiedad, pasará a formar parte de los documentos contractuales de la obra.
- El poseedor de residuos de construcción y demolición, cuando no proceda a gestionarlos por sí mismo, y sin perjuicio de los requerimientos del proyecto aprobado, estará obligado a entregarlos a un gestor de residuos o a participar en un acuerdo voluntario o convenio de colaboración para su gestión. Los residuos de construcción y demolición se destinarán preferentemente, y por este orden, a operaciones de reutilización, reciclado o a otras formas de valorización.
- La entrega de los residuos de construcción y demolición a un gestor por parte del poseedor habrá de constar en documento fehaciente, en el que figure, al menos, la identificación del poseedor y del productor, la obra de procedencia y, en su caso, el número de licencia de la obra, la cantidad, expresada en toneladas o en metros cúbicos, o en ambas unidades cuando sea posible, el tipo de residuos entregados, codificados con arreglo a la lista europea de residuos publicada por Orden MAM/304/2002, de 8 de febrero, o norma que la sustituya, y la identificación del gestor de las operaciones de destino.
- El poseedor de los residuos estará obligado, mientras se encuentren en su poder, a mantenerlos en condiciones adecuadas de higiene y seguridad, así como a evitar la mezcla de fracciones ya seleccionadas que impida o dificulte su posterior valorización o eliminación.
- Cuando el gestor al que el poseedor entregue los residuos de construcción y demolición efectúe únicamente operaciones de recogida, almacenamiento, transferencia o transporte, en el documento de entrega deberá figurar también el gestor de valorización o de eliminación siguiente al que se destinarán los residuos. En todo caso, la responsabilidad administrativa en relación con la cesión de los residuos de construcción y demolición por parte de los poseedores a los gestores se regirá por lo establecido en el artículo 33 de la Ley 10/1998, de 21 de abril.
- El contratista debe proporcionar a la dirección facultativa y a la propiedad los certificados de los contenedores empleados y de los puntos de vertido final, ambos emitidos por entidades autorizadas.
- El contratista debe mantener limpia la obra y sus alrededores de escombros y de materiales sobrantes, retirando las instalaciones provisionales que ya no resulten necesarias.
- Tanto los residuos potencialmente peligrosos, como los elementos valiosos que se deseen conservar, deberán ser retirados de la obra cuanto antes.
- Los escombros se deberán almacenar en contenedores metálicos o en sacos industriales de 1 m³ o menos, según lo que establezcan las ordenanzas municipales. Estos residuos se almacenarán separados de otros tipos y en lugares debidamente señalizados.
- De igual modo, cada tipo de residuo específico contará con un recipiente diferente (maderas, plásticos, metales, etc.), señalado convenientemente para que no se mezcle con otros tipos diferentes.
- Para evitar accidentes, los contenedores deberán ser de colores que destaquen y sean muy visibles, especialmente de noche. Deberán tener un reflectante de al menos 15 cm a lo largo de todo su perímetro. Impreso en ellos, debe incluirse el nombre, NIF y teléfono del titular del recipiente, tanto si se trata de contenedores metálicos, como en sacos industriales, bidones u otros tipos de recipientes.
- El responsable de la obra está obligado a adoptar las medidas necesarias para evitar que en sus contenedores de residuos se realicen vertidos de residuos ajenos a la obra. En concreto, deben permanecer cerrados o cubiertos fuera del horario de trabajo.

- Los residuos urbanos generados en la obra, como restos orgánicos o envases metálicos o plásticos serán gestionados según la legislación municipal correspondiente.
- Con los residuos con amianto, se utilizará el proceso definido en la Orden MAM/304/2002, por la que se publican las operaciones de valorización y eliminación de residuos y la lista europea de residuos. En ella se establecen los criterios para considerarlos o no como residuos potencialmente peligrosos. Se tendrá en cuenta también lo establecido en el Real Decreto específico, el RD 108/1991, sobre la prevención y reducción de la contaminación del medio ambiente producida por el amianto, así como la legislación laboral al respecto.
- Se prohíbe el vertido libre de restos de lavado de canaletas o cubas de hormigón, que deben ser tratadas como residuos específicos, de tipo hormigón y dispondrán de sus recipientes específicos.
- Se dará un tratamiento especial a las tierras que pudieran ser utilizadas para trabajos posteriores de jardinería: se evitará su posible contaminación con otros residuos y se almacenarán aparte, sin excesiva humedad, y siempre en capas de menos de 2 m.

9.- CONCLUSIÓN

El presente documento detalla el proceso previsto para la gestión de los residuos de construcción o demolición de la obra indicada.

Estella-Lizarra – mayo – 2.024



Fdo.: Miguel Iriberry Romero
Ingeniero de Edificación

ÍNDICE DE PLANOS

1. SITUACIÓN Y EMPLAZAMIENTO
2. ESTADO ACUTAL – PLANTA BAJA
3. ESTADO ACTUAL – PLANTA PRIMERA
4. ATUACIONES Y DEMOLICIÓN
5. ESTADO REFORMADO – PLANTA BAJA
6. ESTADO REFORMADO – PLANTA PRIMERA
7. PLANTA ALBAÑILERÍA Y ACABADOS
8. SECCIÓN Y DETALLES
9. SEGURIDAD Y SALUD – PLANTA DE SEGURIDAD EN OBRA
10. SEGURIDAD Y SALUD – PROTECCIONES COLECTIVAS
11. SEGURIDAD Y SALUD – PROTECCIONES INDIVIDUALES

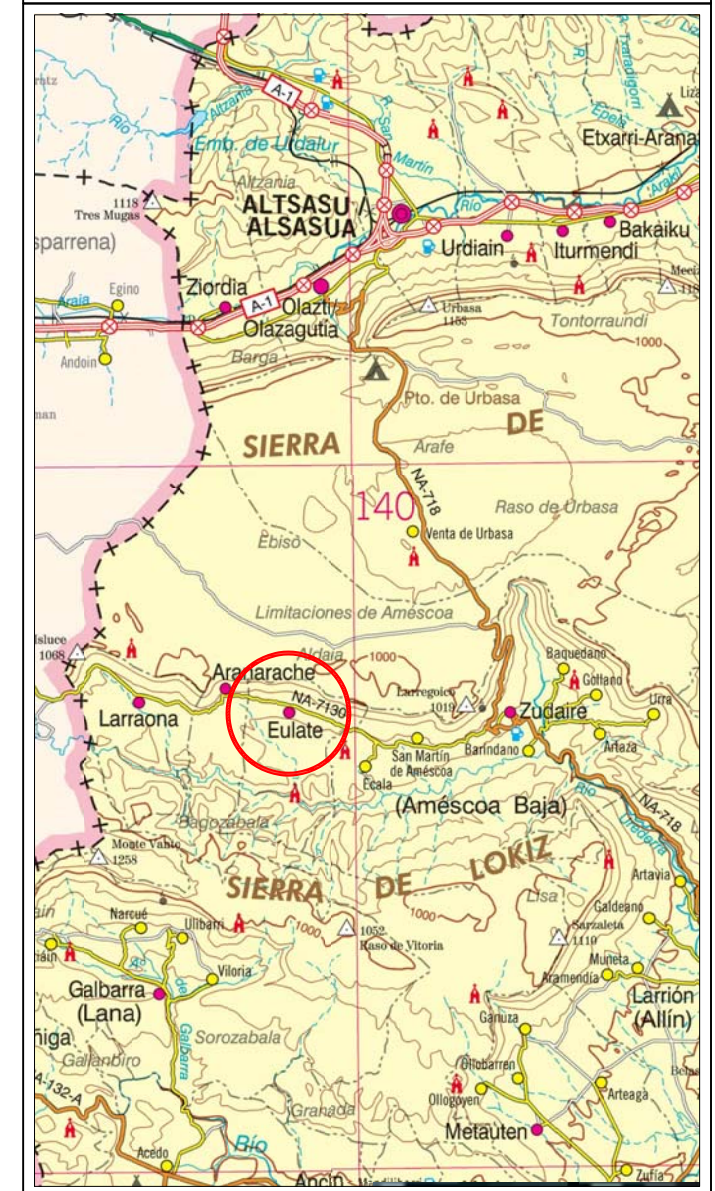
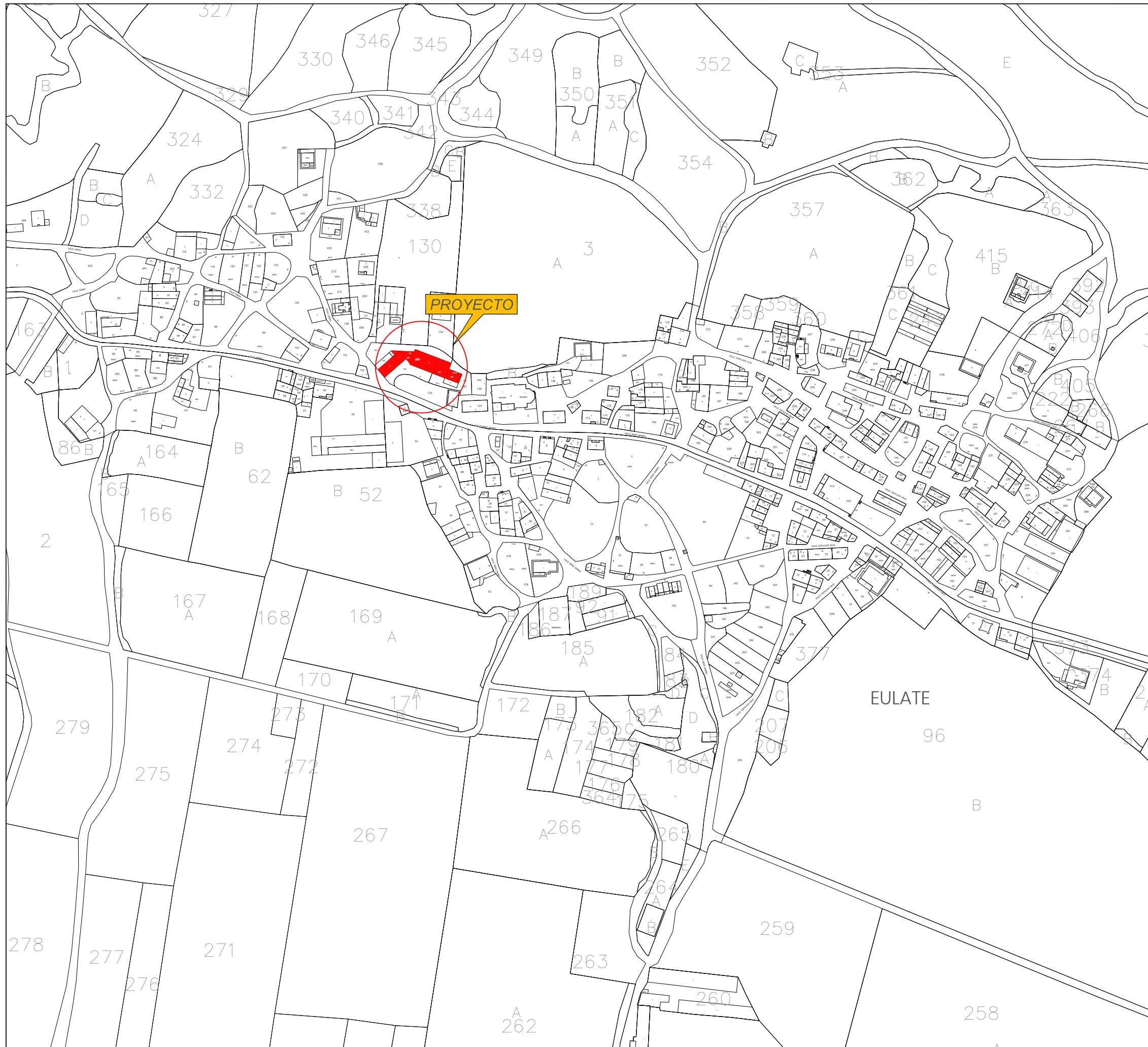

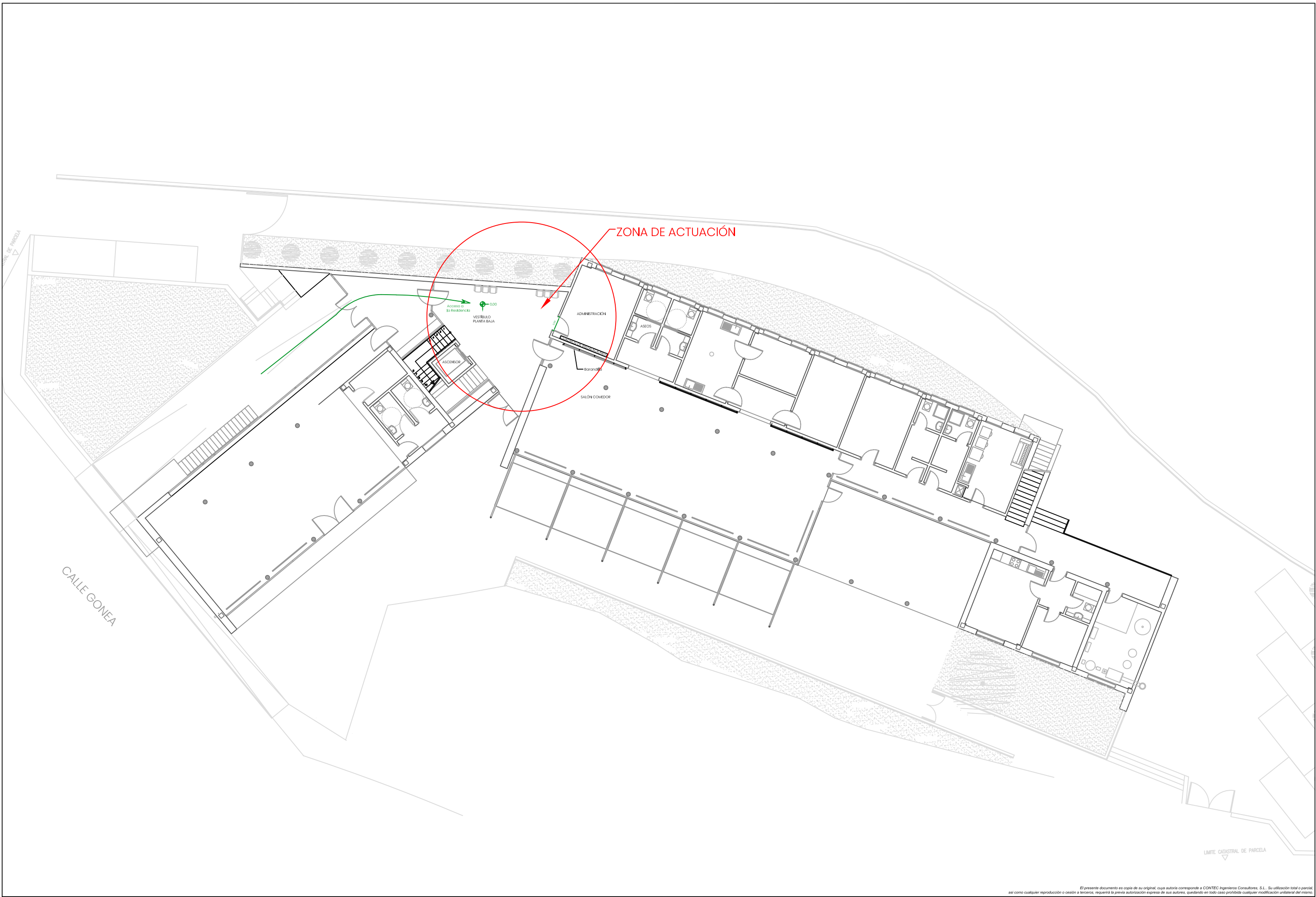

Este documento es copia de su original, cuya autoría corresponde a CONTEC Ingenieros Consultores, S.L. Su utilización total o parcial, así como cualquier reproducción o cesión a terceros, requiere la previa autorización expresa de sus autores, quedando en todo caso prohibida cualquier modificación arbitraria del mismo.

REFERENCIA COT 240409 01	PROYECTANTE AYUNTAMIENTO DE EULATE	PROYECTO PROYECTO PARA ELIMINACIÓN DE BARRERAS ARQUITECTÓNICAS EN LA RESIDENCIA DE ANCIANOS "LAS AMESCOAS" DE EULATE (NAVARRA)	FECHA MAYO 2.024	AUTORES INGENIERO DE EDIFICACION  Miguel Irberri Romero	INGENIERO INDUSTRIAL  Miguel Irberri Vega	PLANO SITUACIÓN Y EMPLAZAMIENTO	ESCALA 1/3000	NÚMERO 1	
---------------------------------------	----------------------------------------------	------------------------------------------------------------------------------------------------------------------------------------------	-------------------------------	--------------------------------------------------------------------------------------------------------------------------------------------------------------	--------------------------------------------------------------------------------------------------------------------------------------	-------------------------------------------	-------------------------	--------------------	---------------------------------------------------------------------------------------



El presente documento es copia de su original, cuya autoría corresponde a CONTEC Ingenieros Consultores, S.L. Su utilización total o parcial, así como cualquier reproducción o cesión a terceros, requiere la previa autorización expresa de sus autores, quedando en todo caso prohibida cualquier modificación unilateral del mismo.

REFERENCIA COT 240409 02	PROYECTOS AYUNTAMIENTO DE EULATE	PROYECTO PROYECTO PARA ELIMINACIÓN DE BARRERAS ARQUITECTÓNICAS EN LA RESIDENCIA DE ANCIANOS "LAS AMESCOAS" DE EULATE (NAVARRA)	FECHA MAYO 2.024	AUTORES INGENIERO DE EDIFICACION  Miguel Irberri Romero	INGENIERO INDUSTRIAL  Miguel Irberri Vega	PLANO PLANTA GENERAL	ESCALA 1/200	NUMERO 2	
---------------------------------------	--------------------------------------------	------------------------------------------------------------------------------------------------------------------------------------------	-------------------------------	--------------------------------------------------------------------------------------------------------------------------------------------------------------	--------------------------------------------------------------------------------------------------------------------------------------	--------------------------------	------------------------	--------------------	---------------------------------------------------------------------------------------

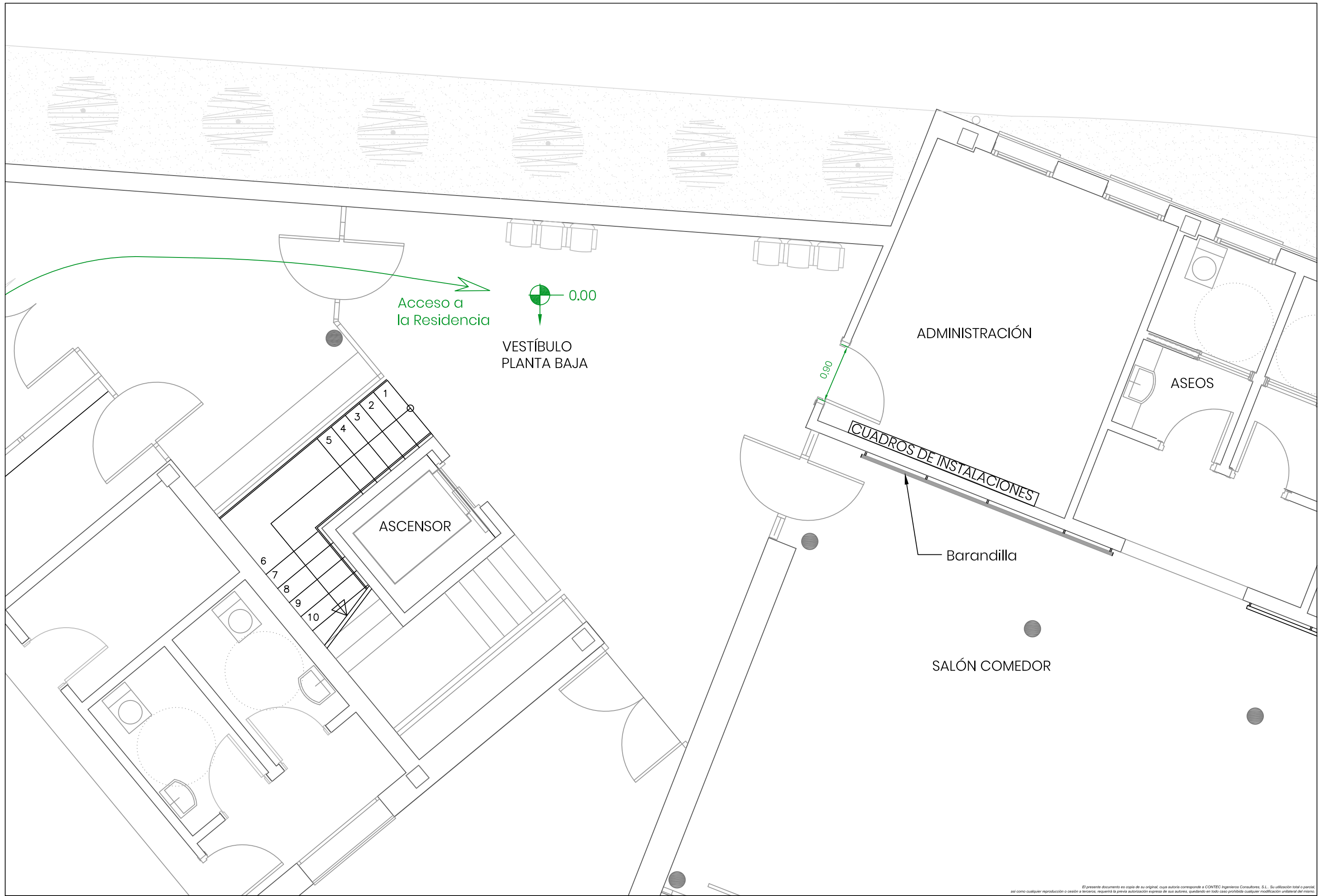

El presente documento es copia de su original, cuya autoría corresponde a CONTEC Ingenieros Consultores, S.L. Su utilización total o parcial, así como cualquier reproducción o cesión a terceros, requiere la previa autorización expresa de sus autores, quedando en todo caso prohibida cualquier modificación unilateral del mismo.

REFERENCIA COT 240409 03	PROYECTOS AYUNTAMIENTO DE EULATE	PROYECTO PROYECTO PARA ELIMINACIÓN DE BARRERAS ARQUITECTÓNICAS EN LA RESIDENCIA DE ANCIANOS "LAS AMESCOAS" DE EULATE (NAVARRA)	FECHA MAYO 2.024	AUTORES INGENIERO DE EDIFICACION  Miguel Iriberrí Romero	INGENIERO INDUSTRIAL  Miguel Iriberrí Vega	PLANO ESTADO ACTUAL PLANTA BAJA	ESCALA 1/50	NÚMERO 3	
---------------------------------------	--------------------------------------------	------------------------------------------------------------------------------------------------------------------------------------------	-------------------------------	---------------------------------------------------------------------------------------------------------------------------------------------------------------	---------------------------------------------------------------------------------------------------------------------------------------	----------------------------------------------	-----------------------	--------------------	---------------------------------------------------------------------------------------

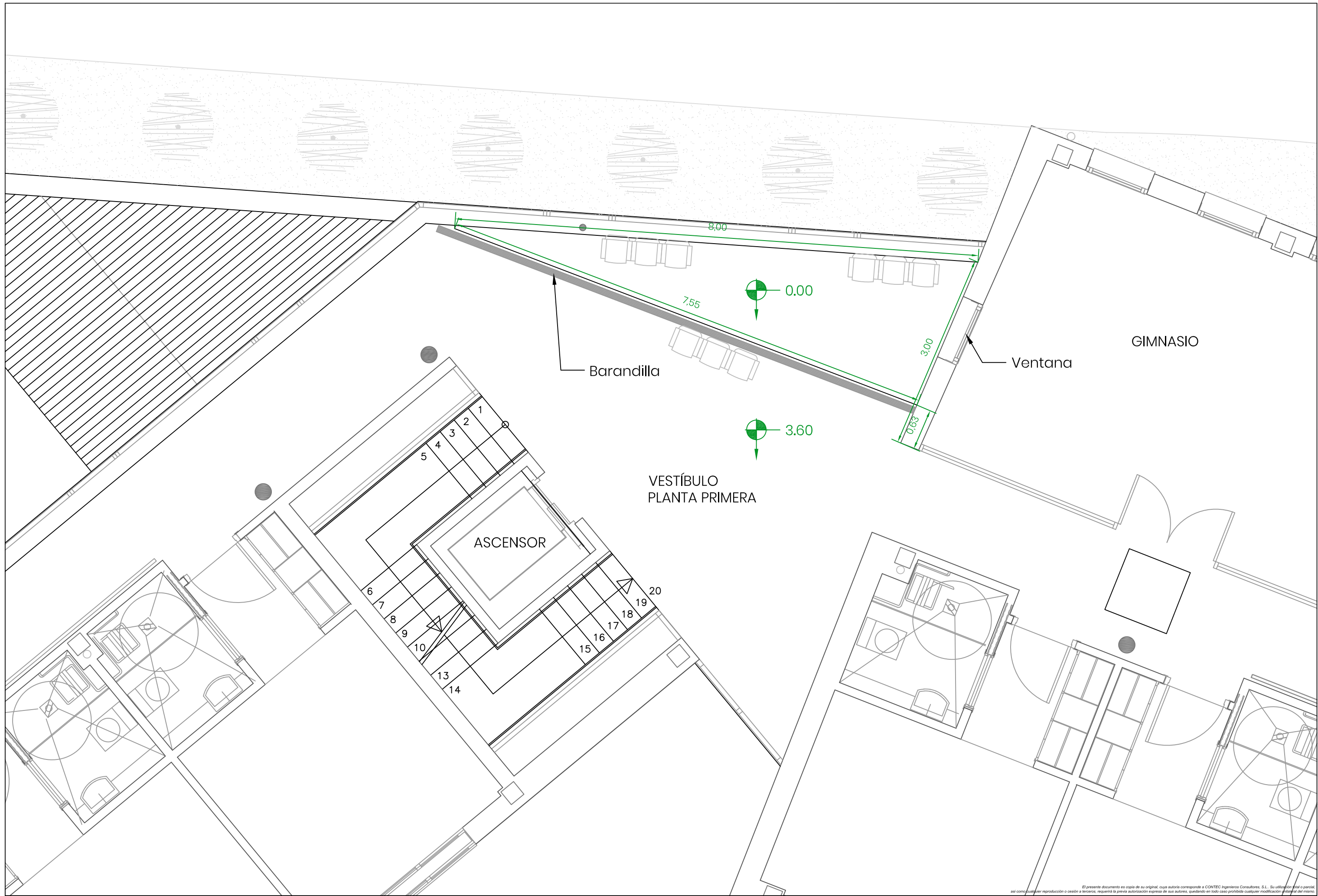

El presente documento es copia de su original, cuya autoría corresponde a CONTEC Ingenieros Consultores, S.L. Su utilización total o parcial, así como cualquier reproducción o cesión a terceros, requiere la previa autorización expresa de sus autores, quedando en todo caso prohibida cualquier modificación del mismo.

REFERENCIA COT 240409 04	PROMOTOR AYUNTAMIENTO DE EULATE	PROYECTO PROYECTO PARA ELIMINACIÓN DE BARRERAS ARQUITECTÓNICAS EN LA RESIDENCIA DE ANCIANOS "LAS AMESCOAS" DE EULATE (NAVARRA)	FECHA MAYO 2.024	AUTORES INGENIERO DE EDIFICACION  Miguel Iriberrí Romero	INGENIERO INDUSTRIAL  Miguel Iriberrí Vega	PLANO ESTADO ACTUAL PLANTA PRIMERA	ESCALA 1/50	NÚMERO 4	
---------------------------------------	-------------------------------------------	------------------------------------------------------------------------------------------------------------------------------------------	-------------------------------	---------------------------------------------------------------------------------------------------------------------------------------------------------------	---------------------------------------------------------------------------------------------------------------------------------------	-------------------------------------------------	-----------------------	--------------------	---------------------------------------------------------------------------------------

- Demolición foso ascensor
- Levantado de barandilla metálica
- Levantado carpinterías
- Demolición forjado
- Reubicación cuadros instalaciones
- Apertura hueco para puerta

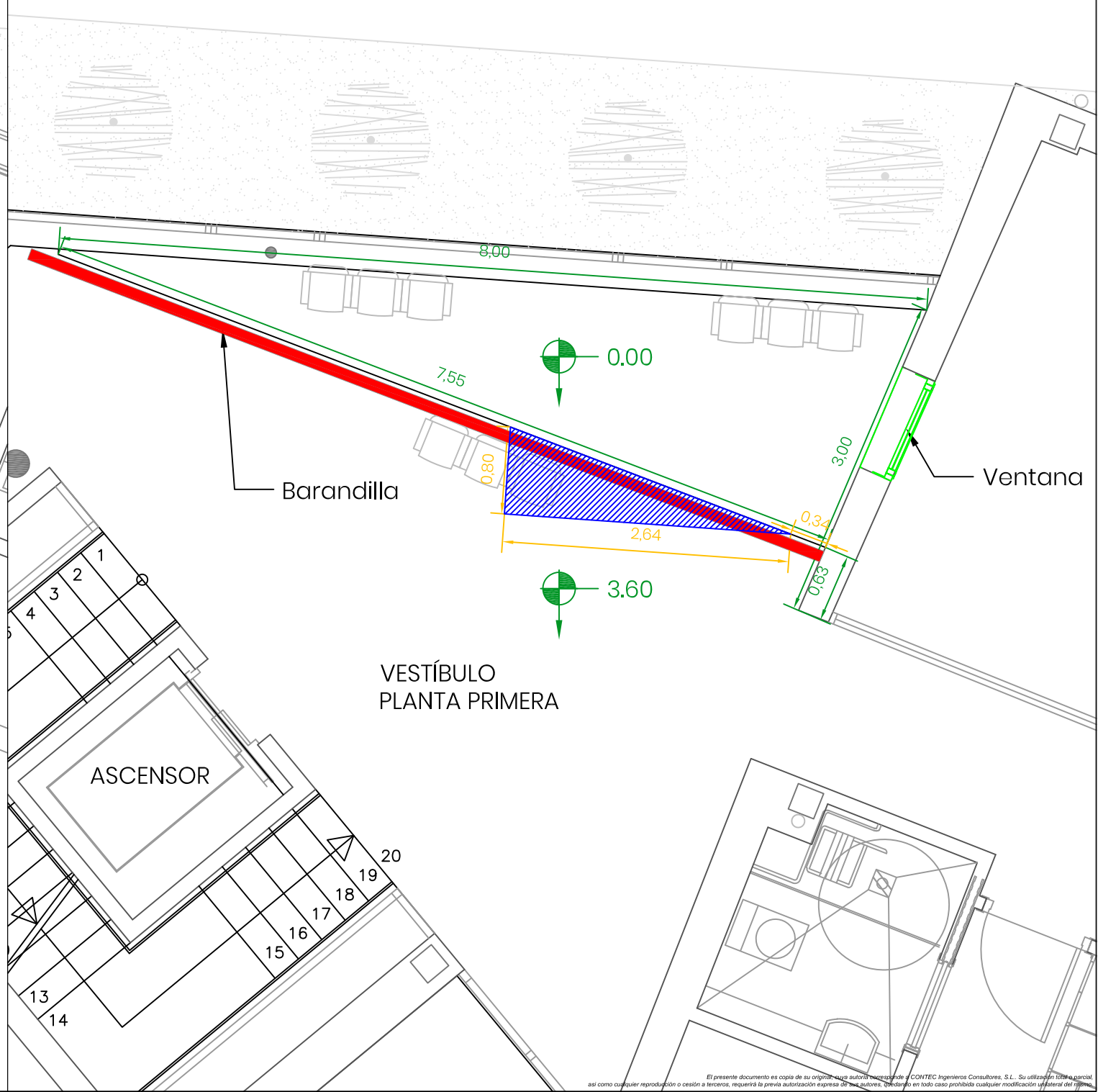
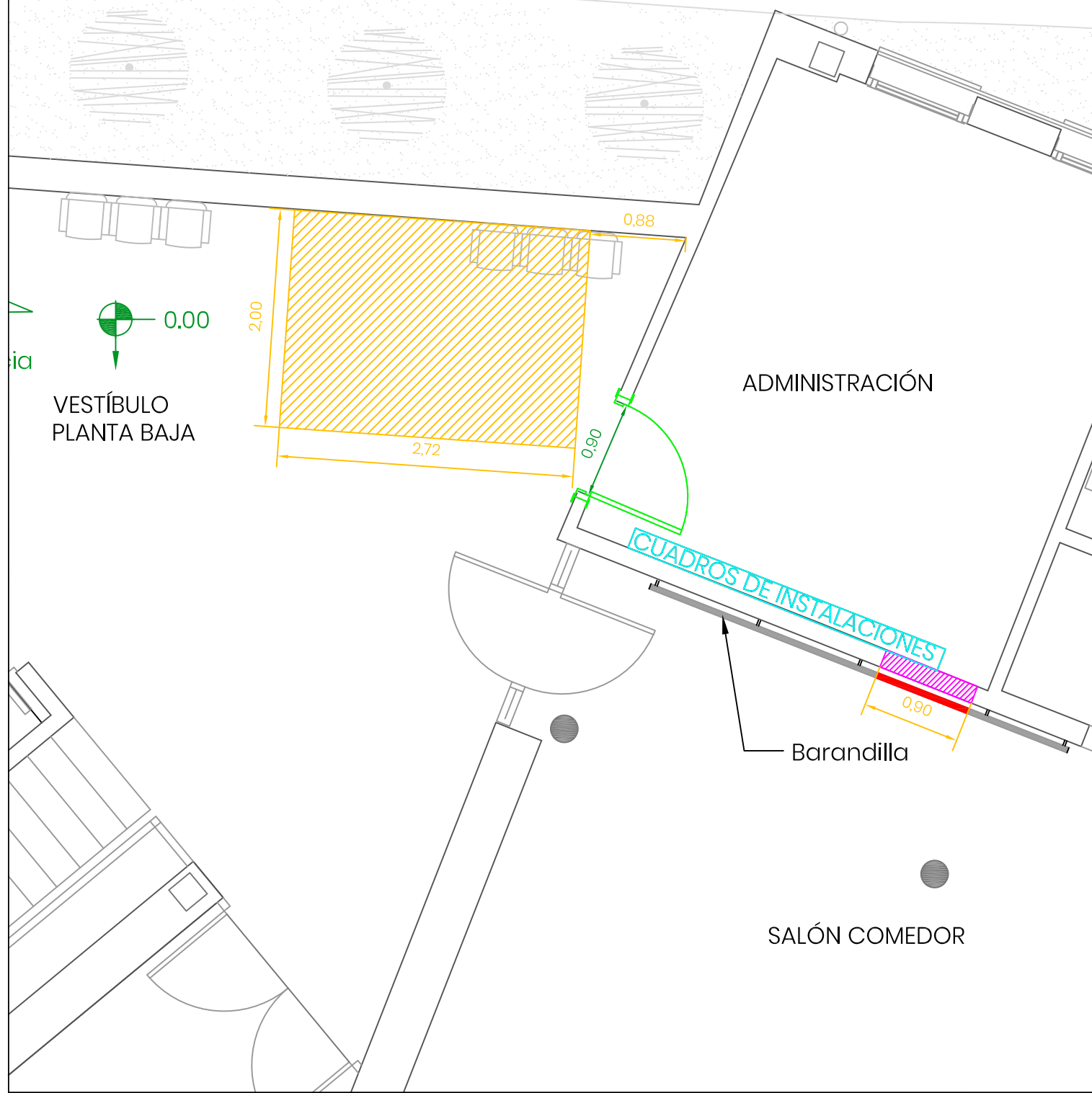

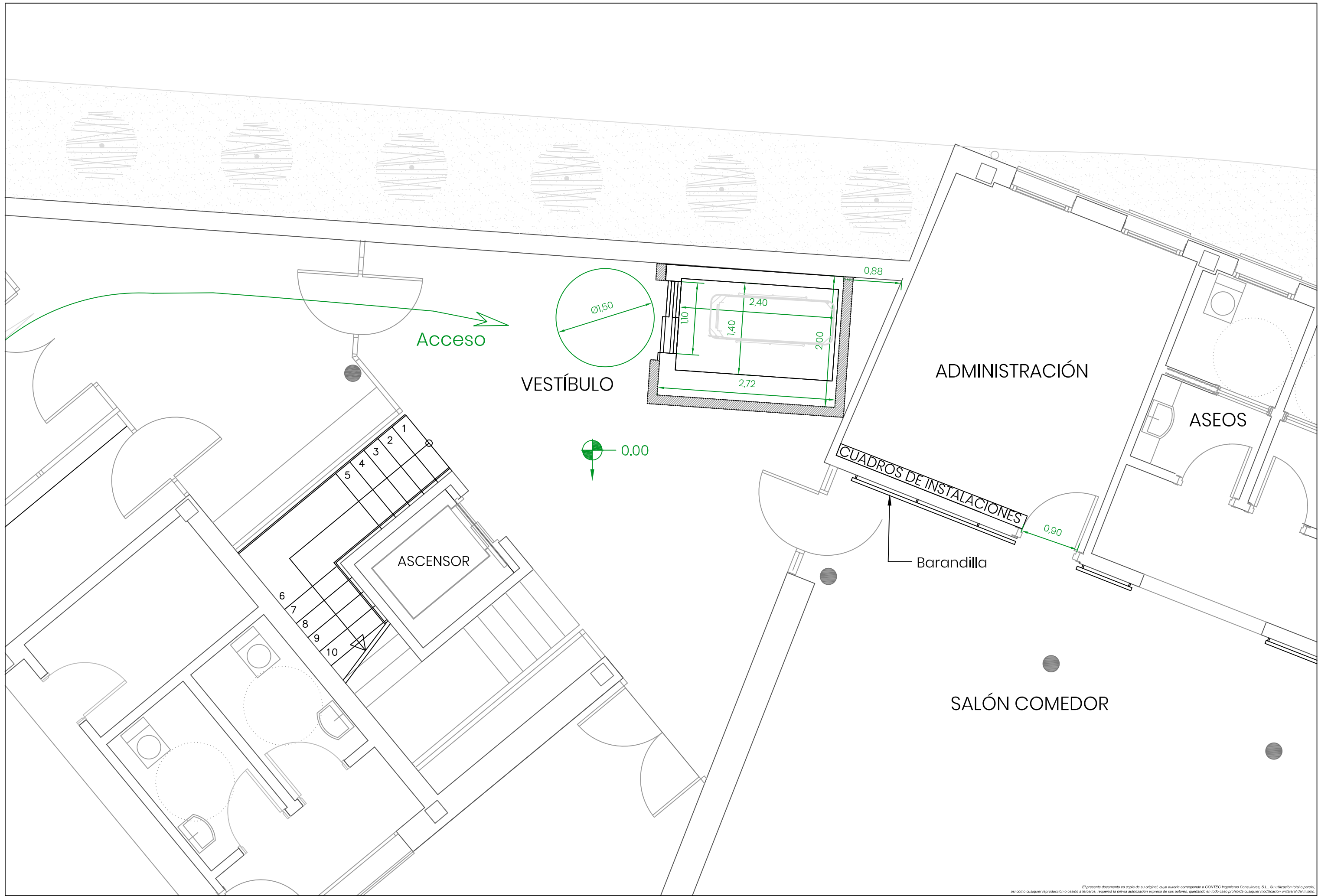

El presente documento es copia de su original, cuya autoría corresponde a CONTEC Ingenieros Consultores, S.L. Su utilización total o parcial, así como cualquier reproducción o cesión a terceros, requiere la previa autorización expresa de sus autores, quedando en todo caso prohibida cualquier modificación unilateral del mismo.

REFERENCIA COT 240409 06	PROYECTANTE AYUNTAMIENTO DE EULATE	PROYECTO PROYECTO PARA ELIMINACIÓN DE BARRERAS ARQUITECTÓNICAS EN LA RESIDENCIA DE ANCIANOS "LAS AMESCOAS" DE EULATE (NAVARRA)	FECHA MAYO 2.024	AUTORES INGENIERO DE EDIFICACION  Miguel Iriberrí Romero	INGENIERO INDUSTRIAL  Miguel Iriberrí Vega	PLANO ESTADO REFORMADO PLANTA BAJA	ESCALA 1/50	NÚMERO 6	
---------------------------------------	----------------------------------------------	------------------------------------------------------------------------------------------------------------------------------------------	-------------------------------	---------------------------------------------------------------------------------------------------------------------------------------------------------------	---------------------------------------------------------------------------------------------------------------------------------------	-------------------------------------------------	-----------------------	--------------------	---------------------------------------------------------------------------------------

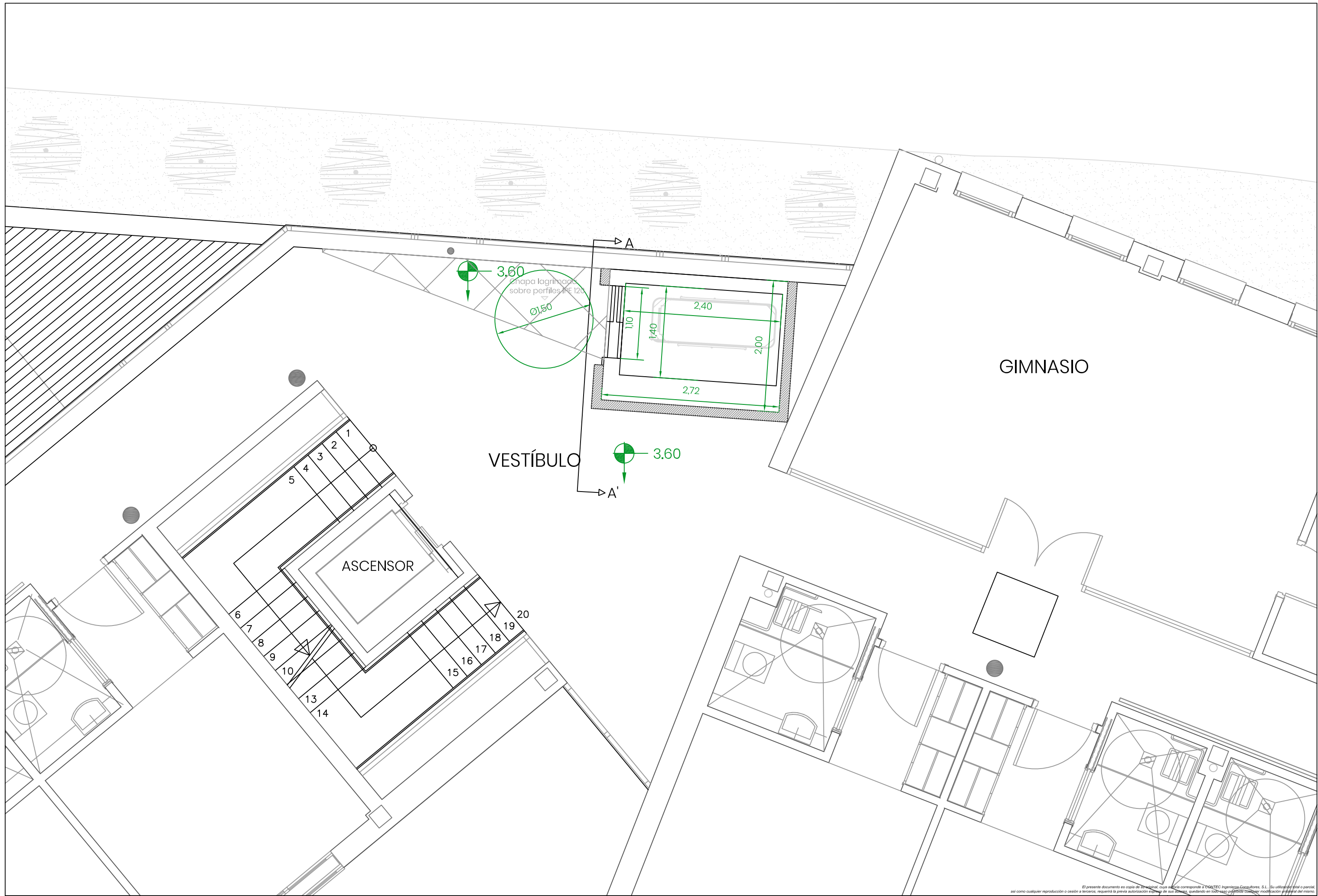

GIMNASIO

VESTÍBULO

ASCENSOR

3.60
 Chapa laminada
 sobre perfiles IPE 120
 Ø1,50

3.60

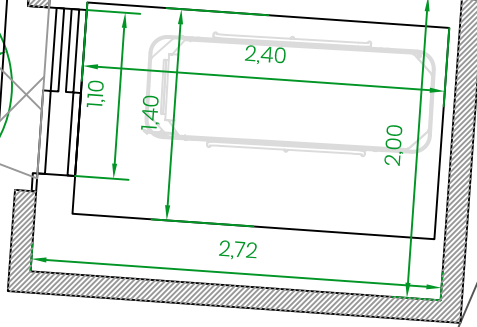

El presente documento es copia de 3D digital, cuya autoría corresponde a CONTEC Ingeniería Consultores, S.L. Su utilización total o parcial, así como cualquier reproducción o cesión a terceros, requiere la previa autorización expresa de sus titulares, quedando en todo caso prohibida cualquier modificación no autorizada del mismo.

REFERENCIA COT 240409 07	PROYECTANTE AYUNTAMIENTO DE EULATE	PROYECTO PROYECTO PARA ELIMINACIÓN DE BARRERAS ARQUITECTÓNICAS EN LA RESIDENCIA DE ANCIANOS "LAS AMESCOAS" DE EULATE (NAVARRA)	FECHA MAYO 2.024	AUTORES INGENIERO DE EDIFICACION  Miguel Iriberrí Romero	INGENIERO INDUSTRIAL  Miguel Iriberrí Vega	PLANO ESTADO REFORMADO PLANTA PRIMERA	ESCALA 1/50	NUMERO 7	
---------------------------------------	----------------------------------------------	------------------------------------------------------------------------------------------------------------------------------------------	-------------------------------	---------------------------------------------------------------------------------------------------------------------------------------------------------------	---------------------------------------------------------------------------------------------------------------------------------------	----------------------------------------------------	-----------------------	--------------------	---------------------------------------------------------------------------------------

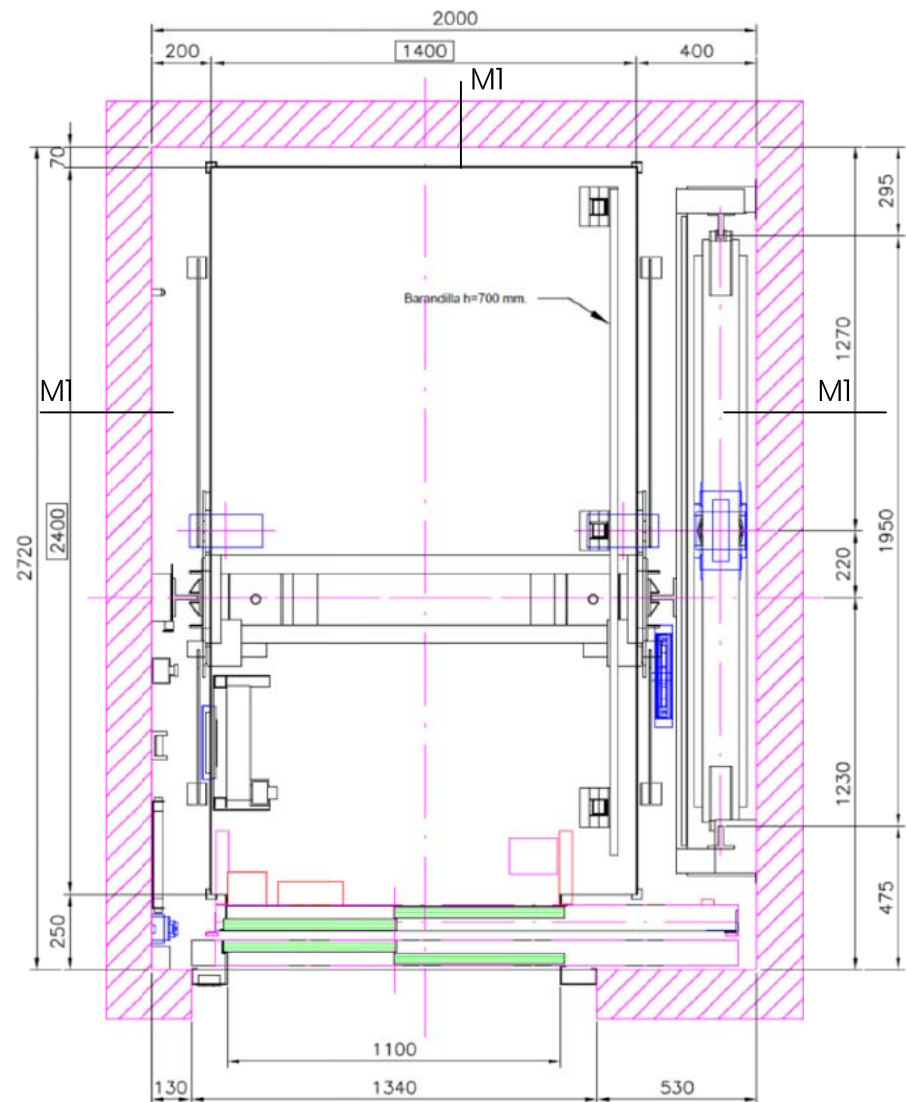
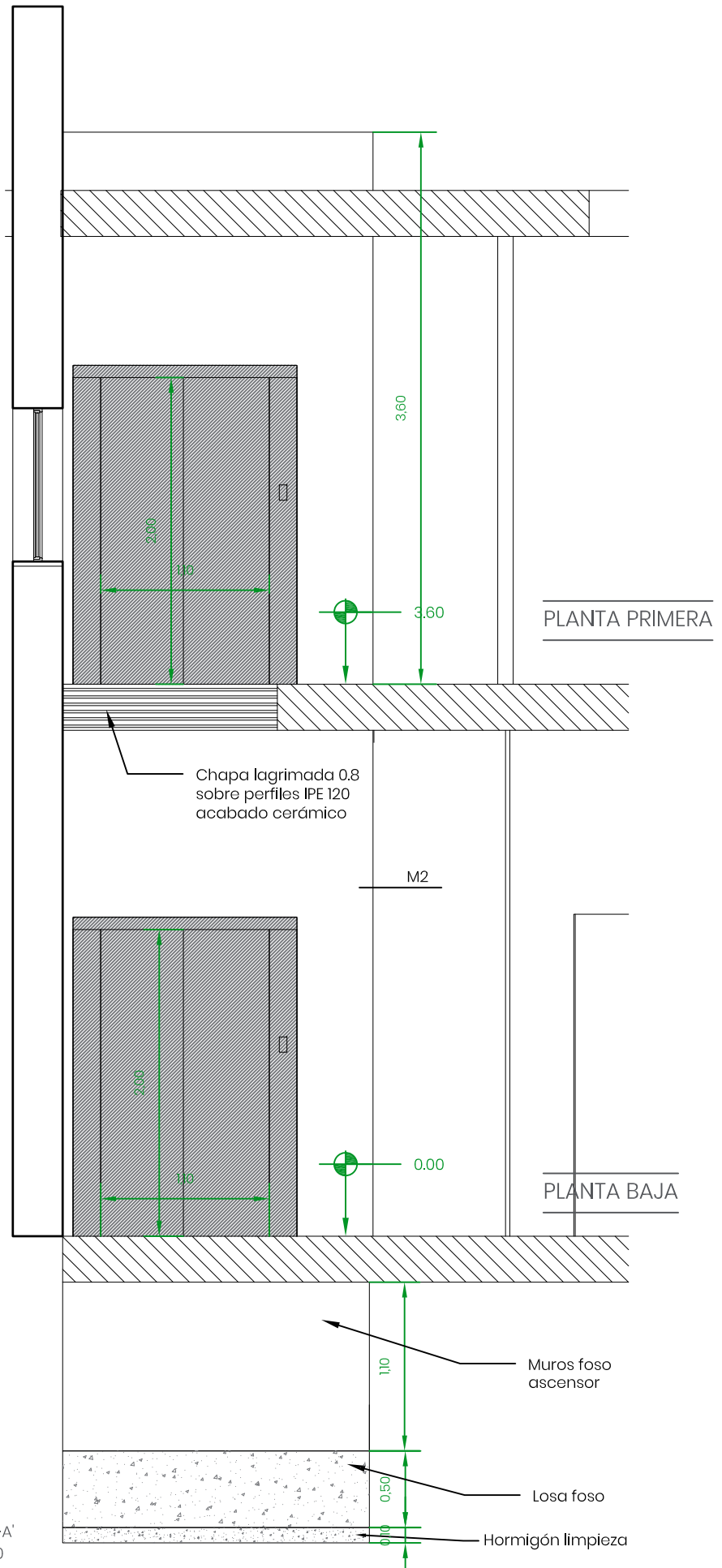

DETALLE APROXIMADO INSTALACIÓN ASCENSOR
ESCALA: 1/25

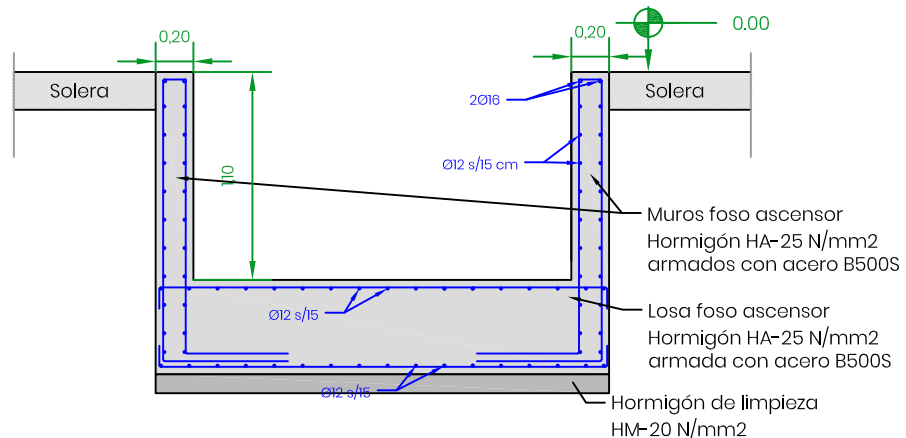

DETALLE APROXIMADO FOSO ASCENSOR
ESCALA: 1/40

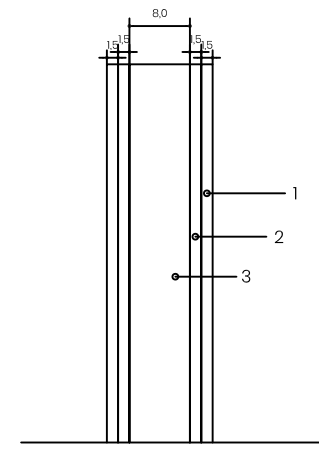

1 pintura plástica interior
2 guarnecido y enlucido de yeso
3 ladrillo hueco doble tabicón

ELEMENTO ESTRUCTURAL	TABLA CARACTERÍSTICAS MATERIALES SEGUN CE										
	HORMIGÓN							ACERO			
	Tipo	N/mm ²	Constituyente	Tamaño Máx. de grava	CLASE DE AMBIENTE	Recubrimiento nominal	γ	Localidad de control	Tipo	γ	Nivel de control
ZAPATAS Y VIGAS	HA	25	P	25	XS2	35	150	NORMAL	B 500 S	115	NORMAL
LOSAS	HA	25	P	25	XS2	35	150	NORMAL	B 500 S	115	NORMAL
VIGAS Y FORJADOS	HA	25	P	25	XS2	35	150	NORMAL	B 500 S	115	NORMAL
MUROS	HA	25	P	25	XS2	35	150	NORMAL	B 500 S	115	NORMAL

Coefficientes parciales de seguridad para las acciones CONTROL NORMAL

Permanente γ₁ = 1.50
Variable γ₂ = 1.50

NOTA: Este cuadro de hormigones será utilizado para toda la obra.

SECCIÓN A-A'
ESCALA: 1/40

- Cerramiento ascensor guarnecido y enlucido acabado pintura plástica
- Colocación carpintería recuperada
- Solado gres porcelánico
- Cierre hueco muro guarnecido y enlucido de yeso y pintura plástica

*Materiales según presupuesto

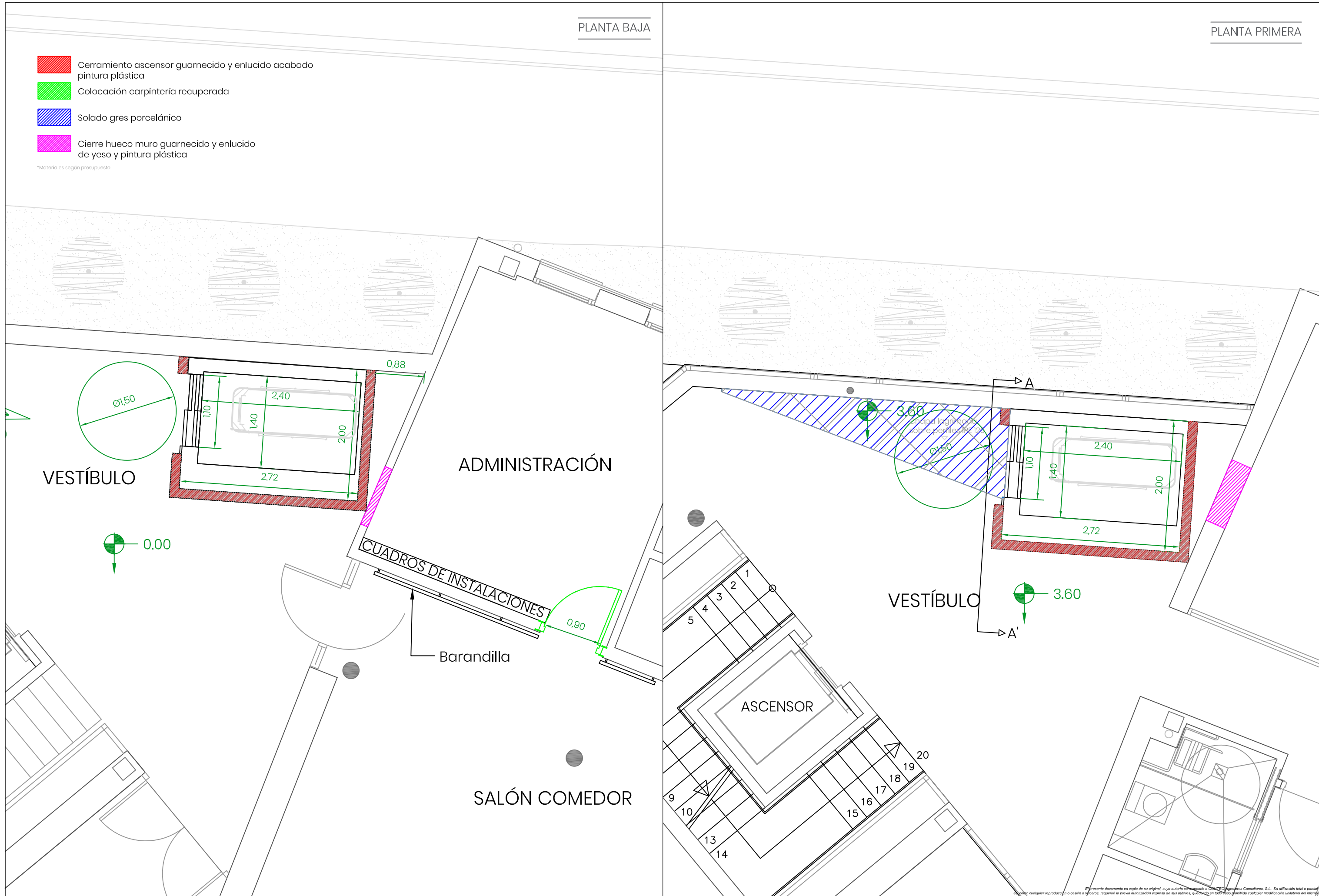

Este documento es copia de su original, cuya autoría corresponde a CONTEO Ingenieros Consultores, S.L. Su utilización total o parcial sin el consentimiento escrito de su titular, constituirá infracción de las leyes de propiedad intelectual y de los derechos de autor. Queda expresamente prohibida cualquier modificación unilateral del mismo.

CARTELES DE SEÑALIZACIÓN ESQUEMA SEÑAL			COLOR		SEÑAL ESTABLECIDA
SIGNIFICADO	DIBUJO	COLOR	SEGURIDAD	CONTRASTE	
USO OBLIGATORIO DE CASCO PROTECTOR		BLANCO	AZUL	BLANCO	
USO OBLIGATORIO DE GUANTES AISLANTES		BLANCO	AZUL	BLANCO	
USO OBLIGATORIO DE BOTAS AISLANTES		BLANCO	AZUL	BLANCO	
USO OBLIGATORIO DE CINTURÓN DE SEGURIDAD		BLANCO	AZUL	BLANCO	
OBLIGATORIO ELIMINAR PUNTAS		BLANCO	AZUL	BLANCO	
USO OBLIGATORIO DE MASCARILLA		BLANCO	AZUL	BLANCO	
USO OBLIGATORIO DE PROTECTORES AUDITIVOS		BLANCO	AZUL	BLANCO	
USO OBLIGATORIO DE GAFAS O PANTALLAS		BLANCO	AZUL	BLANCO	
USO OBLIGATORIO DE GUANTES DE SEGURIDAD		BLANCO	AZUL	BLANCO	
USO OBLIGATORIO DE BOTAS DE SEGURIDAD		BLANCO	AZUL	BLANCO	
USO OBLIGATORIO DE PROTECCIÓN AJUSTABLE		BLANCO	AZUL	BLANCO	

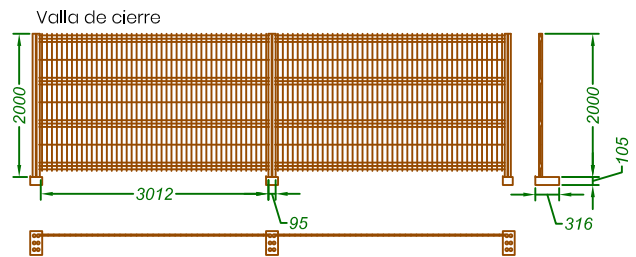

LEYENDA	
	Valla de cierre
	Valla de cierre móvil
	Zona de acopio de materiales
	Extintor 21A-113B

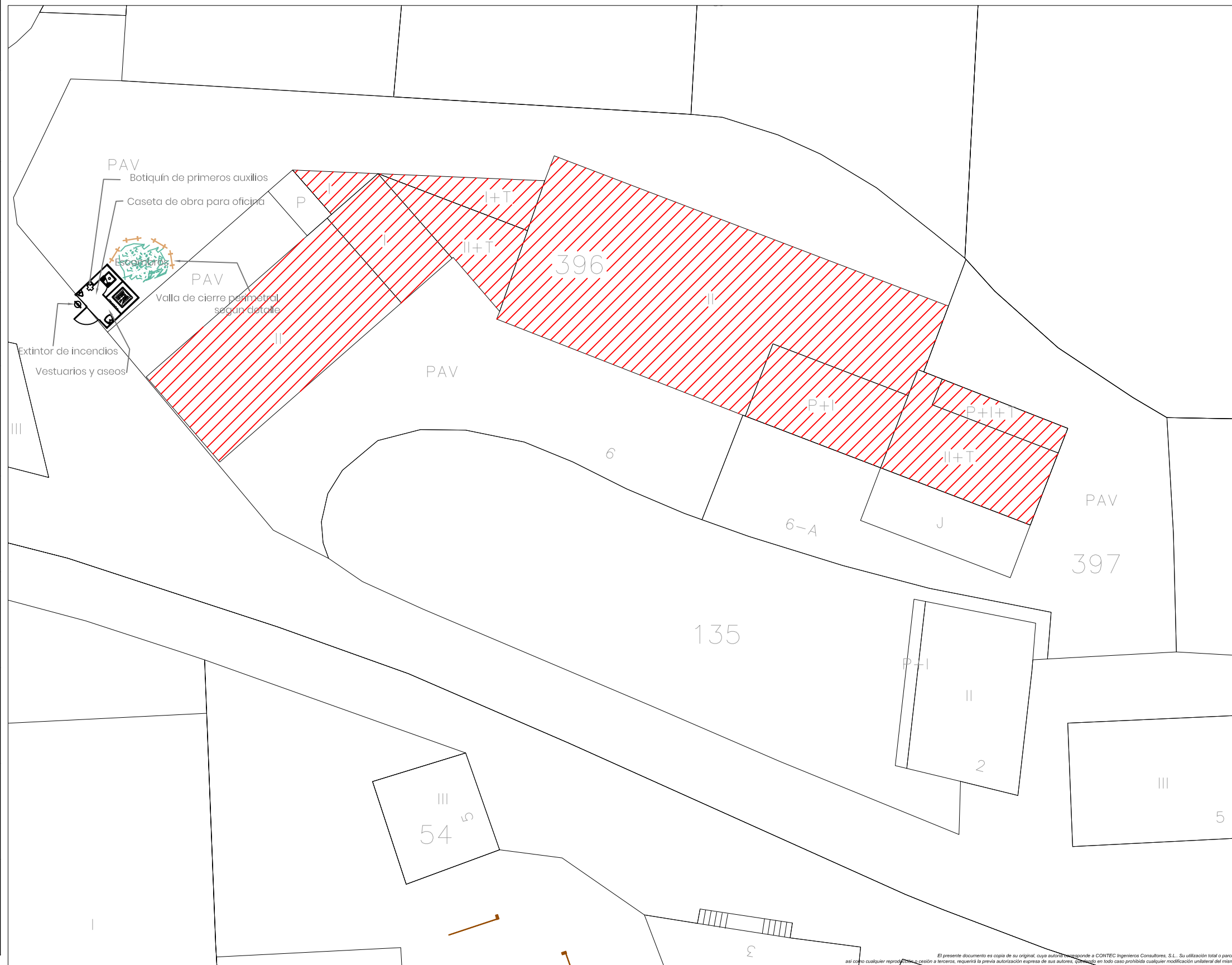

El presente documento es copia de su original, cuya autoría corresponde a CONTEC Ingenieros Consultores, S.L. Su utilización total o parcial, así como cualquier reproducción, cesión o tenencia, requiere la previa autorización expresa de sus autores. Queda en todo caso prohibida cualquier modificación unilateral del mismo.

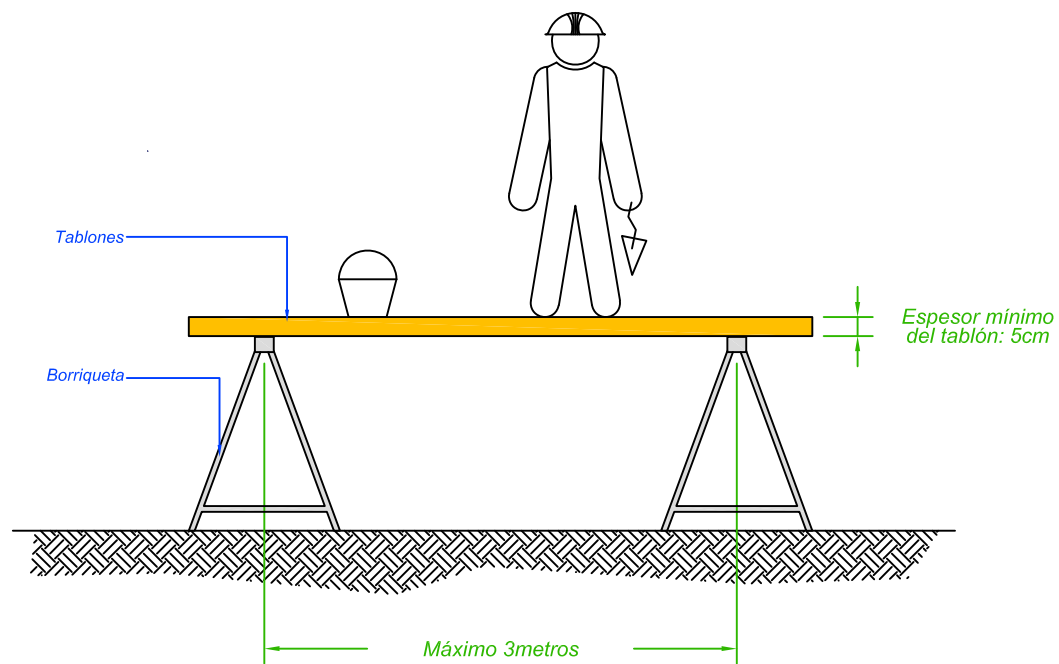

LA ANCHURA MINIMA DE LA PLATAFORMA DEL ANDAMIO SERA DE 60 CENTIMETROS.
 LOS TABLONES DE LA PLATAFORMA IRAN ATADOS O BIEN SUJETOS A LAS BORRIQUETAS.
 EN ALTURAS SUPERIORES A 2 METROS, SE DISPONDRAN BARANDILLAS EN TODO EL PERIMETRO.

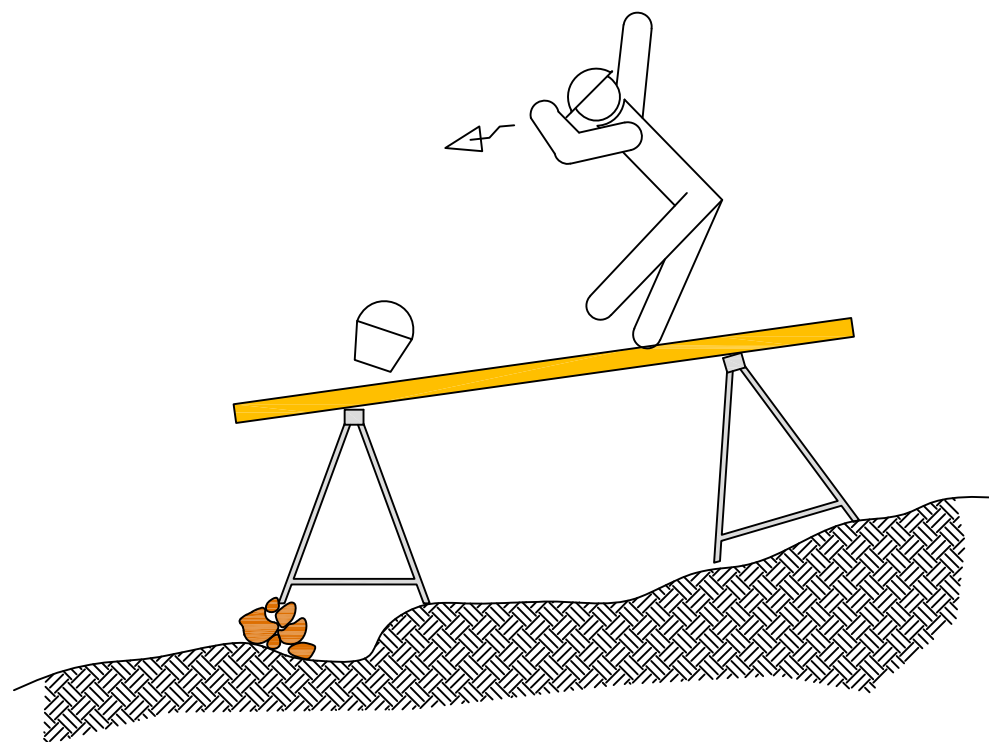

EL CONJUNTO DEBERA SER RESISTENTE Y ESTABLE.

ANDAMIOS DE BORRIQUETAS.

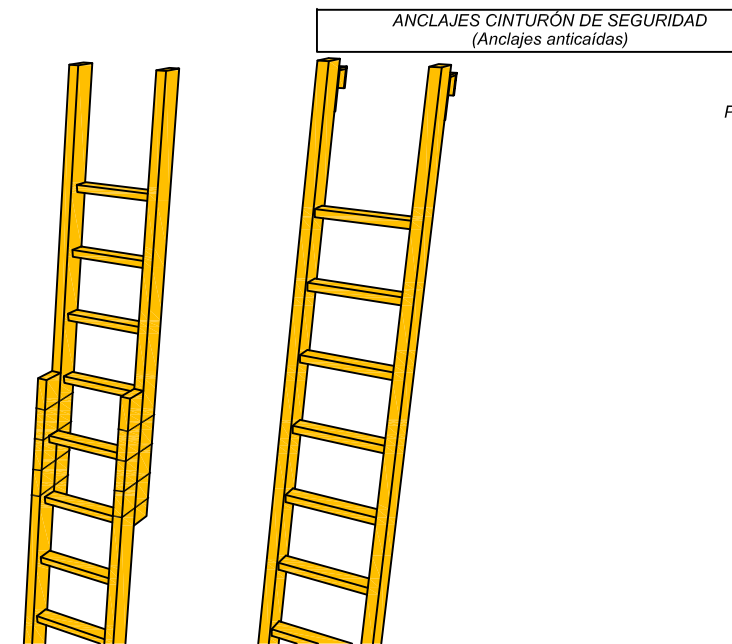

PRECAUCIONES EN EL USO DE ESCALERAS DE MANO

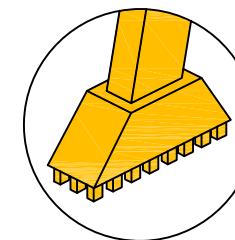

EQUIPAR LAS ESCALERAS PORTATILES CON BASES ANTIRRESBALADIZAS PARA UNA MEJOR ESTABILIDAD.

NO SE DEBE REALIZAR NUNCA EL EMPALME IMPROVISADO DE DOS ESCALERAS.

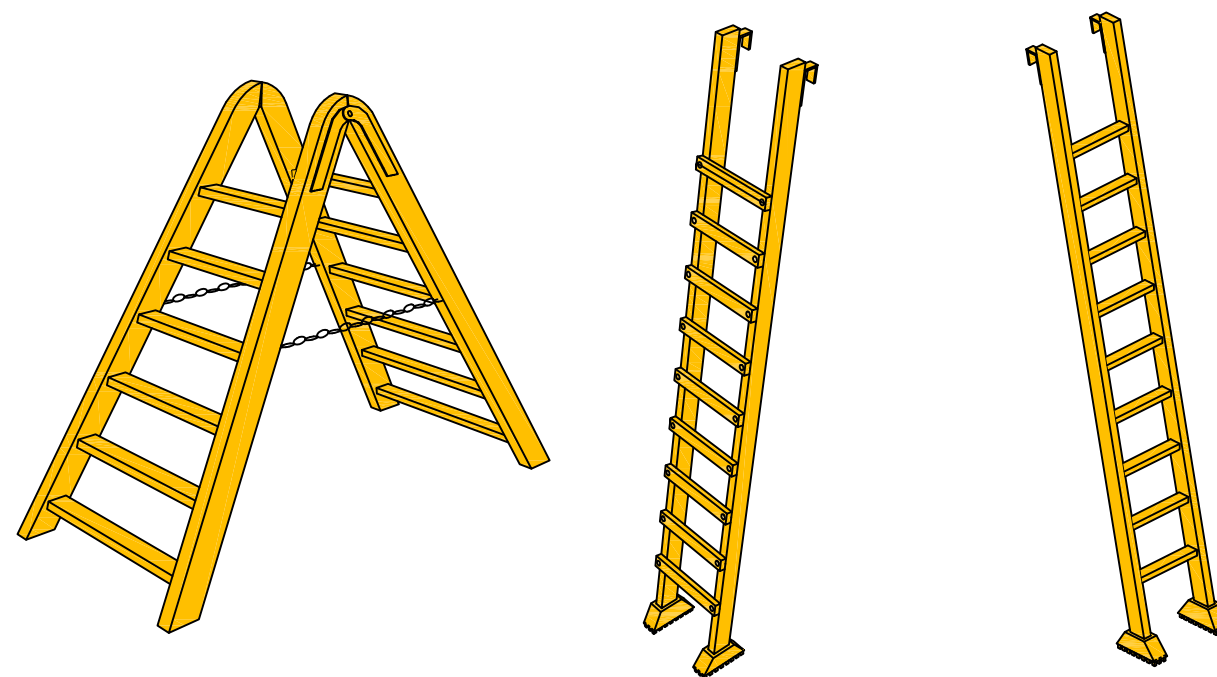

TOPE Y CADENA PARA IMPEDIR LA APERTURA.

LOS LARGEROS SERAN DE UNA SOLA PIEZA Y LOS PELDANOS ESTARAN BIEN ENSAMBLADOS Y NO CLABADOS.

El presente documento es copia de su original, cuya autoría corresponde a CONTEC Ingenieros Consultores, S.L. Su utilización total o parcial, así como cualquier reproducción o cesión a terceros, requerirá la previa autorización expresa de sus autores, quedando en todo caso prohibida cualquier modificación unilateral del mismo.

REFERENCIA COT 240409 II	PROMOTOR AYUNTAMIENTO DE EULATE	PROYECTO PROYECTO PARA ELIMINACIÓN DE BARRERAS ARQUITECTÓNICAS EN LA RESIDENCIA DE ANCIANOS "LAS AMESCOAS" DE EULATE (NAVARRA)	FECHA MAYO 2.024	AUTORES INGENIERO DE EDIFICACION Miguel Iriberrí Romero	INGENIERO INDUSTRIAL Miguel Iriberrí Vega	PLANO SEGURIDAD Y SALUD PROTECCIONES COLECTIVAS	ESCALA s/E	NUMERO 11	 INGENIERÍA - ARQUITECTURA
---------------------------------------	-------------------------------------------	------------------------------------------------------------------------------------------------------------------------------------------	-------------------------------	--------------------------------------------------------------------------	--------------------------------------------------	--------------------------------------------------------------	----------------------	---------------------	-------------------------------

PROTECCIONES INDIVIDUALES
(Casco de seguridad)

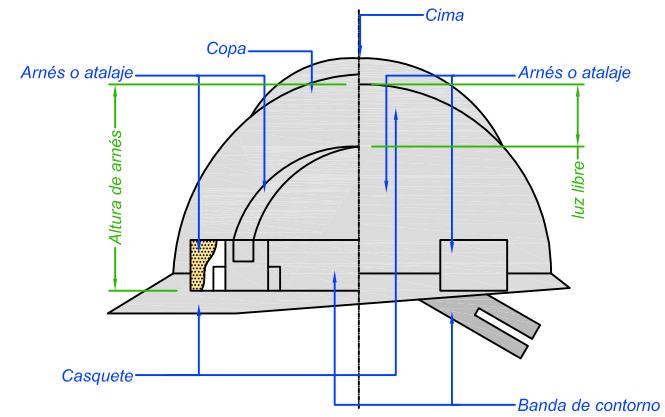
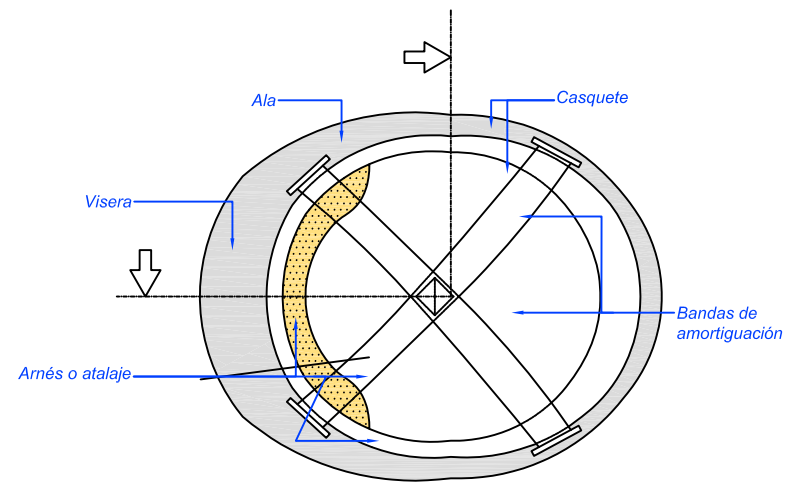

ANCLAJES CINTURÓN DE SEGURIDAD
(Anclajes anticaídas)

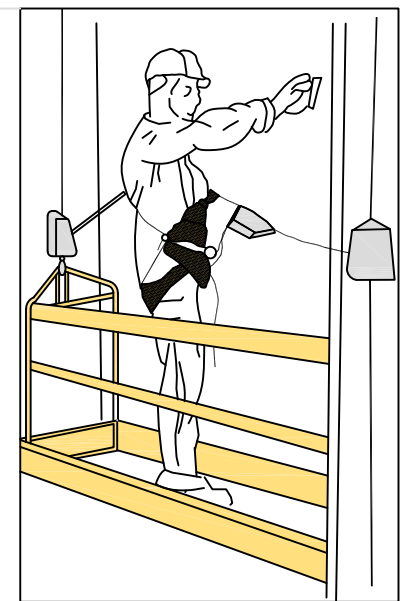
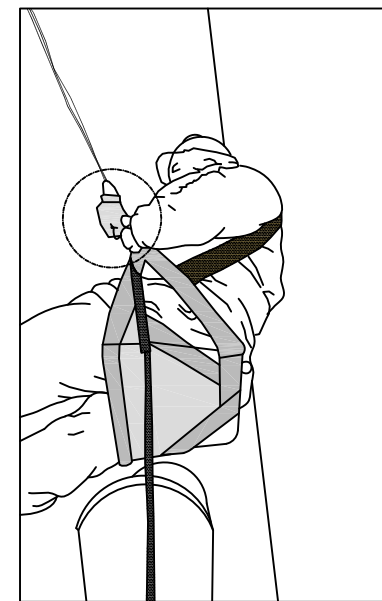
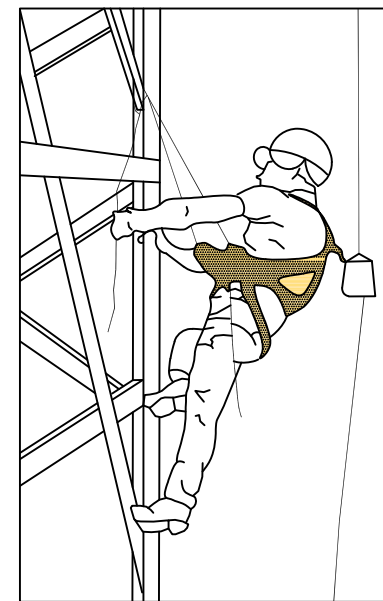

PROTECCIONES INDIVIDUALES
(Gafas de seguridad)

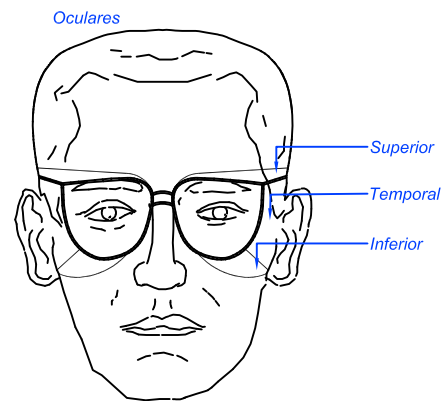

PROTECCIONES INDIVIDUALES
(Botas de seguridad -Refuerzos-)

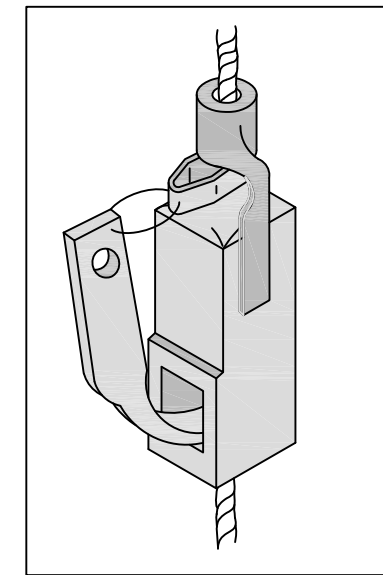
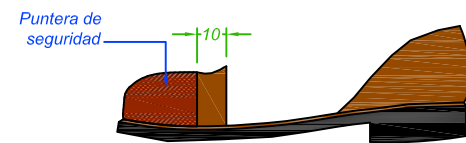

Gancho de seguridad para escaleras

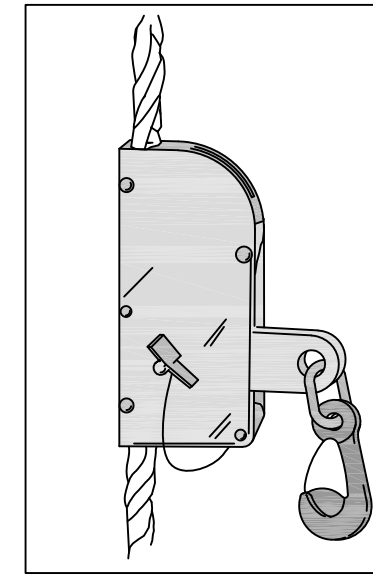

Anclaje móvil para cinturón de seguridad

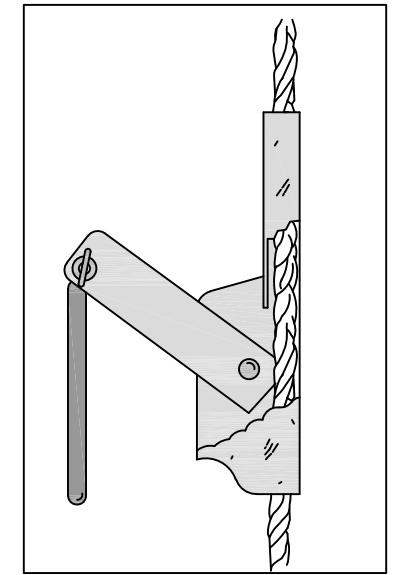

El presente documento es copia de su original, cuya autoría corresponde a CONTEC Ingenieros Consultores, S.L. Su utilización total o parcial así como cualquier reproducción o cesión a terceros, requerirá la previa autorización expresa de sus autores, quedando en todo caso prohibida cualquier modificación unilateral del mismo.

CONDICIONES GENERALES	8
1.- DISPOSICIONES GENERALES	9
1.1.- NATURALEZA Y OBJETO DEL PLIEGO GENERAL	9
1.2.- DOCUMENTACIÓN DEL CONTRATO DE OBRA	9
1.2.1.- DESCRIPCIÓN DE LAS OBRAS	9
2.- DISPOSICIONES FACULTATIVAS	10
2.1.- DELIMITACIÓN GENERAL DE FUNCIONES TÉCNICAS	10
2.1.1.- LIMITACIÓN DE FUNCIONES DE LOS AGENTES INTERVINIENTES	10
2.1.2.- EL PROMOTOR	10
2.1.3.- EL PROYECTISTA	10
2.1.4.- EL CONSTRUCTOR	10
2.1.5.- EL DIRECTOR DE OBRA	12
2.1.6.- EL DIRECTOR DE LA EJECUCIÓN DE LA OBRA	13
2.1.7.- EL COORDINADOR DE SEGURIDAD Y SALUD	14
2.1.8.- LAS ENTIDADES Y LOS LABORATORIOS DE CONTROL DE CALIDAD DE LA EDIFICACIÓN	14
2.2.- DE LAS OBLIGACIONES Y DERECHOS GENERALES DEL CONSTRUCTOR O CONTRATISTA	14
2.2.1.- VERIFICACIÓN DE LOS DOCUMENTOS DEL PROYECTO	14
2.2.2.- PLAN DE SEGURIDAD E HIGIENE	14
2.2.3.- PROYECTO DE CONTROL DE CALIDAD	14
2.2.4.- OFICINA EN LA OBRA	15
2.2.5.- REPRESENTACIÓN DEL CONTRATISTA. JEFE DE OBRA	15
2.2.6.- PRESENCIA DEL CONSTRUCTOR EN LA OBRA	15
2.2.7.- TRABAJOS NO ESTIPULADOS EXPRESAMENTE	15
2.2.8.- INTERPRETACIONES, ACLARACIONES Y MODIFICACIONES DE LOS DOCUMENTOS DEL PROYECTO	16
2.2.9.- RECLAMACIONES CONTRA LAS ORDENES DE LA DIRECCION FACULTATIVA	16
2.2.10.- RECUSACIÓN POR EL CONTRATISTA DEL PERSONAL NOMBRADO POR EL ARQUITECTO	16
2.2.11.- FALTAS DEL PERSONAL	16
2.2.12.- SUBCONTRATAS	16
2.3.- RESPONSABILIDAD CIVIL DE LOS AGENTES QUE INTERVIENEN EN EL PROCESO DE LA EDIFICACIÓN	16
2.3.1.- DAÑOS MATERIALES	16
2.3.2.- RESPONSABILIDAD CIVIL	17
2.3.3.- CAMINOS Y ACCESOS	18
2.3.4.- REPLANTEO	18
2.3.5.- INICIO DE LA OBRA. RITMO DE EJECUCIÓN DE LOS TRABAJOS	18
2.3.6.- ORDEN DE LOS TRABAJOS	18
2.3.7.- FACILIDADES PARA OTROS CONTRATISTAS	18
2.3.8.- AMPLIACIÓN DEL PROYECTO POR CAUSAS IMPREVISTAS O DE FUERZA MAYOR	18
2.3.9.- PRÓRROGA POR CAUSA DE FUERZA MAYOR	19
2.3.10.- RESPONSABILIDAD DE LA DIRECCIÓN FACULTATIVA EN EL RETRASO DE LA OBRA	19
2.3.11.- CONDICIONES GENERALES DE EJECUCIÓN DE LOS TRABAJOS	19
2.3.12.- DOCUMENTACIÓN DE OBRAS OCULTAS	19
2.3.13.- TRABAJOS DEFECTUOSOS	19
2.3.14.- VICIOS OCULTOS	20
2.3.15.- DE LOS MATERIALES Y DE LOS APARATOS. SU PROCEDENCIA	20
2.3.16.- PRESENTACIÓN DE MUESTRAS	20
2.3.17.- MATERIALES NO UTILIZABLES	20
2.3.18.- MATERIALES Y APARATOS DEFECTUOSOS	20
2.3.19.- GASTOS OCASIONADOS POR PRUEBAS Y ENSAYOS	20
2.3.20.- LIMPIEZA DE LAS OBRAS	21
2.3.21.- OBRAS SIN PRESCRIPCIONES	21
2.4.- DE LAS RECEPCIONES DE EDIFICIOS Y OBRAS ANEJAS	21

2.4.1.- ACTA DE RECEPCIÓN	21
2.4.2.- DOCUMENTACIÓN FINAL	21
2.4.3.- MEDICIÓN DEFINITIVA DE LOS TRABAJOS Y LIQUIDACIÓN PROVISIONAL DE LA OBRA	22
2.4.4.- PLAZO DE GARANTÍA	22
2.4.5.- DE LA RECEPCIÓN DEFINITIVA	23
2.4.6.- PRORROGA DEL PLAZO DE GARANTÍA	23
2.4.7.- DE LAS RECEPCIONES DE TRABAJOS CUYA CONTRATA HAYA SIDO RESCINDIDA	23
3.- DISPOSICIONES ECONÓMICAS. PLIEGO GENERAL	23
3.1.- PRINCIPIO GENERAL	23
3.2.- FIANZAS	23
3.2.1.- FIANZA EN SUBASTA PÚBLICA	23
3.2.2.- EJECUCIÓN DE TRABAJOS CON CARGO A LA FIANZA	24
3.2.3.- DEVOLUCIÓN DE FIANZAS	24
3.2.4.- DEVOLUCIÓN DE LA FIANZA EN EL CASO DE EFECTUARSE RECEPCIONES PARCIALES	24
3.3.- DE LOS PRECIOS	24
3.3.1.- COMPOSICIÓN DE LOS PRECIOS UNITARIOS	24
3.4.- OBRAS POR ADMINISTRACIÓN	26
3.4.1.- ADMINISTRACIÓN	26
3.4.2.- LIQUIDACIÓN DE OBRAS POR ADMINISTRACIÓN	27
3.4.3.- ABONO AL CONSTRUCTOR DE LAS CUENTAS DE ADMINISTRACIÓN DELEGADA	27
3.4.4.- NORMAS PARA LA ADQUISICIÓN DE LOS MATERIALES Y APARATOS	28
3.4.5.- DEL CONSTRUCTOR EN EL BAJO RENDIMIENTO DE LOS OBREROS	28
3.4.6.- RESPONSABILIDADES DEL CONSTRUCTOR	28
3.5.- VALORACIÓN Y ABONO DE LOS TRABAJOS	28
3.5.1.- FORMAS DE ABONO DE LAS OBRAS	28
3.5.2.- RELACIONES VALORADAS Y CERTIFICACIONES	29
3.5.3.- MEJORAS DE OBRAS LIBREMENTE EJECUTADAS	29
3.5.4.- ABONO DE TRABAJOS PRESUPUESTADOS CON PARTIDA ALZADA	30
3.5.5.- ABONO DE AGOTAMIENTOS Y OTROS TRABAJOS ESPECIALES NO CONTRATADOS	30
3.5.6.- PAGOS	30
3.5.7.- ABONO DE TRABAJOS EJECUTADOS DURANTE EL PLAZO DE GARANTÍA	30
3.6.- INDEMNIZACIONES MUTUAS	31
3.6.1.- INDEMNIZACIÓN POR RETRASO DEL PLAZO DE TERMINACIÓN DE LAS OBRAS	31
3.6.2.- DEMORA DE LOS PAGOS POR PARTE DEL PROPIETARIO	31
3.7.- VARIOS	31
3.7.1.- UNIDADES DE OBRA DEFECTUOSAS, PERO ACEPTABLES	31
3.7.2.- SEGURO DE LAS OBRAS	31
3.7.3.- CONSERVACIÓN DE LA OBRA	32
3.7.4.- USO POR EL CONTRATISTA DE EDIFICIO O BIENES DEL PROPIETARIO	32
3.7.5.- PAGO DE ARBITRIOS	32
3.7.6.- GARANTÍAS POR DAÑOS MATERIALES OCASIONADOS POR VICIOS Y DEFECTOS DE LA CONSTRUCCIÓN	33
CONDICIONES TÉCNICAS PARTICULARES	34
1.- ACTUACIONES PREVIAS	35
1.1.- DERRIBOS	35
1.1.1.- CARACTERÍSTICAS TÉCNICAS Y PROCESO DE EJECUCIÓN DE UNIDADES DE OBRA	35
1.1.1.- CONDICIONES PREVIAS A SU REALIZACIÓN DE UNIDADES DE OBRA	36
1.1.2.- CONDICIONES DE TERMINACIÓN DE UNIDADES DE OBRA	37
1.1.3.- CONDICIONES DE CONSERVACIÓN Y MANTENIMIENTO DE UNIDADES DE OBRA	37
1.1.4.- CONTROL DE EJECUCIÓN, ENSAYOS Y PRUEBAS DE UNIDADES DE OBRA	37
1.1.5.- CRITERIOS DE MEDICIÓN Y VALORACIÓN DE UNIDADES DE OBRA	37
2.- ACONDICIONAMIENTO DEL TERRENO	37

2.1.- EXCAVACIÓN EN VACIADOS	37
2.1.1.- CONTROL DE RECEPCIÓN DE MATERIALES	37
2.1.2.- CARACTERÍSTICAS TÉCNICAS Y PROCESO DE EJECUCIÓN DE UNIDADES DE OBRA	38
2.1.3.- CONDICIONES PREVIAS A SU REALIZACIÓN DE UNIDADES DE OBRA	39
2.1.4.- TOLERANCIAS ADMISIBLES DE UNIDADES DE OBRA	39
2.1.5.- CONDICIONES DE TERMINACIÓN DE UNIDADES DE OBRA	40
2.1.6.- CONDICIONES DE CONSERVACIÓN Y MANTENIMIENTO DE UNIDADES DE OBRA	40
2.1.7.- CONTROL DE EJECUCIÓN, ENSAYOS Y PRUEBAS DE UNIDADES DE OBRA	40
2.1.8.- CRITERIOS DE MEDICIÓN Y VALORACIÓN DE UNIDADES DE OBRA	40
3.- CIMENTACIONES	40
3.1.- MUROS	40
3.1.1.- CARACTERÍSTICAS TÉCNICAS Y CONDICIONES DE SUMINISTRO Y RECEPCIÓN DE MATERIALES	40
3.1.2.- CONDICIONES DE CONSERVACIÓN, ALMACENAMIENTO Y MANIPULACIÓN DE MATERIALES	41
3.1.3.- CONTROL DE RECEPCIÓN DE MATERIALES	42
3.1.4.- CARACTERÍSTICAS TÉCNICAS Y PROCESO DE EJECUCIÓN DE UNIDADES DE OBRA	42
3.1.5.- CONDICIONES PREVIAS A SU REALIZACIÓN DE UNIDADES DE OBRA	43
3.1.6.- TOLERANCIAS ADMISIBLES DE UNIDADES DE OBRA	43
3.1.7.- CONDICIONES DE TERMINACIÓN DE UNIDADES DE OBRA	44
3.1.8.- CONDICIONES DE CONSERVACIÓN Y MANTENIMIENTO DE UNIDADES DE OBRA	44
3.1.9.- CONTROL DE EJECUCIÓN, ENSAYOS Y PRUEBAS DE UNIDADES DE OBRA	44
3.1.10.- CRITERIOS DE MEDICIÓN Y VALORACIÓN DE UNIDADES DE OBRA	45
3.1.11.- MEDIDAS PARA ASEGURAR LA COMPATIBILIDAD ENTRE PRODUCTOS, ELEMENTOS Y SISTEMAS CONSTRUCTIVOS DE UNIDADES DE OBRA	45
3.2.- SOLERAS	46
3.2.1.- CARACTERÍSTICAS TÉCNICAS Y CONDICIONES DE SUMINISTRO Y RECEPCIÓN DE MATERIALES	46
3.2.2.- CONDICIONES DE CONSERVACIÓN, ALMACENAMIENTO Y MANIPULACIÓN DE MATERIALES	47
3.2.3.- CONTROL DE RECEPCIÓN DE MATERIALES	47
3.2.4.- CARACTERÍSTICAS TÉCNICAS Y PROCESO DE EJECUCIÓN DE UNIDADES DE OBRA	47
3.2.5.- CONDICIONES PREVIAS A SU REALIZACIÓN DE UNIDADES DE OBRA	48
3.2.6.- TOLERANCIAS ADMISIBLES DE UNIDADES DE OBRA	48
3.2.7.- CONDICIONES DE TERMINACIÓN DE UNIDADES DE OBRA	48
3.2.8.- CONDICIONES DE CONSERVACIÓN Y MANTENIMIENTO DE UNIDADES DE OBRA	48
3.2.9.- CONTROL DE EJECUCIÓN, ENSAYOS Y PRUEBAS DE UNIDADES DE OBRA	48
3.2.10.- CRITERIOS DE MEDICIÓN Y VALORACIÓN DE UNIDADES DE OBRA	49
3.2.11.- MEDIDAS PARA ASEGURAR LA COMPATIBILIDAD ENTRE PRODUCTOS, ELEMENTOS Y SISTEMAS CONSTRUCTIVOS DE UNIDADES DE OBRA	49
3.2.12.- VERIFICACIONES Y PRUEBAS DE SERVICIO	49
4.- ESTRUCTURAS	49
4.1.- ESTRUCTURAS DE ACERO	49
4.1.1.- CARACTERÍSTICAS TÉCNICAS Y CONDICIONES DE SUMINISTRO Y RECEPCIÓN DE MATERIALES	49
4.1.2.- CONDICIONES DE CONSERVACIÓN, ALMACENAMIENTO Y MANIPULACIÓN DE MATERIALES	50
4.1.3.- CONTROL DE RECEPCIÓN DE MATERIALES	50
4.1.4.- CARACTERÍSTICAS TÉCNICAS Y PROCESO DE EJECUCIÓN DE UNIDADES DE OBRA	52
4.1.5.- CONDICIONES PREVIAS A SU REALIZACIÓN DE UNIDADES DE OBRA	54
4.1.6.- TOLERANCIAS ADMISIBLES DE UNIDADES DE OBRA	54
4.1.7.- CONDICIONES DE TERMINACIÓN DE UNIDADES DE OBRA	54
4.1.8.- CONTROL DE EJECUCIÓN, ENSAYOS Y PRUEBAS DE UNIDADES DE OBRA	54
4.1.9.- CRITERIOS DE MEDICIÓN Y VALORACIÓN DE UNIDADES DE OBRA	56
4.1.10.- MEDIDAS PARA ASEGURAR LA COMPATIBILIDAD ENTRE PRODUCTOS, ELEMENTOS Y SISTEMAS CONSTRUCTIVOS DE UNIDADES DE OBRA	57

4.1.11.- VERIFICACIONES Y PRUEBAS DE SERVICIO	57
4.2.- ESTRUCTURAS DE HORMIGÓN	58
4.2.1.- CONTROL DE RECEPCIÓN DE MATERIALES	58
4.2.2.- CARACTERÍSTICAS TÉCNICAS Y PROCESO DE EJECUCIÓN DE UNIDADES DE OBRA	61
4.2.3.- CONTROL DE EJECUCIÓN, ENSAYOS Y PRUEBAS DE UNIDADES DE OBRA	67
4.2.4.- CRITERIOS DE MEDICIÓN Y VALORACIÓN DE UNIDADES DE OBRA	68
5.- CERRAMIENTOS Y PARTICIONES	69
5.1.- FÁBRICAS DE LADRILLO	69
5.1.1.- CARACTERÍSTICAS TÉCNICAS Y CONDICIONES DE SUMINISTRO Y RECEPCIÓN DE MATERIALES	69
5.1.2.- CONDICIONES DE CONSERVACIÓN, ALMACENAMIENTO Y MANIPULACIÓN DE MATERIALES	71
5.1.3.- CONTROL DE RECEPCIÓN DE MATERIALES	71
5.1.4.- CARACTERÍSTICAS TÉCNICAS Y PROCESO DE EJECUCIÓN DE UNIDADES DE OBRA	72
5.1.5.- CONDICIONES PREVIAS A SU REALIZACIÓN DE UNIDADES DE OBRA	77
5.1.6.- CONDICIONES DE CONSERVACIÓN Y MANTENIMIENTO DE UNIDADES DE OBRA	78
5.1.7.- CONTROL DE EJECUCIÓN, ENSAYOS Y PRUEBAS DE UNIDADES DE OBRA	78
5.1.8.- CRITERIOS DE MEDICIÓN Y VALORACIÓN DE UNIDADES DE OBRA	79
5.1.9.- VERIFICACIONES Y PRUEBAS DE SERVICIO	80
5.2.- SISTEMAS CON PLACAS DE YESO LAMINADO (PYL)	80
5.2.1.- CONTROL DE RECEPCIÓN DE MATERIALES	80
5.2.2.- CARACTERÍSTICAS TÉCNICAS Y PROCESO DE EJECUCIÓN DE UNIDADES DE OBRA	80
5.2.3.- CONTROL DE EJECUCIÓN, ENSAYOS Y PRUEBAS DE UNIDADES DE OBRA	84
5.2.4.- CRITERIOS DE MEDICIÓN Y VALORACIÓN DE UNIDADES DE OBRA	85
5.2.5.- VERIFICACIONES Y PRUEBAS DE SERVICIO	85
6.- REVESTIMIENTOS Y FALSOS TECHOS	85
6.1.- REVESTIMIENTOS DE YESO Y PERLITA	85
6.1.1.- CARACTERÍSTICAS TÉCNICAS Y CONDICIONES DE SUMINISTRO Y RECEPCIÓN DE MATERIALES	85
6.1.2.- CONDICIONES DE CONSERVACIÓN, ALMACENAMIENTO Y MANIPULACIÓN DE MATERIALES	86
6.1.3.- CONTROL DE RECEPCIÓN DE MATERIALES	86
6.1.4.- CARACTERÍSTICAS TÉCNICAS Y PROCESO DE EJECUCIÓN DE UNIDADES DE OBRA	87
6.1.5.- CONDICIONES PREVIAS A SU REALIZACIÓN DE UNIDADES DE OBRA	91
6.1.6.- TOLERANCIAS ADMISIBLES DE UNIDADES DE OBRA	91
6.1.7.- CONDICIONES DE TERMINACIÓN DE UNIDADES DE OBRA	92
6.1.8.- CONDICIONES DE CONSERVACIÓN Y MANTENIMIENTO DE UNIDADES DE OBRA	92
6.1.9.- CONTROL DE EJECUCIÓN, ENSAYOS Y PRUEBAS DE UNIDADES DE OBRA	92
6.1.10.- CRITERIOS DE MEDICIÓN Y VALORACIÓN DE UNIDADES DE OBRA	93
6.1.11.- MEDIDAS PARA ASEGURAR LA COMPATIBILIDAD ENTRE PRODUCTOS, ELEMENTOS Y SISTEMAS CONSTRUCTIVOS DE UNIDADES DE OBRA	93
6.1.12.- VERIFICACIONES Y PRUEBAS DE SERVICIO	94
6.2.- REVESTIMIENTOS DE CEMENTO	95
6.2.1.- CARACTERÍSTICAS TÉCNICAS Y CONDICIONES DE SUMINISTRO Y RECEPCIÓN DE MATERIALES	95
6.2.2.- CONDICIONES DE CONSERVACIÓN, ALMACENAMIENTO Y MANIPULACIÓN DE MATERIALES	95
6.2.3.- CONTROL DE RECEPCIÓN DE MATERIALES	96
6.2.4.- CARACTERÍSTICAS TÉCNICAS Y PROCESO DE EJECUCIÓN DE UNIDADES DE OBRA	96
6.2.5.- CONDICIONES PREVIAS A SU REALIZACIÓN DE UNIDADES DE OBRA	100
6.2.6.- TOLERANCIAS ADMISIBLES DE UNIDADES DE OBRA	101
6.2.7.- CONDICIONES DE TERMINACIÓN DE UNIDADES DE OBRA	101
6.2.8.- CONDICIONES DE CONSERVACIÓN Y MANTENIMIENTO DE UNIDADES DE OBRA	102
6.2.9.- CONTROL DE EJECUCIÓN, ENSAYOS Y PRUEBAS DE UNIDADES DE OBRA	102
6.2.10.- CRITERIOS DE MEDICIÓN Y VALORACIÓN DE UNIDADES DE OBRA	102

6.2.11.- MEDIDAS PARA ASEGURAR LA COMPATIBILIDAD ENTRE PRODUCTOS, ELEMENTOS Y SISTEMAS CONSTRUCTIVOS DE UNIDADES DE OBRA	103
6.2.12.- VERIFICACIONES Y PRUEBAS DE SERVICIO	104
7.- PAVIMENTOS	104
7.1.- PAVIMENTOS CERÁMICOS / GRES	104
7.1.1.- CARACTERÍSTICAS TÉCNICAS Y CONDICIONES DE SUMINISTRO Y RECEPCIÓN DE MATERIALES	104
7.1.2.- CONTROL DE RECEPCIÓN DE MATERIALES	106
7.1.3.- CARACTERÍSTICAS TÉCNICAS Y PROCESO DE EJECUCIÓN DE UNIDADES DE OBRA	106
7.1.4.- CONDICIONES PREVIAS A SU REALIZACIÓN DE UNIDADES DE OBRA	108
7.1.5.- TOLERANCIAS ADMISIBLES DE UNIDADES DE OBRA	108
7.1.6.- CONDICIONES DE TERMINACIÓN DE UNIDADES DE OBRA	109
7.1.7.- CONDICIONES DE CONSERVACIÓN Y MANTENIMIENTO DE UNIDADES DE OBRA	109
7.1.8.- CONTROL DE EJECUCIÓN, ENSAYOS Y PRUEBAS DE UNIDADES DE OBRA	109
7.1.9.- CRITERIOS DE MEDICIÓN Y VALORACIÓN DE UNIDADES DE OBRA	110
7.1.10.- VERIFICACIONES Y PRUEBAS DE SERVICIO	110
7.2.- PAVIMENTOS DE GOMA-CAUCHO	111
7.2.1.- CARACTERÍSTICAS TÉCNICAS Y CONDICIONES DE SUMINISTRO Y RECEPCIÓN DE MATERIALES	111
7.2.2.- CONTROL DE RECEPCIÓN DE MATERIALES	111
7.2.3.- CARACTERÍSTICAS TÉCNICAS Y PROCESO DE EJECUCIÓN DE UNIDADES DE OBRA	112
7.2.4.- CONDICIONES PREVIAS A SU REALIZACIÓN DE UNIDADES DE OBRA	112
7.2.5.- TOLERANCIAS ADMISIBLES DE UNIDADES DE OBRA	113
7.2.6.- CONDICIONES DE TERMINACIÓN DE UNIDADES DE OBRA	113
7.2.7.- CONTROL DE EJECUCIÓN, ENSAYOS Y PRUEBAS DE UNIDADES DE OBRA	113
7.2.8.- CRITERIOS DE MEDICIÓN Y VALORACIÓN DE UNIDADES DE OBRA	113
7.2.9.- MEDIDAS PARA ASEGURAR LA COMPATIBILIDAD ENTRE PRODUCTOS, ELEMENTOS Y SISTEMAS CONSTRUCTIVOS DE UNIDADES DE OBRA	113
7.2.10.- VERIFICACIONES Y PRUEBAS DE SERVICIO	114
8.- ELECTRICIDAD Y DOMÓTICA	114
8.1.- ELECTRICIDAD Y DOMÓTICA	114
8.1.1.- CARACTERÍSTICAS TÉCNICAS Y CONDICIONES DE SUMINISTRO Y RECEPCIÓN DE MATERIALES	114
8.1.2.- CONDICIONES DE CONSERVACIÓN, ALMACENAMIENTO Y MANIPULACIÓN DE MATERIALES	115
8.1.3.- CONTROL DE RECEPCIÓN DE MATERIALES	116
8.1.4.- CARACTERÍSTICAS TÉCNICAS Y PROCESO DE EJECUCIÓN DE UNIDADES DE OBRA	116
8.1.5.- CONDICIONES PREVIAS A SU REALIZACIÓN DE UNIDADES DE OBRA	119
8.1.6.- CONDICIONES DE TERMINACIÓN DE UNIDADES DE OBRA	119
8.1.7.- CONDICIONES DE CONSERVACIÓN Y MANTENIMIENTO DE UNIDADES DE OBRA	120
8.1.8.- CONTROL DE EJECUCIÓN, ENSAYOS Y PRUEBAS DE UNIDADES DE OBRA	120
8.1.9.- CRITERIOS DE MEDICIÓN Y VALORACIÓN DE UNIDADES DE OBRA	122
8.1.10.- MEDIDAS PARA ASEGURAR LA COMPATIBILIDAD ENTRE PRODUCTOS, ELEMENTOS Y SISTEMAS CONSTRUCTIVOS DE UNIDADES DE OBRA	122
8.1.11.- VERIFICACIONES Y PRUEBAS DE SERVICIO	123
9.- ILUMINACIÓN	123
9.1.1.- CARACTERÍSTICAS TÉCNICAS Y CONDICIONES DE SUMINISTRO Y RECEPCIÓN DE MATERIALES	123
9.1.2.- CONDICIONES DE CONSERVACIÓN, ALMACENAMIENTO Y MANIPULACIÓN DE MATERIALES	125
9.1.3.- CONTROL DE RECEPCIÓN DE MATERIALES	125
9.1.4.- CARACTERÍSTICAS TÉCNICAS Y PROCESO DE EJECUCIÓN DE UNIDADES DE OBRA	125
9.1.5.- CONDICIONES PREVIAS A SU REALIZACIÓN DE UNIDADES DE OBRA	126
9.1.6.- TOLERANCIAS ADMISIBLES DE UNIDADES DE OBRA	126

9.1.7.-	CONDICIONES DE TERMINACIÓN DE UNIDADES DE OBRA	126
9.1.8.-	CONDICIONES DE CONSERVACIÓN Y MANTENIMIENTO DE UNIDADES DE OBRA	126
9.1.9.-	CONTROL DE EJECUCIÓN, ENSAYOS Y PRUEBAS DE UNIDADES DE OBRA	127
9.1.10.-	CRITERIOS DE MEDICIÓN Y VALORACIÓN DE UNIDADES DE OBRA	127
9.1.11.-	MEDIDAS PARA ASEGURAR LA COMPATIBILIDAD ENTRE PRODUCTOS, ELEMENTOS Y SISTEMAS CONSTRUCTIVOS DE UNIDADES DE OBRA	128
9.1.12.-	VERIFICACIONES Y PRUEBAS DE SERVICIO	128
10.-	EQUIPOS DE ELEVACIÓN	128
10.1.-	ASCENSORES ELÉCTRICOS	128
10.1.1.-	CARACTERÍSTICAS TÉCNICAS Y CONDICIONES DE SUMINISTRO Y RECEPCIÓN DE MATERIALES	128
10.1.2.-	CONTROL DE RECEPCIÓN DE MATERIALES	129
10.1.3.-	CARACTERÍSTICAS TÉCNICAS Y PROCESO DE EJECUCIÓN DE UNIDADES DE OBRA	130
10.1.4.-	CONDICIONES PREVIAS A SU REALIZACIÓN DE UNIDADES DE OBRA	130
10.1.5.-	CONDICIONES DE TERMINACIÓN DE UNIDADES DE OBRA	131
10.1.6.-	CONTROL DE EJECUCIÓN, ENSAYOS Y PRUEBAS DE UNIDADES DE OBRA	131
10.1.7.-	CRITERIOS DE MEDICIÓN Y VALORACIÓN DE UNIDADES DE OBRA	131
10.1.8.-	MEDIDAS PARA ASEGURAR LA COMPATIBILIDAD ENTRE PRODUCTOS, ELEMENTOS Y SISTEMAS CONSTRUCTIVOS DE UNIDADES DE OBRA	131
10.1.9.-	VERIFICACIONES Y PRUEBAS DE SERVICIO	132
11.-	PROTECCIÓN CONTRA INCENDIOS – P.C.I.	132
11.1.1.-	CARACTERÍSTICAS TÉCNICAS Y CONDICIONES DE SUMINISTRO Y RECEPCIÓN DE MATERIALES	132
11.1.2.-	CONDICIONES DE CONSERVACIÓN, ALMACENAMIENTO Y MANIPULACIÓN DE MATERIALES	134
11.1.3.-	CONTROL DE RECEPCIÓN DE MATERIALES	134
11.1.4.-	CARACTERÍSTICAS TÉCNICAS Y PROCESO DE EJECUCIÓN DE UNIDADES DE OBRA	134
11.1.5.-	CONDICIONES PREVIAS A SU REALIZACIÓN DE UNIDADES DE OBRA	135
11.1.6.-	TOLERANCIAS ADMISIBLES DE UNIDADES DE OBRA	135
11.1.7.-	CONDICIONES DE TERMINACIÓN DE UNIDADES DE OBRA	135
11.1.8.-	CONDICIONES DE CONSERVACIÓN Y MANTENIMIENTO DE UNIDADES DE OBRA	135
11.1.9.-	CONTROL DE EJECUCIÓN, ENSAYOS Y PRUEBAS DE UNIDADES DE OBRA	135
11.1.10.-	CRITERIOS DE MEDICIÓN Y VALORACIÓN DE UNIDADES DE OBRA	136
11.1.11.-	MEDIDAS PARA ASEGURAR LA COMPATIBILIDAD ENTRE PRODUCTOS, ELEMENTOS Y SISTEMAS CONSTRUCTIVOS DE UNIDADES DE OBRA	136
11.1.12.-	VERIFICACIONES Y PRUEBAS DE SERVICIO	137
12.-	PINTURAS Y TRATAMIENTOS	137
12.1.-	PINTURA POLIVALENTE S/ PARAMENTOS INTERIOR O EXTERIOR	137
12.1.1.-	CARACTERÍSTICAS TÉCNICAS Y CONDICIONES DE SUMINISTRO Y RECEPCIÓN DE MATERIALES	137
12.1.2.-	CONDICIONES DE CONSERVACIÓN, ALMACENAMIENTO Y MANIPULACIÓN DE MATERIALES	138
12.1.3.-	CONTROL DE RECEPCIÓN DE MATERIALES	138
12.1.4.-	CARACTERÍSTICAS TÉCNICAS Y PROCESO DE EJECUCIÓN DE UNIDADES DE OBRA	138
12.1.5.-	CONDICIONES PREVIAS A SU REALIZACIÓN DE UNIDADES DE OBRA	139
12.1.6.-	CONDICIONES DE TERMINACIÓN DE UNIDADES DE OBRA	140
12.1.7.-	CONDICIONES DE CONSERVACIÓN Y MANTENIMIENTO DE UNIDADES DE OBRA	140
12.1.8.-	CONTROL DE EJECUCIÓN, ENSAYOS Y PRUEBAS DE UNIDADES DE OBRA	140
12.1.9.-	CRITERIOS DE MEDICIÓN Y VALORACIÓN DE UNIDADES DE OBRA	140
12.1.10.-	MEDIDAS PARA ASEGURAR LA COMPATIBILIDAD ENTRE PRODUCTOS, ELEMENTOS Y SISTEMAS CONSTRUCTIVOS DE UNIDADES DE OBRA	140
12.1.11.-	VERIFICACIONES Y PRUEBAS DE SERVICIO	141

1.- DISPOSICIONES GENERALES

1.1.- NATURALEZA Y OBJETO DEL PLIEGO GENERAL

ART.1 El presente Pliego de Prescripciones Técnicas forma parte del proyecto arquitectónico y tiene por finalidad regular la ejecución de las obras fijando los niveles técnicos y de calidad exigibles, precisando las intervenciones que corresponden, según el contrato y con arreglo a la legislación aplicable, al Promotor o dueño de la obra, al Contratista o constructor de la misma, al Arquitecto y al Aparejador o Arquitecto Técnico, así como las relaciones entre todos ellos y sus correspondientes obligaciones en orden al cumplimiento del contrato de obra.

1.2.- DOCUMENTACIÓN DEL CONTRATO DE OBRA

Art.2. Integran el contrato los siguientes documentos relacionados por orden de prelación en cuanto al valor de sus especificaciones en caso de omisión o aparente contradicción:

- 1º. El Contrato de ejecución de la obra.
- 2º. El presente Pliego de Prescripciones Técnicas.
- 3º. El resto de la documentación de Proyecto presupuesto, planos, mediciones y memoria.

Las órdenes e instrucciones de la Dirección facultativa de las obras se incorporan al Proyecto como interpretación, complemento o precisión de sus determinaciones. En cada documento, las especificaciones literales prevalecen sobre las gráficas y en los planos, la cota prevalece sobre la medida a escala.

1.2.1.- DESCRIPCIÓN DE LAS OBRAS

Las obras que se contratan y a las que se refiere este documento son las de reforma para la eliminación de barreras arquitectónicas en la residencia de ancianos "Las Amescoas" de Eulate (Navarra), denominado en adelante "el edificio". Comprende, por tanto, el suministro de materiales, mano de obra, equipo, instalaciones, accesorios, herramientas, maquinaria, agua, combustible, energía y cualquier otro medio, recurso o elemento necesario para la completa y perfecta realización de todas y cada una de las unidades contratadas y especificadas en el Proyecto, esto es: limpieza del terreno, replanteo, movimiento de tierras y drenajes; cimentaciones por pozos, por zanjas corridas;; soleras, recibidos y albañilería en general, solados y revestimientos; cerrajerías, carpinterías, vidrios, pintura, equipamiento y decoración; instalaciones eléctricas interiores alumbrado, telefonía y comunicación;; detección y extinción de incendios, aparatos elevadores; incluso prueba de las instalaciones, y demás obras necesarias para dejar las construcciones totalmente terminadas y en estricto acuerdo con los términos del Contrato, Pliego de Condiciones, planos y demás documentos complementarios. Queda incluido cualquier trabajo aún secundario o complementario, aunque no esté específicamente indicado en la documentación del Proyecto pero que resulte necesario para efectuar las obras completa y debidamente acabadas.

Además todo lo recogido y expuesto en el Presupuesto y por tanto las unidades de obra de este, se entienden que incluyen todos los elementos complementarios y accesorios, que aun no quedando reflejados explícitamente en el mismo, fuesen necesarios tanto para la ejecución de las obras y funcionamiento definitivo, estando, así, adscrito todo lo anterior a cada una de las partidas, es decir, todas las partidas, se entienden en su valoración completamente acabadas, probadas, legalizadas y puestas en servicio.

2.- DISPOSICIONES FACULTATIVAS

2.1.- DELIMITACIÓN GENERAL DE FUNCIONES TÉCNICAS

2.1.1.- LIMITACIÓN DE FUNCIONES DE LOS AGENTES INTERVINIENTES

Artículo 3.- Ámbito de aplicación de la L.O.E.

- a) La Ley de Ordenación de la Edificación es de aplicación al proceso de la edificación, entendiéndose por tal la acción y el resultado de construir un edificio de carácter permanente, público o privado. En nuestro caso, el uso principal está comprendido en el siguiente grupo:
- b) Administrativo, sanitario, religioso, residencial en todas sus formas, docente y cultural.

2.1.2.- EL PROMOTOR

Será Promotor cualquier persona, física o jurídica, pública o privada, que, individual o colectivamente decide, impulsa, programa o financia, con recursos propios o ajenos, las obras de edificación para sí o para su posterior enajenación, entrega o cesión a terceros bajo cualquier título.

Son obligaciones del promotor:

Ostentar sobre el solar la titularidad de un derecho que le faculte para construir en él.

Facilitar la documentación e información previa necesaria para la redacción del proyecto, así como autorizar al director de obra las posteriores modificaciones del mismo.

Gestionar y obtener las preceptivas licencias y autorizaciones administrativas, así como suscribir el acta de recepción de la obra.

Designar al Coordinador de Seguridad y Salud para el proyecto y la ejecución de la obra.

Suscribir los seguros previstos en la Ley de Ordenación de la Edificación.

Entregar al adquirente, en su caso, la documentación de obra ejecutada, o cualquier otro documento exigible por las Administraciones competentes.

2.1.3.- EL PROYECTISTA

Artículo 4.- Son obligaciones del proyectista (art. 10 de la L.O.E.):

- a) Estar en posesión de la titulación académica y profesional habilitante de arquitecto, arquitecto técnico o ingeniero técnico, según corresponda, y cumplir las condiciones exigibles para el ejercicio de la profesión. En caso de personas jurídicas, designar al técnico redactor del proyecto que tenga la titulación profesional habilitante.
- b) Redactar el proyecto con sujeción a la normativa vigente y a lo que se haya establecido en el contrato y entregarlo, con los visados que en su caso fueran preceptivos.
- c) Acordar, en su caso, con el promotor la contratación de colaboraciones parciales.

2.1.4.- EL CONSTRUCTOR

Artículo 5.- Son obligaciones del constructor (art. 11 de la L.O.E.):

- a) Ejecutar la obra con sujeción al proyecto, a la legislación aplicable y a las instrucciones del director de obra y del director de la ejecución de la obra, a fin de alcanzar la calidad exigida en el proyecto.
- b) Tener la titulación o capacitación profesional que habilita para el cumplimiento de las condiciones exigibles

para actuar como constructor.

- c) Designar al jefe de obra que asumirá la representación técnica del constructor en la obra y que por su titulación o experiencia deberá tener la capacitación adecuada de acuerdo con las características y la complejidad de la obra.
- d) Asignar a la obra los medios humanos y materiales que su importancia requiera.
- e) Organizar los trabajos de construcción, redactando los planes de obra que se precisen y proyectando o autorizando las instalaciones provisionales y medios auxiliares de la obra.
- f) Elaborar el Plan de Seguridad y Salud de la obra en aplicación del Estudio correspondiente, y disponer, en todo caso, la ejecución de las medidas preventivas, velando por su cumplimiento y por la observancia de la normativa vigente en materia de Seguridad y Salud en el trabajo.
- g) Atender las indicaciones y cumplir las instrucciones del Coordinador en materia de seguridad y salud durante la ejecución de la obra, y en su caso de la dirección facultativa.
- h) Formalizar las subcontrataciones de determinadas partes o instalaciones de la obra dentro de los límites establecidos en el contrato.
- i) Firmar el acta de replanteo o de comienzo y el acta de recepción de la obra.
- j) Ordenar y dirigir la ejecución material con arreglo al proyecto, a las normas técnicas y a las reglas de la buena construcción. A tal efecto, ostenta la jefatura de todo el personal que intervenga en la obra y coordina las intervenciones de los subcontratistas.
- k) Asegurar la idoneidad de todos y cada uno de los materiales y elementos constructivos que se utilicen, comprobando los preparados en obra y rechazando, por iniciativa propia o por prescripción del Aparejador o Arquitecto Técnico, los suministros o prefabricados que no cuenten con las garantías o documentos de idoneidad requeridos por las normas de aplicación.
- l) Custodiar los Libros de órdenes y seguimiento de la obra, así como los de Seguridad y Salud y el del Control de Calidad, éstos si los hubiere, y dar el enterado a las anotaciones que en ellos se practiquen.
- m) Facilitar al Aparejador o Arquitecto Técnico con antelación suficiente, los materiales precisos para el cumplimiento de su cometido.
- n) Preparar las certificaciones parciales de obra y la propuesta de liquidación final.
- o) Suscribir con el Promotor las actas de recepción provisional y definitiva.
- p) Concertar los seguros de accidentes de trabajo y de daños a terceros durante la obra.
- q) Facilitar al director de obra los datos necesarios para la elaboración de la documentación de la obra ejecutada.
- r) Facilitar el acceso a la obra a los Laboratorios y Entidades de Control de Calidad contratados y debidamente homologados para el cometido de sus funciones.
- s) Suscribir las garantías por daños materiales ocasionados por vicios y defectos de la construcción previstas en el Art. 19 de la L.O.E.

2.1.5.- EL DIRECTOR DE OBRA

Artículo 6.- Corresponde al Director de Obra:

- a) Estar en posesión de la titulación académica y profesional habilitante de arquitecto, arquitecto técnico, ingeniero o ingeniero técnico, según corresponda y cumplir las condiciones exigibles para el ejercicio de la profesión. En caso de personas jurídicas, designar al técnico director de obra que tenga la titulación profesional habilitante.
- b) Verificar el replanteo y la adecuación de la cimentación y de la estructura proyectadas a las características geotécnicas del terreno.
- c) Dirigir la obra coordinándola con el Proyecto de Ejecución, facilitando su interpretación técnica, económica y estética.
- d) Asistir a las obras, cuantas veces lo requiera su naturaleza y complejidad, a fin de resolver las contingencias que se produzcan en la obra y consignar en el Libro de Órdenes y Asistencias las instrucciones precisas para la correcta interpretación del proyecto.
- e) Elaborar, a requerimiento del promotor o con su conformidad, eventuales modificaciones del proyecto, que vengan exigidas por la marcha de la obra siempre que las mismas se adapten a las disposiciones normativas contempladas y observadas en la redacción del proyecto.
- f) Coordinar, junto al Aparejador o Arquitecto Técnico, el programa de desarrollo de la obra y el Proyecto de Control de Calidad de la obra, con sujeción al Código Técnico de la Edificación y a las especificaciones del Proyecto.
- g) Comprobar, junto al Aparejador o Arquitecto Técnico, los resultados de los análisis e informes realizados por Laboratorios y/o Entidades de Control de Calidad.
- h) Coordinar la intervención en obra de otros técnicos que, en su caso, concurran a la dirección con función propia en aspectos de su especialidad.
- i) Dar conformidad a las certificaciones parciales de obra y la liquidación final.
- j) Suscribir el acta de replanteo o de comienzo de obra y el certificado final de obra, así como conformar las certificaciones parciales y la liquidación final de las unidades de obra ejecutadas, con los visados que en su caso fueran preceptivos.
- k) Asesorar al Promotor durante el proceso de construcción y especialmente en el acto de la recepción.
- l) Preparar con el Contratista, la documentación gráfica y escrita del proyecto definitivamente ejecutado para entregarlo al Promotor.
- m) A dicha documentación se adjuntará, al menos, el acta de recepción, la relación identificativa de los agentes que han intervenido durante el proceso de edificación, así como la relativa a las instrucciones de uso y mantenimiento del edificio y sus instalaciones, de conformidad con la normativa que le sea de aplicación. Esta documentación constituirá el Libro del Edificio, y será entregada a los usuarios finales del edificio.

2.1.6.- EL DIRECTOR DE LA EJECUCIÓN DE LA OBRA

Artículo 7.- Corresponde al Aparejador o Arquitecto Técnico la dirección de la ejecución de la obra, que formando parte de la dirección facultativa, asume la función técnica de dirigir la ejecución material de la obra y de controlar cualitativa y cuantitativamente la construcción y la calidad de lo edificado. Siendo sus funciones específicas:

- a) Estar en posesión de la titulación académica y profesional habilitante y cumplir las condiciones exigibles para el ejercicio de la profesión. En caso de personas jurídicas, designar al técnico director de la ejecución de la obra que tenga la titulación profesional habilitante.
- b) Redactar el documento de estudio y análisis del Proyecto para elaborar los programas de organización y de desarrollo de la obra.
- c) Planificar, a la vista del proyecto arquitectónico, del contrato y de la normativa técnica de aplicación, el control de calidad y económico de las obras.
- d) Redactar, cuando se le requiera, el estudio de los sistemas adecuados a los riesgos del trabajo en la realización de la obra y aprobar el Proyecto de Seguridad y Salud para la aplicación del mismo.
- e) Redactar, cuando se le requiera, el Proyecto de Control de Calidad de la Edificación, desarrollando lo especificado en el Proyecto de Ejecución.
- f) Efectuar el replanteo de la obra y preparar el acta correspondiente, suscribiéndola en unión del Arquitecto y del Constructor.
- g) Comprobar las instalaciones provisionales, medios auxiliares y medidas de Seguridad y Salud en el trabajo, controlando su correcta ejecución.
- h) Realizar o disponer las pruebas y ensayos de materiales, instalaciones y demás unidades de obra según las frecuencias de muestreo programadas en el Plan de Control, así como efectuar las demás comprobaciones que resulten necesarias para asegurar la calidad constructiva de acuerdo con el proyecto y la normativa técnica aplicable. De los resultados informará puntualmente al Constructor, impartiendo, en su caso, las órdenes oportunas; de no resolverse la contingencia adoptará las medidas que corresponda dando cuenta al Arquitecto.
- i) Realizar las mediciones de obra ejecutada y dar conformidad, según las relaciones establecidas, a las certificaciones valoradas y a la liquidación final de la obra.
- j) Verificar la recepción en obra de los productos de construcción, ordenando la realización de ensayos y pruebas precisas.
- k) Dirigir la ejecución material de la obra comprobando los replanteos, los materiales, la correcta ejecución y disposición de los elementos constructivos y de las instalaciones, de acuerdo con el proyecto y con las instrucciones del director de obra.
- l) Consignar en el Libro de Órdenes y Asistencias las instrucciones precisas.
- m) Suscribir el acta de replanteo o de comienzo de obra y el certificado final de obra, así como elaborar y suscribir las certificaciones parciales y la liquidación final de las unidades de obra ejecutadas.

Colaborar con los restantes agentes en la elaboración de la documentación de la obra ejecutada, aportando los resultados del control realizado.

2.1.7.- EL COORDINADOR DE SEGURIDAD Y SALUD

El coordinador en materia de Seguridad y Salud durante la ejecución de la obra deberá desarrollar las siguientes funciones:

Coordinar la aplicación de los principios generales de prevención y de seguridad.

Coordinar las actividades de la obra para garantizar que los contratistas y, en su caso, los subcontratistas y los trabajadores autónomos apliquen de manera coherente y responsable los principios de la acción preventiva que se recogen en el artículo 15 de la Ley de Prevención de Riesgo Laborales durante la ejecución de la obra.

Aprobar el plan de seguridad y salud elaborado por el contratista y, en su caso, las modificaciones introducidas en el mismo.

Coordinar las acciones y funciones de control de la aplicación correcta de los métodos de trabajo.

Adoptar las medidas necesarias para que sólo las personas autorizadas puedan acceder a la obra. La dirección facultativa asumirá esta función cuando no fuera necesaria la designación de coordinador.

2.1.8.- LAS ENTIDADES Y LOS LABORATORIOS DE CONTROL DE CALIDAD DE LA EDIFICACIÓN

Artículo 8.- Las entidades de control de calidad de la edificación prestan asistencia técnica en la verificación de la calidad del proyecto, de los materiales y de la ejecución de la obra y sus instalaciones de acuerdo con el proyecto y la normativa aplicable.

Los laboratorios de ensayos para el control de calidad de la edificación prestan asistencia técnica, mediante la realización de ensayos o pruebas de servicio de los materiales, sistemas o instalaciones de una obra de edificación. Son obligaciones de las entidades y de los laboratorios de control de calidad (art. 14 de la L.O.E.):

Prestar asistencia técnica y entregar los resultados de su actividad al agente autor del encargo y, en todo caso, al director de la ejecución de las obras.

Justificar la capacidad suficiente de medios materiales y humanos necesarios para realizar adecuadamente los trabajos contratados, en su caso, a través de la correspondiente acreditación oficial otorgada por las Comunidades Autónomas con competencia en la materia.

2.2.- DE LAS OBLIGACIONES Y DERECHOS GENERALES DEL CONSTRUCTOR O CONTRATISTA

2.2.1.- VERIFICACIÓN DE LOS DOCUMENTOS DEL PROYECTO

Artículo 9.- Antes de dar comienzo a las obras, el Constructor consignará por escrito que la documentación aportada le resulta suficiente para la comprensión de la totalidad de la obra contratada, o en caso contrario, solicitará las aclaraciones pertinentes.

2.2.2.- PLAN DE SEGURIDAD E HIGIENE

Artículo 10.- El Constructor, a la vista del Proyecto de Ejecución conteniendo, en su caso, el Estudio de Seguridad e Higiene, presentará el Plan de Seguridad e Higiene de la obra a la aprobación del Aparejador o Arquitecto Técnico de la dirección facultativa.

2.2.3.- PROYECTO DE CONTROL DE CALIDAD

Artículo 11.- El Constructor tendrá a su disposición el Proyecto de Control de Calidad, si para la obra fuera necesario, en el que se especificarán las características y requisitos que deberán cumplir los materiales y unidades de obra, y los criterios para la recepción de los materiales, según estén avalados o no por sellos marcas de calidad; ensayos,

análisis y pruebas a realizar, determinación de lotes y otros parámetros definidos en el Proyecto por el Arquitecto o Aparejador de la Dirección facultativa.

2.2.4.- OFICINA EN LA OBRA

Artículo 12.- El Constructor habilitará en la obra una oficina en la que existirá una mesa o tablero adecuado, en el que puedan extenderse y consultarse los planos. En dicha oficina tendrá siempre el Contratista a disposición de la Dirección Facultativa:

El Proyecto de Ejecución completo, incluidos los complementos que en su caso redacte el Arquitecto.

La Licencia de Obras.

El Libro de Órdenes y Asistencia.

El Plan de Seguridad y Salud y su Libro de Incidencias, si hay para la obra.

El Proyecto de Control de Calidad y su Libro de registro, si hay para la obra.

El Reglamento y Ordenanza de Seguridad y Salud en el Trabajo.

La documentación de los seguros suscritos por el Constructor.

Dispondrá además el Constructor una oficina para la Dirección facultativa, convenientemente acondicionada para que en ella se pueda trabajar con normalidad a cualquier hora de la jornada.

2.2.5.- REPRESENTACIÓN DEL CONTRATISTA JEFE DE OBRA

Artículo 13.- El Constructor viene obligado a comunicar a la propiedad la persona designada como delegado suyo en la obra, que tendrá el carácter de Jefe de Obra de la misma, con dedicación plena y con facultades para representarle y adoptar en todo momento cuantas decisiones competan a la contrata.

Serán sus funciones las del Constructor según se especifica en el artículo 5.

Cuando la importancia de las obras lo requiera y así se consigne en el Pliego de "Condiciones particulares de índole facultativa", el Delegado del Contratista será un facultativo de grado superior o grado medio, según los casos.

El Pliego de Condiciones particulares determinará el personal facultativo o especialista que el Constructor se obligue a mantener en la obra como mínimo, y el tiempo de dedicación comprometido.

El incumplimiento de esta obligación o, en general, la falta de cualificación suficiente por parte del personal según la naturaleza de los trabajos, facultará al Arquitecto para ordenar la paralización de las obras sin derecho a reclamación alguna, hasta que se subsane la deficiencia.

2.2.6.- PRESENCIA DEL CONSTRUCTOR EN LA OBRA

Artículo 14.- El Jefe de Obra, por si o por medio de sus técnicos, o encargados estará presente durante la jornada legal de trabajo y acompañará al Arquitecto o al Aparejador o Arquitecto Técnico, en las visitas que hagan a las obras, poniéndose a su disposición para la práctica de los reconocimientos que se consideren necesarios y suministrándoles los datos precisos para la comprobación de mediciones y liquidaciones.

2.2.7.- TRABAJOS NO ESTIPULADOS EXPRESAMENTE

Artículo 15.- Es obligación de la contrata el ejecutar cuando sea necesario para la buena construcción y aspecto de las obras, aun cuando no se halle expresamente determinado en los Documentos de Proyecto, siempre que, sin separarse de su espíritu y recta interpretación, lo disponga el Arquitecto dentro de los límites de posibilidades que los presupuestos habiliten para cada unidad de obra y tipo de ejecución.

En defecto de especificación en el Pliego de Condiciones Particulares, se entenderá que requiere reformado de proyecto con consentimiento expreso de la propiedad, Promotor, toda variación que suponga incremento de precios de alguna unidad de obra en más del 20 por 100 ó del total del presupuesto en más de un 10 por 100.

2.2.8.- INTERPRETACIONES, ACLARACIONES Y MODIFICACIONES DE LOS DOCUMENTOS DEL PROYECTO

Artículo 16.- El Constructor podrá requerir del Arquitecto o del Aparejador o Arquitecto Técnico, según sus respectivos cometidos, las instrucciones o aclaraciones que se precisen para la correcta interpretación y ejecución de lo proyectado.

Cuando se trate de aclarar, interpretar o modificar preceptos de los Pliegos de Condiciones o indicaciones de los planos o croquis, las órdenes e instrucciones correspondientes se comunicarán precisamente por escrito al Constructor, estando éste obligado a su vez a devolver los originales o las copias suscribiendo con su firma el enterado, que figurará al pie de todas las órdenes, avisos o instrucciones que reciba tanto del Aparejador o Arquitecto Técnico como del Arquitecto.

Cualquier reclamación que en contra de las disposiciones tomadas por éstos crea oportuno hacer el Constructor, habrá de dirigirla, dentro precisamente del plazo de tres días, a quién la hubiere dictado, el cual dará al Constructor el correspondiente recibo, si éste lo solicitase.

2.2.9.- RECLAMACIONES CONTRA LAS ORDENES DE LA DIRECCION FACULTATIVA

Artículo 17.- Las reclamaciones que el Contratista quiera hacer contra las órdenes o instrucciones demandas de la Dirección Facultativa, sólo podrá presentarlas, a través del Arquitecto, ante la Propiedad, si son de orden económico y de acuerdo con las condiciones estipuladas en los Pliegos de Condiciones correspondientes.

Contra disposiciones de orden técnico del Arquitecto o del Aparejador o Arquitecto Técnico, no se admitirá reclamación alguna, pudiendo el Contratista salvar su responsabilidad, si lo estima oportuno, mediante exposición razonada dirigida al Arquitecto, el cual podrá limitar su contestación al acuse de recibo, que en todo caso será obligatorio para este tipo de reclamaciones.

2.2.10.- RECUSACIÓN POR EL CONTRATISTA DEL PERSONAL NOMBRADO POR EL ARQUITECTO

Artículo 18.- El Constructor no podrá recusar a los Arquitectos, Aparejadores o personal encargado por éstos de la vigilancia de las obras, ni pedir que por parte de la propiedad se designen otros facultativos para los reconocimientos y mediciones.

Cuando se crea perjudicado por la labor de éstos procederá de acuerdo con lo estipulado en el artículo precedente, pero sin que por esta causa puedan interrumpirse ni perturbarse la marcha de los trabajos.

2.2.11.- FALTAS DEL PERSONAL

Artículo 19.- El Arquitecto, en supuestos de desobediencia a sus instrucciones, manifiesta incompetencia o negligencia grave que comprometan o perturben la marcha de los trabajos, podrá requerir al Contratista para que aparte de la obra a los dependientes u operarios causantes de la perturbación.

2.2.12.- SUBCONTRATAS

Artículo 20.- El Contratista podrá subcontratar capítulos o unidades de obra a otros contratistas e industriales, con sujeción en su caso, a lo estipulado en el Pliego de Condiciones Particulares y sin perjuicio de sus obligaciones como Contratista general de la obra.

2.3.- RESPONSABILIDAD CIVIL DE LOS AGENTES QUE INTERVIENEN EN EL PROCESO DE LA EDIFICACIÓN

2.3.1.- DAÑOS MATERIALES

Artículo 21.- Las personas físicas o jurídicas que intervienen en el proceso de la edificación responderán frente a los propietarios y los terceros adquirentes de los edificios o partes de los mismos, en el caso de que sean objeto de

división, de los siguientes daños materiales ocasionados en el edificio dentro de los plazos indicados, contados desde la fecha de recepción de la obra, sin reservas o desde la subsanación de éstas:

Durante diez años, de los daños materiales causados en el edificio por vicios o defectos que afecten a la cimentación, los soportes, las vigas, los forjados, los muros de carga u otros elementos estructurales, y que comprometan directamente la resistencia mecánica y la estabilidad del edificio.

Durante tres años, de los daños materiales causados en el edificio por vicios o defectos de los elementos constructivos o de las instalaciones que ocasionen el incumplimiento de los requisitos de habitabilidad del art. 3 de la L.O.E.

El constructor también responderá de los daños materiales por vicios o defectos de ejecución que afecten a elementos de terminación o acabado de las obras dentro del plazo de un año.

2.3.2.- RESPONSABILIDAD CIVIL

Artículo 22.- La responsabilidad civil será exigible en forma personal e individualizada, tanto por actos u omisiones de propios, como por actos u omisiones de personas por las que se deba responder.

No obstante, cuando pudiera individualizarse la causa de los daños materiales o quedase debidamente probada la concurrencia de culpas sin que pudiera precisarse el grado de intervención de cada agente en el daño producido, la responsabilidad se exigirá solidariamente. En todo caso, el promotor responderá solidariamente con los demás agentes intervinientes ante los posibles adquirentes de los daños materiales en el edificio ocasionados por vicios o defectos de construcción.

Sin perjuicio de las medidas de intervención administrativas que en cada caso procedan, la responsabilidad del promotor que se establece en la Ley de Ordenación de la Edificación se extenderá a las personas físicas o jurídicas que, a tenor del contrato o de su intervención decisoria en la promoción, actúen como tales promotores bajo la forma de promotor o gestor de cooperativas o de comunidades de propietarios u otras figuras análogas.

Cuando el proyecto haya sido contratado conjuntamente con más de un proyectista, los mismos responderán solidariamente.

LOS PROYECTISTAS que contraten los cálculos, estudios, dictámenes o informes de otros profesionales, serán directamente responsables de los daños que puedan derivarse de su insuficiencia, incorrección o inexactitud, sin perjuicio de la repetición que pudieran ejercer contra sus autores.

EL CONSTRUCTOR responderá directamente de los daños materiales causados en el edificio por vicios o defectos derivados de la impericia, falta de capacidad profesional o técnica, negligencia o incumplimiento de las obligaciones atribuidas al jefe de obra y demás personas físicas o jurídicas que de él dependan.

Cuando el constructor subcontrate con otras personas físicas o jurídicas la ejecución de determinadas partes o instalaciones de la obra, será directamente responsable de los daños materiales por vicios o defectos de su ejecución, sin perjuicio de la repetición a que hubiere lugar.

EL DIRECTOR DE OBRA Y EL DIRECTOR DE LA EJECUCIÓN de la obra que suscriban el certificado final de obra serán responsables de la veracidad y exactitud de dicho documento.

Quien acepte la dirección de una obra cuyo proyecto no haya elaborado él mismo, asumirá las responsabilidades derivadas de las omisiones, deficiencias o imperfecciones del proyecto, sin perjuicio de la repetición que pudiere corresponderle frente al proyectista.

Cuando la dirección de obra se contrate de manera conjunta a más de un técnico, los mismos responderán solidariamente sin perjuicio de la distribución que entre ellos corresponda.

Las responsabilidades por daños no serán exigibles a los agentes que intervengan en el proceso de la edificación, si se prueba que aquellos fueron ocasionados por caso fortuito, fuerza mayor, acto de tercero o por el propio perjudicado por el daño.

Las responsabilidades a que se refiere este artículo se entienden sin perjuicio de las que alcanzan al vendedor de los edificios o partes edificadas frente al comprador conforme al contrato de compraventa suscrito entre ellos, a los artículos 1.484 y siguientes del Código Civil y demás legislación aplicable a la compraventa.

2.3.3.- CAMINOS Y ACCESOS

Artículo 23.- El Constructor dispondrá por su cuenta los accesos a la obra, el cerramiento o vallado de ésta y su mantenimiento durante la ejecución de la obra. El Aparejador o Arquitecto Técnico podrá exigir su modificación o mejora.

2.3.4.- REPLANTEO

Artículo 24.- El Constructor iniciará las obras con el replanteo de las mismas en el terreno, señalando las referencias principales que mantendrá como base de ulteriores replanteos parciales. Dichos trabajos se considerarán a cargo del Contratista e incluidos en su oferta.

El Constructor someterá el replanteo a la aprobación del Aparejador o Arquitecto Técnico y una vez esto haya dado su conformidad preparará un acta acompañada de un plano que deberá ser aprobada por el Arquitecto, siendo responsabilidad del Constructor la omisión de este trámite.

2.3.5.- INICIO DE LA OBRA. RITMO DE EJECUCIÓN DE LOS TRABAJOS

Artículo 25.- El Constructor dará comienzo a las obras en el plazo marcado en el Pliego de Condiciones Particulares, desarrollándolas en la forma necesaria para que dentro de los períodos parciales en aquél señalados queden ejecutados los trabajos correspondientes y, en consecuencia, la ejecución total se lleve a efecto dentro del plazo exigido en el Contrato.

Obligatoriamente y por escrito, deberá el Contratista dar cuenta al Arquitecto y al Aparejador o Arquitecto Técnico del comienzo de los trabajos al menos con tres días de antelación.

2.3.6.- ORDEN DE LOS TRABAJOS

Artículo 26.- En general, la determinación del orden de los trabajos es facultad de la contrata, salvo aquellos casos en que, por circunstancias de orden técnico, estime conveniente su variación la Dirección Facultativa.

2.3.7.- FACILIDADES PARA OTROS CONTRATISTAS

Artículo 27.- De acuerdo con lo que requiera la Dirección Facultativa, el Contratista General deberá dar todas las facilidades razonables para la realización de los trabajos que le sean encomendados a todos los demás Contratistas que intervengan en la obra. Ello sin perjuicio de las compensaciones económicas a que haya lugar entre Contratistas por utilización de medios auxiliares o suministros de energía u otros conceptos.

En caso de litigio, ambos Contratistas estarán a lo que resuelva la Dirección Facultativa.

2.3.8.- AMPLIACIÓN DEL PROYECTO POR CAUSAS IMPREVISTAS O DE FUERZA MAYOR

Artículo 28.- Cuando sea preciso por motivo imprevisto o por cualquier accidente, ampliar el Proyecto, no se interrumpirán los trabajos, continuándose según las instrucciones dadas por el Arquitecto en tanto se formula o se tramita el Proyecto Reformado.

El Constructor está obligado a realizar con su personal y sus materiales cuanto la Dirección de las obras disponga para apeos, apuntalamientos, derribos, recalzos o cualquier otra obra de carácter urgente, anticipando de

momento este servicio, cuyo importe le será consignado en un presupuesto adicional o abonado directamente, de acuerdo con lo que se convenga.

2.3.9.- PRÓRROGA POR CAUSA DE FUERZA MAYOR

Artículo 29.- Si por causa de fuerza mayor o independiente de la voluntad del Constructor, éste no pudiese comenzar las obras, o tuviese que suspenderlas, o no le fuera posible terminarlas en los plazos prefijados, se le otorgará una prórroga proporcionada para el cumplimiento de la contrata, previo informe favorable del Arquitecto. Para ello, el Constructor expondrá, en escrito dirigido al Arquitecto, la causa que impide la ejecución o la marcha de los trabajos y el retraso que por ello se originaría en los plazos acordados, razonando debidamente la prórroga que por dicha causa solicita.

2.3.10.- RESPONSABILIDAD DE LA DIRECCIÓN FACULTATIVA EN EL RETRASO DE LA OBRA

Artículo 30.- El Contratista no podrá excusarse de no haber cumplido los plazos de obras estipulados, alegando como causa la carencia de planos u órdenes de la Dirección Facultativa, a excepción del caso en que habiéndolo solicitado por escrito no se le hubiesen proporcionado.

2.3.11.- CONDICIONES GENERALES DE EJECUCIÓN DE LOS TRABAJOS

Artículo 31.- Todos los trabajos se ejecutarán con estricta sujeción al Proyecto, a las modificaciones del mismo que previamente hayan sido aprobadas y a las órdenes e instrucciones que bajo su responsabilidad y por escrito entreguen el Arquitecto o el Aparejador o Arquitecto Técnico al Constructor, dentro de las limitaciones presupuestarias y de conformidad con lo especificado en el artículo 15.

2.3.12.- DOCUMENTACIÓN DE OBRAS OCULTAS

Artículo 32.- De todos los trabajos y unidades de obra que hayan de quedar ocultos a la terminación del edificio, se levantarán los planos precisos para que queden perfectamente definidos; estos documentos se extenderán por triplicado, entregándose: uno, al Arquitecto; otro, al Aparejador; y, el tercero, al Contratista, firmados todos ellos por los tres. Dichos planos, que deberán ir suficientemente acotados, se considerarán documentos indispensables e irrecusables para efectuar las mediciones.

2.3.13.- TRABAJOS DEFECTUOSOS

Artículo 33.- El Constructor debe emplear los materiales que cumplan las condiciones exigidas en las "Condiciones generales y particulares de índole Técnica" del Pliego de Condiciones y realizará todos y cada uno de los trabajos contratados de acuerdo con lo especificado también en dicho documento.

Por ello, y hasta que tenga lugar la recepción definitiva del edificio, es responsable de la ejecución de los trabajos que ha contratado y de las faltas y defectos que en éstos puedan existir por su mala ejecución o por la deficiente calidad de los materiales empleados o aparatos colocados, sin que le exonere de responsabilidad el control que compete al Aparejador o Arquitecto Técnico, ni tampoco el hecho de que estos trabajos hayan sido valorados en las certificaciones parciales de obra, que siempre se entenderán extendidas y abonadas a buena cuenta.

Como consecuencia de lo anteriormente expresado, cuando el Aparejador o Arquitecto Técnico advierta vicios o defectos en los trabajos ejecutados, o que los materiales empleados o los aparatos colocados no reúnen las condiciones preceptuadas, ya sea en el curso de la ejecución de los trabajos, o finalizados éstos, y antes de verificarse la recepción definitiva de la obra, podrá disponer que las partes defectuosas sean demolidas y reconstruidas de acuerdo con lo contratado, y todo ello a expensas de la contrata. Si ésta no estimase justa la decisión y se negase a la demolición y reconstrucción ordenadas, se planteará la cuestión ante el Arquitecto de la obra, quien resolverá.

2.3.14.- VICIOS OCULTOS

Artículo 34.- Si el Aparejador o Arquitecto Técnico tuviese fundadas razones para creer en la existencia de vicios ocultos de construcción en las obras ejecutadas, ordenará efectuar en cualquier tiempo, y antes de la recepción definitiva, los ensayos, destructivos o no, que crea necesarios para reconocer los trabajos que suponga defectuosos, dando cuenta de la circunstancia al Arquitecto.

Los gastos que se ocasionen serán de cuenta del Constructor, siempre que los vicios existan realmente, en caso contrario serán a cargo de la Propiedad.

2.3.15.- DE LOS MATERIALES Y DE LOS APARATOS. SU PROCEDENCIA

Artículo 35.- El Constructor tiene libertad de proveerse de los materiales y aparatos de todas clases en los puntos que le parezca conveniente, excepto en los casos en que el Pliego Particular de Condiciones Técnicas preceptúe una procedencia determinada.

Obligatoriamente, y antes de proceder a su empleo o acopio, el Constructor deberá presentar al Aparejador o Arquitecto Técnico una lista completa de los materiales y aparatos que vaya a utilizar en la que se especifiquen todas las indicaciones sobre marcas, calidades, procedencia e idoneidad de cada uno de ellos.

2.3.16.- PRESENTACIÓN DE MUESTRAS

Artículo 36.- A petición del Arquitecto, el Constructor le presentará las muestras de los materiales siempre con la antelación prevista en el Calendario de la Obra.

2.3.17.- MATERIALES NO UTILIZABLES

Artículo 37.- El Constructor, a su costa, transportará y colocará, agrupándolos ordenadamente y en el lugar adecuado, los materiales procedentes de las excavaciones, derribos, etc., que no sean utilizables en la obra.

Se retirarán de ésta o se llevarán al vertedero, cuando así estuviese establecido en el Pliego de Condiciones Particulares vigente en la obra.

Si no se hubiese preceptuado nada sobre el particular, se retirarán de ella cuando así lo ordene el Aparejador o Arquitecto Técnico, pero acordando previamente con el Constructor su justa tasación, teniendo en cuenta el valor de dichos materiales y los gastos de su transporte.

2.3.18.- MATERIALES Y APARATOS DEFECTUOSOS

Artículo 38.- Cuando los materiales, elementos de instalaciones o aparatos no fuesen de la calidad prescrita en este Pliego, o no tuvieran la preparación en él exigida o, en fin, cuando la falta de prescripciones formales de aquel, se reconociera o demostrara que no eran adecuados para su objeto, el Arquitecto a instancias del Aparejador o Arquitecto Técnico, dará orden al Constructor de sustituirlos por otros que satisfagan las condiciones o llenen el objeto a que se destinen.

Si a los quince (15) días de recibir el Constructor orden de que retire los materiales que no estén en condiciones, no ha sido cumplida, podrá hacerlo la Propiedad cargando los gastos a la contrata.

Si los materiales, elementos de instalaciones o aparatos fueran defectuosos, pero aceptables a juicio del Arquitecto, se recibirán pero con la rebaja del precio que aquél determine, a no ser que el Constructor prefiera sustituirlos por otros en condiciones.

2.3.19.- GASTOS OCASIONADOS POR PRUEBAS Y ENSAYOS

Artículo 39.- Todos los gastos originados por las pruebas y ensayos de materiales o elementos que intervengan en la ejecución de las obras, serán de cuenta de la contrata.

Todo ensayo que no haya resultado satisfactorio o que no ofrezca las suficientes garantías podrá comenzarse de nuevo a cargo del mismo.

2.3.20.- LIMPIEZA DE LAS OBRAS

Artículo 40.- Es obligación del Constructor mantener limpias las obras y sus alrededores, tanto de escombros como de materiales sobrantes, hacer desaparecer las instalaciones provisionales que no sean necesarias, así como adoptar las medidas y ejecutar todos los trabajos que sean necesarios para que la obra ofrezca buen aspecto.

2.3.21.- OBRAS SIN PRESCRIPCIONES

Artículo 41.- En la ejecución de trabajos que entran en la construcción de las obras y para los cuales no existan prescripciones consignadas explícitamente en este Pliego ni en la restante documentación del Proyecto, el Constructor se atenderá, en primer término, a las instrucciones que dicte la Dirección Facultativa de las obras y, en segundo lugar, a las reglas y prácticas de la buena construcción.

2.4.- DE LAS RECEPCIONES DE EDIFICIOS Y OBRAS ANEJAS

2.4.1.- ACTA DE RECEPCIÓN

Artículo 42.- La recepción de la obra es el acto por el cual el constructor una vez concluida ésta, hace entrega de la misma al promotor y es aceptada por éste. Podrá realizarse con o sin reservas y deberá abarcar la totalidad de la obra o fases completas y terminadas de la misma, cuando así se acuerde por las partes.

La recepción deberá consignarse en un acta firmada, al menos, por el promotor y el constructor, y en la misma se hará constar:

Las partes que intervienen.

La fecha del certificado final de la totalidad de la obra o de la fase completa y terminada de la misma.

El coste final de la ejecución material de la obra.

La declaración de la recepción de la obra con o sin reservas, especificando, en su caso, éstas de manera objetiva, y el plazo en que deberán quedar subsanados los defectos observados. Una vez subsanados los mismos, se hará constar en un acta aparte, suscrita por los firmantes de la recepción.

Las garantías que, en su caso, se exijan al constructor para asegurar sus responsabilidades.

Se adjuntará el certificado final de obra suscrito por el director de obra (arquitecto) y el director de la ejecución de la obra (aparejador) y la documentación justificativa del control de calidad realizado.

El promotor podrá rechazar la recepción de la obra por considerar que la misma no está terminada o que no se adecua a las condiciones contractuales. En todo caso, el rechazo deberá ser motivado por escrito en el acta, en la que se fijará el nuevo plazo para efectuar la recepción.

Salvo pacto expreso en contrario, la recepción de la obra tendrá lugar dentro de los treinta días siguientes a la fecha de su terminación, acreditada en el certificado final de obra, plazo que se contará a partir de la notificación efectuada por escrito al promotor. La recepción se entenderá tácitamente producida si transcurridos treinta días desde la fecha indicada el promotor no hubiera puesto de manifiesto reservas o rechazo motivado por escrito.

2.4.2.- DOCUMENTACIÓN FINAL

Artículo 44.- El Arquitecto, asistido por el Contratista y los técnicos que hubieren intervenido en la obra, redactarán la documentación final de las obras, que se facilitará a la Propiedad. Dicha documentación se adjuntará, al acta de recepción, con la relación identificativa de los agentes que han intervenido durante el proceso de edificación, así como la relativa a las instrucciones de uso y mantenimiento del edificio y sus instalaciones, de conformidad con

la normativa que le sea de aplicación. Esta documentación constituirá el Libro del Edificio, que ha de ser encargada por el promotor, será entregada a los usuarios finales del edificio.

A su vez dicha documentación se divide en:

2.4.2.1.- DOCUMENTACIÓN DE SEGUIMIENTO DE OBRA

Dicha documentación según el Código Técnico de la Edificación se compone de:

- Libro de órdenes y asistencias de acuerdo con lo previsto en el Decreto 461/1971 de 11 de marzo.
- Libro de incidencias en materia de seguridad y salud, según el Real Decreto 1627/1997 de 24 de octubre.
- Proyecto con sus anejos y modificaciones debidamente autorizadas por el director de la obra.
- Licencia de obras, de apertura del centro de trabajo y, en su caso, de otras autorizaciones administrativas.

La documentación de seguimiento será depositada por el director de la obra en el Colegio de Arquitectos.

2.4.2.2.- DOCUMENTACIÓN DE CONTROL DE OBRA

Su contenido cuya recopilación es responsabilidad del director de ejecución de obra, se compone de:

- Documentación de control, que debe corresponder a lo establecido en el proyecto, mas sus anejos y modificaciones.
- Documentación, instrucciones de uso y mantenimiento, así como garantías de los materiales y suministros que debe ser proporcionada por el constructor, siendo conveniente recordárselo fehacientemente.
- En su caso, documentación de calidad de las unidades de obra, preparada por el constructor y autorizada por el director de ejecución en su colegio profesional.

2.4.2.3.- CERTIFICADO FINAL DE OBRA

Este se ajustará al modelo publicado en el Decreto 462/1971 de 11 de marzo, del Ministerio de Vivienda, en donde el director de la ejecución de la obra certificará haber dirigido la ejecución material de las obras y controlado cuantitativa y cualitativamente la construcción y la calidad de lo edificado de acuerdo con el proyecto, la documentación técnica que lo desarrolla y las normas de buena construcción.

El director de la obra certificará que la edificación ha sido realizada bajo su dirección, de conformidad con el proyecto objeto de la licencia y la documentación técnica que lo complementa, hallándose dispuesta para su adecuada utilización con arreglo a las instrucciones de uso y mantenimiento.

Al certificado final de obra se le unirán como anejos los siguientes documentos:

- Descripción de las modificaciones que, con la conformidad del promotor, se hubiesen introducido durante la obra haciendo constar su compatibilidad con las condiciones de la licencia.
- Relación de los controles realizados.

2.4.3.- MEDICIÓN DEFINITIVA DE LOS TRABAJOS Y LIQUIDACIÓN PROVISIONAL DE LA OBRA

Artículo 45.- Recibidas provisionalmente las obras, se procederá inmediatamente por el Aparejador o Arquitecto Técnico a su medición definitiva, con precisa asistencia del Constructor o de su representante. Se extenderá la oportuna certificación por triplicado que, aprobada por el Arquitecto con su firma, servirá para el abono por la Propiedad del saldo resultante salvo la cantidad retenida en concepto de fianza (según lo estipulado en el Art. 6 de la L.O.E.)

2.4.4.- PLAZO DE GARANTÍA

Artículo 46.- El plazo de garantía deberá estipularse en el Pliego de Condiciones Particulares y en cualquier caso nunca deberá ser inferior a nueve meses (un año con Contratos de las Administraciones Públicas).

2.4.5.- DE LA RECEPCIÓN DEFINITIVA

Artículo 48.- La recepción definitiva se verificará después de transcurrido el plazo de garantía en igual forma y con las mismas formalidades que la provisional, a partir de cuya fecha cesará la obligación del Constructor de reparar a su cargo aquellos desperfectos inherentes a la normal conservación de los edificios y quedarán sólo subsistentes todas las responsabilidades que pudieran alcanzarle por vicios de la construcción.

2.4.6.- PRORROGA DEL PLAZO DE GARANTÍA

Artículo 49.- Si al proceder al reconocimiento para la recepción definitiva de la obra, no se encontrase ésta en las condiciones debidas, se aplazará dicha recepción definitiva y el Arquitecto-Director marcará al Constructor los plazos y formas en que deberán realizarse las obras necesarias y, de no efectuarse dentro de aquellos, podrá resolverse el contrato con pérdida de la fianza.

2.4.7.- DE LAS RECEPCIONES DE TRABAJOS CUYA CONTRATA HAYA SIDO RESCINDIDA

Artículo 50.- En el caso de resolución del contrato, el Contratista vendrá obligado a retirar, en el plazo que se fije en el Pliego de Condiciones Particulares, la maquinaria, medios auxiliares, instalaciones, etc., a resolver los subcontratos que tuviese concertados y a dejar la obra en condiciones de ser reanudada por otra empresa.

Las obras y trabajos terminados por completo se recibirán provisionalmente con los trámites establecidos en este Pliego de Condiciones. Transcurrido el plazo de garantía se recibirán definitivamente según lo dispuesto en este Pliego.

Para las obras y trabajos no determinados pero aceptables a juicio del Arquitecto Director, se efectuará una sola y definitiva recepción.

3.- DISPOSICIONES ECONÓMICAS. PLIEGO GENERAL

3.1.- PRINCIPIO GENERAL

Artículo 51.- Todos los que intervienen en el proceso de construcción tienen derecho a percibir puntualmente las cantidades devengadas por su correcta actuación con arreglo a las condiciones contractualmente establecidas. La propiedad, el contratista y, en su caso, los técnicos pueden exigirse recíprocamente las garantías adecuadas al cumplimiento puntual de sus obligaciones de pago.

3.2.- FIANZAS

Artículo 52.- El contratista prestará fianza con arreglo a alguno de los siguientes procedimientos según se estipule: Depósito previo, en metálico, valores, o aval bancario, por importe entre el 4 por 100 y el 10 por 100 del precio total de contrata.

Mediante retención en las certificaciones parciales o pagos a cuenta en igual proporción.

El porcentaje de aplicación para el depósito o la retención se fijará en el Pliego de Condiciones Particulares.

3.2.1.- FIANZA EN SUBASTA PÚBLICA

Artículo 53.- En el caso de que la obra se adjudique por subasta pública, el depósito provisional para tomar parte en ella se especificará en el anuncio de la misma y su cuantía será de ordinario, y salvo estipulación distinta en el Pliego de Condiciones particulares vigente en la obra, de un cuatro por ciento (4 por 100) como mínimo, del total del Presupuesto de contrata.

El Contratista a quien se haya adjudicado la ejecución de una obra o servicio para la misma, deberá depositar en el punto y plazo fijados en el anuncio de la subasta o el que se determine en el Pliego de Condiciones Particulares del Proyecto, la fianza definitiva que se señale y, en su defecto, su importe será el diez por cien (10 por 100) de la cantidad por la que se haga la adjudicación de las formas especificadas en el apartado anterior.

El plazo señalado en el párrafo anterior, y salvo condición expresa establecida en el Pliego de Condiciones particulares, no excederá de treinta días naturales a partir de la fecha en que se le comunique la adjudicación, y dentro de él deberá presentar el adjudicatario la carta de pago o recibo que acredite la constitución de la fianza a que se refiere el mismo párrafo.

La falta de cumplimiento de este requisito dará lugar a que se declare nula la adjudicación, y el adjudicatario perderá el depósito provisional que hubiese hecho para tomar parte en la subasta.

3.2.2.- EJECUCIÓN DE TRABAJOS CON CARGO A LA FIANZA

Artículo 54.- Si el Contratista se negase a hacer por su cuenta los trabajos precisos para ultimar la obra en las condiciones contratadas, el Arquitecto Director, en nombre y representación del propietario, los ordenará ejecutar a un tercero, o, podrá realizarlos directamente por administración, abonando su importe con la fianza depositada, sin perjuicio de las acciones a que tenga derecho el Propietario, en el caso de que el importe de la fianza no bastare para cubrir el importe de los gastos efectuados en las unidades de obra que no fuesen de recibo.

3.2.3.- DEVOLUCIÓN DE FIANZAS

Artículo 55.- La fianza retenida será devuelta al Contratista en un plazo que no excederá de treinta (30) días una vez firmada el Acta de Recepción Definitiva de la obra. La propiedad podrá exigir que el Contratista le acredite la liquidación y finiquito de sus deudas causadas por la ejecución de la obra, tales como salarios, suministros, subcontratos.

3.2.4.- DEVOLUCIÓN DE LA FIANZA EN EL CASO DE EFECTUARSE RECEPCIONES PARCIALES

Artículo 56.- Si la propiedad, con la conformidad del Arquitecto Director, accediera a hacer recepciones parciales, tendrá derecho el Contratista a que se le devuelva la parte proporcional de la fianza.

3.3.- DE LOS PRECIOS

3.3.1.- COMPOSICIÓN DE LOS PRECIOS UNITARIOS

Artículo 57.- El cálculo de los precios de las distintas unidades de obra es el resultado de sumar los costes directos, los indirectos, los gastos generales y el beneficio industrial.

3.3.1.1.- SE CONSIDERARÁN COSTES DIRECTOS:

La mano de obra, con sus pluses y cargas y seguros sociales, que interviene directamente en la ejecución de la unidad de obra.

Los materiales, a los precios resultantes a pie de obra, que queden integrados en la unidad de que se trate o que sean necesarios para su ejecución.

Los equipos y sistemas técnicos de seguridad e higiene para la prevención y protección de accidentes y enfermedades profesionales.

Los gastos de personal, combustible, energía, etc., que tengan lugar por el accionamiento o funcionamiento de la maquinaria e instalaciones utilizadas en la ejecución de la unidad de obra.

Los gastos de amortización y conservación de la maquinaria, instalaciones, sistemas y equipos anteriormente citados.

3.3.1.2.- SE CONSIDERARÁN COSTES INDIRECTOS:

Los gastos de instalación de oficinas a pie de obra, comunicaciones edificación de almacenes, talleres, pabellones temporales para obreros, laboratorios, seguros, etc., los del personal técnico y administrativo adscrito exclusivamente a la obra y los imprevistos. Todos estos gastos, se cifrarán en un porcentaje de los costes directos.

3.3.1.3.- SE CONSIDERARÁN GASTOS GENERALES:

Los gastos generales de empresa, gastos financieros, cargas fiscales y tasas de la Administración, legalmente establecidas. Se cifrarán como un porcentaje de la suma de los costes directos e indirectos.

3.3.1.4.- BENEFICIO INDUSTRIAL:

El beneficio industrial del Contratista se establece en el 6 por 100 sobre la suma de las anteriores partidas en obras para la Administración.

Será del 5 por 100 sobre la suma de las anteriores partidas en obras para entidades privadas sujetas a subvenciones de La Administración.

3.3.1.5.- PRECIO DE EJECUCIÓN MATERIAL:

Se denominará Precio de Ejecución material el resultado obtenido por la suma de los anteriores conceptos a excepción del Beneficio Industrial.

3.3.1.6.- PRECIO DE CONTRATA:

El precio de Contrata es la suma de los costes directos, los Indirectos, los Gastos Generales y el Beneficio Industrial.

El IVA se aplica sobre esta suma (precio de contrata) pero no integra el precio.

3.3.1.7.- PRECIOS DE CONTRATA. IMPORTE DE CONTRATA

Artículo 58.- En el caso de que los trabajos a realizar en un edificio u obra aneja cualquiera se contratasen a riesgo y ventura, se entiende por Precio de contrata el que importa el coste total de la unidad de obra, es decir, el precio de Ejecución material, más el tanto por ciento (%) sobre este último precio en concepto de Beneficio Industrial del Contratista. El beneficio se estima normalmente, en 6 por 100, salvo que en las Condiciones Particulares se establezca otro distinto.

3.3.1.8.- PRECIOS CONTRADICTORIOS

Artículo 59.- Se producirán precios contradictorios sólo cuando la Propiedad por medio del Técnico decida introducir unidades o cambios de calidad en alguna de las previstas, o cuando sea necesario afrontar alguna circunstancia imprevista. El Contratista estará obligado a efectuar los cambios.

A falta de acuerdo, el precio se resolverá contradictoriamente entre el Técnico y el Contratista antes de comenzar la ejecución de los trabajos y en el plazo que determine el Pliego de Condiciones Particulares. Si subsiste la diferencia se acudiría, en primer lugar, al concepto más análogo dentro del cuadro de precios del proyecto, y en segundo lugar al banco de precios de uso más frecuente en la localidad.

Los contradictorios que hubiere se referirán siempre a los precios unitarios de la fecha del contrato.

3.3.1.9.- RECLAMACIÓN DE AUMENTO DE PRECIOS

Artículo 60.- Si el Contratista, antes de la firma del contrato, no hubiese hecho la reclamación u observación oportuna, no podrá bajo ningún pretexto de error u omisión reclamar aumento de los precios fijados en el cuadro correspondiente del presupuesto que sirva de base para la ejecución de las obras.

3.3.1.10.- FORMAS TRADICIONALES DE MEDIR O DE APLICAR LOS PRECIOS

Artículo 61.- En ningún caso podrá alegar el Contratista los usos y costumbres del país respecto de la aplicación de los precios o de la forma de medir las unidades de obras ejecutadas, se estará a lo previsto en primer lugar, al Pliego General de Condiciones Técnicas y en segundo lugar, al Pliego de Condiciones Particulares Técnicas.

3.3.1.11.- DE LA REVISIÓN DE LOS PRECIOS CONTRATADOS

Artículo 62.- Contratándose las obras a riesgo y ventura, no se admitirá la revisión de los precios en tanto que el incremento no alcance, en la suma de las unidades que falten por realizar de acuerdo con el calendario, un montante superior al tres por 100 (3 por 100) del importe total del presupuesto de Contrato.

Caso de producirse variaciones en alza superiores a este porcentaje, se efectuará la correspondiente revisión de acuerdo con la fórmula establecida en el Pliego de Condiciones Particulares, percibiendo el Contratista la diferencia en más que resulte por la variación del IPC superior al 3 por 100.

No habrá revisión de precios de las unidades que puedan quedar fuera de los plazos fijados en el Calendario de la oferta.

3.3.1.12.- ACOPIO DE MATERIALES

Artículo 63.- El Contratista queda obligado a ejecutar los acopios de materiales o aparatos de obra que la Propiedad ordene por escrito.

Los materiales acopiados, una vez abonados por el Propietario son, de la exclusiva propiedad de éste; de su guarda y conservación será responsable el Contratista.

3.4.- OBRAS POR ADMINISTRACIÓN

3.4.1.- ADMINISTRACIÓN

Artículo 64.- Se denominan Obras por Administración aquellas en las que las gestiones que se precisan para su realización las lleva directamente el propietario, bien por sí o por un representante suyo o bien por mediación de un constructor.

Las obras por administración se clasifican en las dos modalidades siguientes:

- Obras por administración directa
- Obras por administración delegada o indirecta

3.4.1.1.- OBRAS POR ADMINISTRACIÓN DIRECTA

Artículo 65.- Se denominan "Obras por Administración directa" aquellas en las que el Propietario por sí o por mediación de un representante suyo, que puede ser el propio Arquitecto-Director, expresamente autorizado a estos efectos, lleve directamente las gestiones precisas para la ejecución de la obra, adquiriendo los materiales, contratando su transporte a la obra y, en suma interviniendo directamente en todas las operaciones precisas para que el personal y los obreros contratados por él puedan realizarla; en estas obras el constructor, si lo hubiese, o el encargado de su realización, es un mero dependiente del propietario, ya sea como empleado suyo o como autónomo contratado por él, que es quien reúne en sí, por tanto, la doble personalidad de propietario y Contratista.

3.4.1.2.- OBRAS POR ADMINISTRACIÓN DELEGADA O INDIRECTA

Artículo 66.- Se entiende por "Obra por Administración delegada o indirecta" la que convienen un Propietario y un Constructor para que éste, por cuenta de aquél y como delegado suyo, realice las gestiones y los trabajos que se precisen y se convengan.

Son por tanto, características peculiares de las "Obras por Administración delegada o indirecta" las siguientes:

Por parte del Propietario, la obligación de abonar directamente o por mediación del Constructor todos los gastos inherentes a la realización de los trabajos convenidos, reservándose el Propietario la facultad de poder ordenar, bien por sí o por medio del Arquitecto-Director en su representación, el orden y la marcha de los trabajos, la elección de los materiales y aparatos que en los trabajos han de emplearse y, en suma, todos los elementos que crea preciso para regular la realización de los trabajos convenidos.

Por parte del Constructor, la obligación de llevar la gestión práctica de los trabajos, aportando sus conocimientos constructivos, los medios auxiliares precisos y, en suma, todo lo que, en armonía con su cometido, se requiera para la ejecución de los trabajos, percibiendo por ello del Propietario un tanto por ciento (%) prefijado sobre el importe total de los gastos efectuados y abonados por el Constructor.

3.4.2.- LIQUIDACIÓN DE OBRAS POR ADMINISTRACIÓN

Artículo 67.- Para la liquidación de los trabajos que se ejecuten por administración delegada o indirecta, regirán las normas que a tales fines se establezcan en las "Condiciones particulares de índole económica" vigentes en la obra; a falta de ellas, las cuentas de administración las presentará el Constructor al Propietario, en relación valorada a la que deberá acompañarse y agrupados en el orden que se expresan los documentos siguientes todos ellos conformados por el Aparejador o Arquitecto Técnico:

- a) Las facturas originales de los materiales adquiridos para los trabajos y el documento adecuado que justifique el depósito o el empleo de dichos materiales en la obra.
- b) Las nóminas de los jornales abonados, ajustadas a lo establecido en la legislación vigente, especificando el número de horas trabajadas en las obras por los operarios de cada oficio y su categoría, acompañando a dichas nóminas una relación numérica de los encargados, capataces, jefes de equipo, oficiales y ayudantes de cada oficio, peones especializados y sueltos, listeros, guardas, etc., que hayan trabajado en la obra durante el plazo de tiempo a que correspondan las nóminas que se presentan.
- c) Las facturas originales de los transportes de materiales puestos en la obra o de retirada de escombros.
- d) Los recibos de licencias, impuestos y demás cargas inherentes a la obra que haya pagado o en cuya gestión haya intervenido el Constructor, ya que su abono es siempre de cuenta del Propietario.

A la suma de todos los gastos inherentes a la propia obra en cuya gestión o pago haya intervenido el Constructor se le aplicará, a falta de convenio especial, un quince por ciento (15 por 100), entendiéndose que en este porcentaje están incluidos los medios auxiliares y los de seguridad preventivos de accidentes, los Gastos Generales que al Constructor originen los trabajos por administración que realiza y el Beneficio Industrial del mismo.

3.4.3.- ABONO AL CONSTRUCTOR DE LAS CUENTAS DE ADMINISTRACIÓN DELEGADA

Para el abono de las obras, el pago se realizará conforme al artículo 68 de la ley de contratos para la parte no subvencionada, y como queda recogido más abajo, y el abono correspondiente a la parte subvencionada, el pago se

abonará una vez recibida por parte de la propiedad el importe íntegro de la administración, no sobrepasando en 10 días el abono mencionado, desde el recibimiento del importe por parte de la administración.

Artículo 68.- Salvo pacto distinto, los abonos al Constructor de las cuentas de Administración delegada los realizará el Propietario mensualmente según las partes de trabajos realizados aprobados por el propietario o por su delegado representante.

Independientemente, el Aparejador o Arquitecto Técnico redactará, con igual periodicidad, la medición de la obra realizada, valorándola con arreglo al presupuesto aprobado. Estas valoraciones no tendrán efectos para los abonos al Constructor salvo que se hubiese pactado lo contrario contractualmente.

3.4.4.- NORMAS PARA LA ADQUISICIÓN DE LOS MATERIALES Y APARATOS

Artículo 69.- No obstante las facultades que en estos trabajos por Administración delegada se reserva el Propietario para la adquisición de los materiales y aparatos, si al Constructor se le autoriza para gestionarlos y adquirirlos, deberá presentar al Propietario, o en su representación al Arquitecto-Director, los precios y las muestras de los materiales y aparatos ofrecidos, necesitando su previa aprobación antes de adquirirlos.

3.4.5.- DEL CONSTRUCTOR EN EL BAJO RENDIMIENTO DE LOS OBREROS

Artículo 70.- Si de los partes mensuales de obra ejecutada que preceptivamente debe presentar el Constructor al Arquitecto-Director, éste advirtiese que los rendimientos de la mano de obra, en todas o en algunas de las unidades de obra ejecutada, fuesen notoriamente inferiores a los rendimientos normales generalmente admitidos para unidades de obra iguales o similares, se lo notificará por escrito al Constructor, con el fin de que éste haga las gestiones precisas para aumentar la producción en la cuantía señalada por el Arquitecto-Director.

Si hecha esta notificación al Constructor, en los meses sucesivos, los rendimientos no llegasen a los normales, el Propietario queda facultado para resarcirse de la diferencia, rebajando su importe del quince por ciento (15 por 100) que por los conceptos antes expresados correspondería abonarle al Constructor en las liquidaciones quincenales que preceptivamente deben efectuársele. En caso de no llegar ambas partes a un acuerdo en cuanto a los rendimientos de la mano de obra, se someterá el caso a arbitraje.

3.4.6.- RESPONSABILIDADES DEL CONSTRUCTOR

Artículo 71.- En los trabajos de "Obras por Administración delegada", el Constructor solo será responsable de los efectos constructivos que pudieran tener los trabajos o unidades por él ejecutadas y también de los accidentes o perjuicios que pudieran sobrevenir a los obreros o a terceras personas por no haber tomado las medidas precisas que en las disposiciones legales vigentes se establecen. En cambio, y salvo lo expresado en el artículo 70 precedente, no será responsable del mal resultado que pudiesen dar los materiales y aparatos elegidos con arreglo a las normas establecidas en dicho artículo.

En virtud de lo anteriormente consignado, el Constructor está obligado a reparar por su cuenta los trabajos defectuosos y a responder también de los accidentes o perjuicios expresados en el párrafo anterior.

3.5.- VALORACIÓN Y ABONO DE LOS TRABAJOS

3.5.1.- FORMAS DE ABONO DE LAS OBRAS

Artículo 72.- Según la modalidad elegida para la contratación de las obras y salvo que en el Pliego Particular de Condiciones económicas se preceptúe otra cosa, el abono de los trabajos se efectuará así:

1. Tipo fijo o tanto alzado total. Se abonará la cifra previamente fijada como base de la adjudicación, disminuida en su caso en el importe de la baja efectuada por el adjudicatario.
2. Tipo fijo o tanto alzado por unidad de obra. Este precio por unidad de obra es invariable y se haya fijado de antemano, pudiendo variar solamente el número de unidades ejecutadas.

Previa medición y aplicando al total de las diversas unidades de obra ejecutadas, del precio invariable estipulado de antemano para cada una de ellas, estipulado de antemano para cada una de ellas, se abonará al Contratista el importe de las comprendidas en los trabajos ejecutados y ultimados con arreglo y sujeción a los documentos que constituyen el Proyecto, los que servirán de base para la medición y valoración de las diversas unidades.

3. Tanto variable por unidad de obra. Según las condiciones en que se realice y los materiales diversos empleados en su ejecución de acuerdo con las Órdenes del Arquitecto-Director.

Se abonará al Contratista en idénticas condiciones al caso anterior.

4. Por listas de jornales y recibos de materiales, autorizados en la forma que el presente "Pliego General de Condiciones económicas" determina.

5. Por horas de trabajo, ejecutado en las condiciones determinadas en el contrato.

3.5.2.- RELACIONES VALORADAS Y CERTIFICACIONES

Artículo 73.- En cada una de las épocas o fechas que se fijen en el contrato o en los "Pliegos de Condiciones Particulares" que rijan en la obra, formará el Contratista una relación valorada de las obras ejecutadas durante los plazos previstos, según la medición que habrá practicado el Aparejador.

Lo ejecutado por el Contratista en las condiciones preestablecidas, se valorará aplicando al resultado de la medición general, cúbica, superficial, lineal, ponderada o numeral correspondiente para cada unidad de obra, los precios señalados en el presupuesto para cada una de ellas, teniendo presente además lo establecido en el presente "Pliego General de Condiciones económicas" respecto a mejoras o sustituciones de material y a las obras accesorias y especiales, etc.

Al Contratista, que podrá presenciar las mediciones necesarias para extender dicha relación se le facilitarán por el Aparejador los datos correspondientes de la relación valorada, acompañándolos de una nota de envío, al objeto de que, dentro del plazo de diez (10) días a partir de la fecha del recibo de dicha nota, pueda el Contratista examinarlos y devolverlos firmados con su conformidad o hacer, en caso contrario, las observaciones o reclamaciones que considere oportunas. Dentro de los diez (10) días siguientes a su recibo, el Arquitecto-Director aceptará o rechazará las reclamaciones del Contratista si las hubiere, dando cuenta al mismo de su resolución, pudiendo éste, en el segundo caso, acudir ante el Propietario contra la resolución del Arquitecto-Director en la forma referida en los "Pliegos Generales de Condiciones Facultativas y Legales".

Tomando como base la relación valorada indicada en el párrafo anterior, expedirá el Arquitecto-Director la certificación de las obras ejecutadas. De su importe se deducirá el tanto por ciento que para la construcción de la fianza se haya preestablecido.

El material acopiado a pie de obra por indicación expresa y por escrito del Propietario, podrá certificarse hasta el noventa por ciento (90 por 100) de su importe, a los precios que figuren en los documentos del Proyecto, sin afectarlos del tanto por ciento de contrata.

Las certificaciones se remitirán al Propietario, dentro del mes siguiente al período a que se refieren, y tendrán el carácter de documento y entregas a buena cuenta, sujetas a las rectificaciones y variaciones que se deriven de la liquidación final, no suponiendo tampoco dichas certificaciones aprobación ni recepción de las obras que comprenden.

Las relaciones valoradas contendrán solamente la obra ejecutada en el plazo a que la valoración se refiere. En el caso de que el Arquitecto-Director lo exigiera, las certificaciones se extenderán al origen.

3.5.3.- MEJORAS DE OBRAS LIBREMENTE EJECUTADAS

Artículo 74.- Cuando el Contratista, incluso con autorización del Arquitecto-Director, emplease materiales de más esmerada preparación o de mayor tamaño que el señalado en el Proyecto o sustituyese una clase de fábrica con

otra que tuviese asignado mayor precio o ejecutase con mayores dimensiones cualquiera parte de la obra, o, en general, introdujese en ésta y sin pedírsela, cualquiera otra modificación que sea beneficiosa a juicio del Arquitecto-Director, no tendrá derecho, sin embargo, más que al abono de lo que pudiera corresponder en el caso de que hubiese construido la obra con estricta sujeción a la proyectada y contratada o adjudicada.

3.5.4.- ABONO DE TRABAJOS PRESUPUESTADOS CON PARTIDA ALZADA

Artículo 75.- Salvo lo preceptuado en el "Pliego de Condiciones Particulares de índole económica", vigente en la obra, el abono de los trabajos presupuestados en partida alzada, se efectuará de acuerdo con el procedimiento que corresponda entre los que a continuación se expresan:

- a) Si existen precios contratados para unidades de obras iguales, las presupuestadas mediante partida alzada, se abonarán previa medición y aplicación del precio establecido.
- b) Si existen precios contratados para unidades de obra similares, se establecerán precios contradictorios para las unidades con partida alzada, deducidos de los similares contratados.
- c) Si no existen precios contratados para unidades de obra iguales o similares, la partida alzada se abonará íntegramente al Contratista, salvo el caso de que en el Presupuesto de la obra se exprese que el importe de dicha partida debe justificarse, en cuyo caso el Arquitecto-Director indicará al Contratista y con anterioridad a su ejecución, el procedimiento que de seguirse para llevar dicha cuenta, que en realidad será de Administración, valorándose los materiales y jornales a los precios que figuren en el Presupuesto aprobado o, en su defecto, a los que con anterioridad a la ejecución convengan las dos partes, incrementándose su importe total con el porcentaje que se fije en el Pliego de Condiciones Particulares en concepto de Gastos Generales y Beneficio Industrial del Contratista.

3.5.5.- ABONO DE AGOTAMIENTOS Y OTROS TRABAJOS ESPECIALES NO CONTRATADOS

Artículo 76.- Cuando fuese preciso efectuar agotamientos, inyecciones y otra clase de trabajos de cualquiera índole especial y ordinaria, que por no estar contratados no sean de cuenta del Contratista, y si no se contratasen con tercera persona, tendrá el Contratista la obligación de realizarlos y de satisfacer los gastos de toda clase que ocasionen, los cuales le serán abonados por el Propietario por separado de la Contrata.

Además de reintegrar mensualmente estos gastos al Contratista, se le abonará juntamente con ellos el tanto por ciento del importe total que, en su caso, se especifique en el Pliego de Condiciones Particulares.

3.5.6.- PAGOS

Artículo 77.- Los pagos se efectuarán por el Propietario en los plazos previamente establecidos, y su importe corresponderá precisamente al de las certificaciones de obra conformadas por el Arquitecto-Director, en virtud de las cuales se verifican aquéllos.

3.5.7.- ABONO DE TRABAJOS EJECUTADOS DURANTE EL PLAZO DE GARANTÍA

Artículo 78.- Efectuada la recepción provisional y si durante el plazo de garantía se hubieran ejecutado trabajos cualesquiera, para su abono se procederá así:

Si los trabajos que se realicen estuvieran especificados en el Proyecto, y sin causa justificada no se hubieran realizado por el Contratista a su debido tiempo; y el Arquitecto-Director exigiera su realización durante el plazo de garantía, serán valorados a los precios que figuren en el Presupuesto y abonados de acuerdo con lo establecido en los "Pliegos Particulares" o en su defecto en los Generales, en el caso de que dichos precios fuesen inferiores a los que rijan en la época de su realización; en caso contrario, se aplicarán estos últimos.

Si se han ejecutado trabajos precisos para la reparación de desperfectos ocasionados por el uso del edificio, por haber sido éste utilizado durante dicho plazo por el Propietario, se valorarán y abonarán a los precios del día, previamente acordados.

Si se han ejecutado trabajos para la reparación de desperfectos ocasionados por deficiencia de la construcción o de la calidad de los materiales, nada se abonará por ellos al Contratista

3.6.- INDEMNIZACIONES MUTUAS

3.6.1.- INDEMNIZACIÓN POR RETRASO DEL PLAZO DE TERMINACIÓN DE LAS OBRAS

Artículo 79.- La indemnización por retraso en la terminación se establecerá en un tanto por mil del importe total de los trabajos contratados, por cada día natural de retraso, contados a partir del día de terminación fijado en el Calendario de obra, salvo lo dispuesto en el Pliego Particular del presente proyecto.

Las sumas resultantes se descontarán y retendrán con cargo a la fianza.

3.6.2.- DEMORA DE LOS PAGOS POR PARTE DEL PROPIETARIO

Artículo 80.- Si el propietario no efectuase el pago de las obras ejecutadas, dentro del mes siguiente al que corresponde el plazo convenido el Contratista tendrá además el derecho de percibir el abono de un cinco por ciento (5%) anual (o el que se defina en el Pliego Particular), en concepto de intereses de demora, durante el espacio de tiempo del retraso y sobre el importe de la mencionada certificación.

Si aún transcurrieran dos meses a partir del término de dicho plazo de un mes sin realizarse dicho pago, tendrá derecho el Contratista a la resolución del contrato, procediéndose a la liquidación correspondiente de las obras ejecutadas y de los materiales acopiados, siempre que éstos reúnan las condiciones preestablecidas y que su cantidad no exceda de la necesaria para la terminación de la obra contratada o adjudicada.

No obstante lo anteriormente expuesto, se rechazará toda solicitud de resolución del contrato fundada en dicha demora de pagos, cuando el Contratista no justifique que en la fecha de dicha solicitud ha invertido en obra o en materiales acopiados admisibles la parte de presupuesto correspondiente al plazo de ejecución que tenga señalado en el contrato.

3.7.- VARIOS

3.7.1.- UNIDADES DE OBRA DEFECTUOSAS, PERO ACEPTABLES

Artículo 77.- Cuando por cualquier causa fuera menester valorar obra defectuosa, pero aceptable a juicio del Arquitecto-Director de las obras, éste determinará el precio o partida de abono después de oír al Contratista, el cual deberá conformarse con dicha resolución, salvo el caso en que, estando dentro del plazo de ejecución, prefiera demoler la obra y rehacerla con arreglo a condiciones, sin exceder de dicho plazo.

3.7.2.- SEGURO DE LAS OBRAS

Artículo 78.- El Contratista estará obligado a asegurar la obra contratada durante todo el tiempo que dure su ejecución hasta la recepción definitiva; la cuantía del seguro coincidirá en cada momento con el valor que tengan por contrata los objetos asegurados.

El importe abonado por la Sociedad Aseguradora, en el caso de siniestro, se ingresará en cuenta a nombre del Propietario, para que con cargo a ella se abone la obra que se construya, y a medida que ésta se vaya realizando.

El reintegro de dicha cantidad al Contratista se efectuará por certificaciones, como el resto de los trabajos de la construcción. En ningún caso, salvo conformidad expresa del Contratista, hecho en documento público, el Propietario podrá disponer de dicho importe para menesteres distintos del de reconstrucción de la parte siniestrada.

La infracción de lo anteriormente expuesto será motivo suficiente para que el Contratista pueda resolver el contrato, con devolución de fianza, abono completo de gastos, materiales acopiados, etc., y una indemnización equivalente al importe de los daños causados al Contratista por el siniestro y que no se le hubiesen abonado, pero sólo en proporción equivalente a lo que suponga la indemnización abonada por la Compañía Aseguradora, respecto al importe de los daños causados por el siniestro, que serán tasados a estos efectos por el Arquitecto-Director.

En las obras de reforma o reparación, se fijarán previamente la porción de edificio que debe ser asegurada y su cuantía, y si nada se prevé, se entenderá que el seguro ha de comprender toda la parte del edificio afectada por la obra.

Los riesgos asegurados y las condiciones que figuren en la póliza o pólizas de Seguros, los pondrá el Contratista, antes de contratarlos, en conocimiento del Propietario, al objeto de recabar de éste su previa conformidad o reparos.

Además se han de establecer garantías por daños materiales ocasionados por vicios y defectos de la construcción, según se describe en el Art. 81, en base al Art. 19 de la L.O.E.

3.7.3.- CONSERVACIÓN DE LA OBRA

Artículo 79.- Si el Contratista, siendo su obligación, no atiende a la conservación de la obra durante el plazo de garantía, en el caso de que el edificio no haya sido ocupado por el Propietario antes de la recepción definitiva, el Arquitecto-Director, en representación del Propietario, podrá disponer todo lo que sea preciso para que se atienda a la guardería, limpieza y todo lo que fuese menester para su buena conservación, abonándose todo ello por cuenta de la Contrata.

Al abandonar el Contratista el edificio, tanto por buena terminación de las obras, como en el caso de resolución del contrato, está obligado a dejarlo desocupado y limpio en el plazo que el Arquitecto Director fije.

Después de la recepción provisional del edificio y en el caso de que la conservación del edificio corra a cargo del Contratista, no deberá haber en él más herramientas, útiles, materiales, muebles, etc., que los indispensables para su guardería y limpieza y para los trabajos que fuese preciso ejecutar.

En todo caso, ocupado o no el edificio, está obligado el Contratista a revisar y reparar la obra, durante el plazo expresado, procediendo en la forma prevista en el presente "Pliego de Condiciones Económicas".

3.7.4.- USO POR EL CONTRATISTA DE EDIFICIO O BIENES DEL PROPIETARIO

Artículo 80.- Cuando durante la ejecución de las obras ocupe el Contratista, con la necesaria y previa autorización del Propietario, edificios o haga uso de materiales o útiles pertenecientes al mismo, tendrá obligación de repararlos y conservarlos para hacer entrega de ellos a la terminación del contrato, en perfecto estado de conservación, reponiendo los que se hubiesen inutilizado, sin derecho a indemnización por esta reposición ni por las mejoras hechas en los edificios, propiedades o materiales que haya utilizado.

En el caso de que al terminar el contrato y hacer entrega del material, propiedades o edificaciones, no hubiese cumplido el Contratista con lo previsto en el párrafo anterior, lo realizará el Propietario a costa de aquél y con cargo a la fianza.

3.7.5.- PAGO DE ARBITRIOS

El pago de impuestos y arbitrios en general, municipales o de otro origen, sobre vallas, alumbrado, etc., cuyo abono debe hacerse durante el tiempo de ejecución de las obras y por conceptos inherentes a los propios trabajos que se realizan, correrán a cargo de la contrata, siempre que en las condiciones particulares del Proyecto no se estipule lo contrario.

3.7.6.- GARANTÍAS POR DAÑOS MATERIALES OCASIONADOS POR VICIOS Y DEFECTOS DE LA CONSTRUCCIÓN

Artículo 81.- El régimen de garantías exigibles para las obras de edificación se hará efectivo de acuerdo con la obligatoriedad que se establece en la L.O.E. (el apartado c) exigible para edificios cuyo destino principal sea el de vivienda según disposición adicional segunda de la L.O.E.), teniendo como referente a las siguientes garantías:

Seguro de daños materiales o seguro de caución, para garantizar, durante un año, el resarcimiento de los daños causados por vicios o defectos de ejecución que afecten a elementos de terminación o acabado de las obras, que podrá ser sustituido por la retención por el promotor de un 5% del importe de la ejecución material de la obra.

Seguro de daños materiales o seguro de caución, para garantizar, durante tres años, el resarcimiento de los daños causados por vicios o defectos de los elementos constructivos o de las instalaciones que ocasionen el incumplimiento de los requisitos de habitabilidad especificados en el art. 3 de la L.O.E.

Seguro de daños materiales o seguro de caución, para garantizar, durante diez años, el resarcimiento de los daños materiales causados por vicios o defectos que tengan su origen o afecten a la cimentación, los soportes, las vigas, los forjados, los muros de carga u otros elementos estructurales, y que comprometan directamente la resistencia mecánica y estabilidad del edificio.

Estella-Lizarra – mayo– 2.024



Fdo.: Miguel Iriberry Vega
Ingeniero Industrial
Professional Engineer Expert
Chartered Engineer



Fdo.: Pedro Iriberry Vega
Ingeniero Técnico Industrial,
Ingeniero Técnico de Obras
Públicas e Ingeniero Civil



Fdo.: Miguel Iriberry Romero
Ingeniero de Edificación

1.- ACTUACIONES PREVIAS

1.1.- DERRIBOS

1.1.1.- CARACTERÍSTICAS TÉCNICAS Y PROCESO DE EJECUCIÓN DE UNIDADES DE OBRA

Ejecución

- Demolición por medios mecánicos:

Demolición por empuje, para alturas del edificio, o parte de éste, inferior a 2/3 de la alcanzable por la máquina y ésta pueda maniobrar libremente sobre el suelo con suficiente consistencia. No se ejecutará en el caso de estructuras metálicas o de hormigón armado. Se demolerá a mano la zona de contacto con las medianeras, dejando aislado el tajo a demoler con la máquina.

Demolición por colapso, realizado explosivos o por empuje por impacto de bola de gran masa.

En edificios con estructuras de acero, con predominio de madera o elementos fácilmente combustibles no se utilizarán explosivos.

-Demolición manual. Se realiza empezando por la cubierta de arriba hacia abajo en orden inverso a la ejecución normal. Se procurará la horizontalidad y se impedirá que trabajen operarios situados a distintos niveles.

Las tareas de derribo se harán con las precauciones precisas para lograr unas condiciones de seguridad suficientes, impedir daños en las construcciones próximas, marcándose los elementos a conservar y produciendo las menores molestias posibles a los ocupantes de las zonas aledañas a los trabajos de derribo.

Se impedirá trabajar en obras de demolición y derribo cubiertas de nieve o en días de lluvia.

No se derribarán los elementos atirantados o de arriostamiento mientras no se supriman o contrarresten las tensiones que incidan sobre ellos. En elementos metálicos en tensión se deberá tener en cuenta el efecto de oscilación al realizar el corte o al suprimir las tensiones.

Cuando un elemento no sea manejable por una sola persona se realizará el corte o desmontaje manteniéndolo suspendido o apuntalado, evitando caídas bruscas y/o vibraciones que se transmitan al resto del edificio o a los medios auxiliares. Se arrancarán o doblarán las puntas y clavos. No se acumularán ni se apoyarán elementos y escombros contra vallas, muros y soportes, propios o medianeros, si éstos deben permanecer en pie, ni sobre los andamios. Se impedirán las sobrecargas sobre plantas las plantas o forjados del edificio por acumulación de escombros sobre ellos.

Se permitirá el giro, pero no el desplazamiento de los puntos de apoyo de los elementos constructivos, mediante mecanismo que trabaje por encima de la línea de apoyo del elemento y permita el descenso lento. En caso de derribar árboles, se acotará la zona, se atirantarán, se cortarán por su base y se derribarán.

Los compresores, martillos neumáticos o similares, se utilizarán previa autorización de la Dirección Facultativa. Las grúas no se utilizarán para realizar esfuerzos horizontales u oblicuos. Las cargas se iniciarán a elevar lentamente con el fin de observar si se producen anomalías, en cuyo caso se subsanarán después de haber descendido nuevamente la carga a su lugar inicial. No se descenderán las cargas bajo el solo control del freno. Se regarán los escombros para impedir la generación de polvo. No se dejarán elementos del edificio en estado inestable, que el viento, las condiciones atmosféricas u otras causas puedan provocar su derrumbamiento al final de cada jornada de trabajo. Se deberán proteger de la lluvia, mediante lonas o plásticos, las zonas o elementos del edificio a los que les pueda afectar.

-Evacuación de los escombros:

Mediante apertura de huecos en forjados, coincidentes en vertical con el ancho de un entrevigado y longitud de 1 m a 1,50 m, distribuidos de tal forma que permitan la rápida evacuación de los mismos. Sólo podrá utilizarse en

edificios o restos de edificios con un máximo de dos plantas y cuando los escombros sean de tamaño manejable por una persona.

Mediante grúa, cuando se disponga de un espacio para su instalación y zona para descarga del escombros. Mediante bajantes cerrados. El último tramo del bajante se deberá inclinar para reducir la velocidad de salida del material, quedando el extremo como máximo a 2 m por encima del receptáculo de recogida. El bajante no irá situado exteriormente en fachadas que den a la vía pública, salvo su tramo inclinado inferior, y su sección útil no será superior a 50 x 50 cm. Su embocadura superior se protegerá contra posibles caídas accidentales, además estará provista de tapa con posibilidad de cierre con llave, se deberá cerrar antes de proceder a la retirada del contenedor. Los bajantes se sujetarán a elementos resistentes y estarán alejados de las zonas de paso, de forma que se garantice su seguridad.

Mediante desescombrado mecanizado. La máquina se aproximará a la medianería como máximo la distancia que señale la documentación técnica. No se sobrepasará la distancia de 1 m, ni se trabajará en dirección perpendicular a ala medianería.

El espacio donde cae escombros deberá estar acotado y vigilado. Se prohíbe hacer hogueras dentro del edificio, y las hogueras exteriores estarán protegidas del viento y vigiladas. En ningún caso se utilizará el fuego con propagación de llama como medio de demolición.

Se prohibirá arrojar el escombros, desde lo alto de los pisos de la obra, al vacío.

1.1.1.- CONDICIONES PREVIAS A SU REALIZACIÓN DE UNIDADES DE OBRA

Antes del comienzo se obtendrán de los organismos competentes o de las compañías suministradoras en su caso, las autorizaciones correspondientes para proceder a la retirada o neutralización de placas, hitos, señales, canalizaciones y demás servicios adosados o próximos a la edificación, que puedan verse afectados por la demolición. Además, se protegerán los elementos de servicio público que puedan ser afectados por los trabajos, tales como bocas de riego, sumideros de alcantarillas, árboles, farolas de alumbrado público, señales de tráfico, etc.

Se realizará una inspección para verificar el estado del edificio, las instalaciones, estructura, estado de conservación del mismo, y reconocerá su entorno, los viales, redes de servicios, así como el estado de las edificaciones colindantes y medianerías que puedan ser afectadas por el proceso de demolición.

Se adoptarán y dispondrán las medidas oportunas de consolidación, apuntalamiento, apeo y protección de los elementos estructurales y constructivos de la propia edificación o de las edificaciones colindantes y medianerías comprometidas.

Se notificará de forma fehaciente a los propietarios de las fincas y edificaciones colindantes de la demolición y si se estimase oportuno, se solicitará a la misma, autorización para reconocerlas, colocar testigos y levantar acta notarial de la situación real de conservación en que se hallasen, con el fin de poder evaluar las posibles lesiones y depurar las responsabilidades que se produjeran durante la ejecución de los trabajos, así como determinar el régimen de indemnizaciones a que hubiese lugar.

Se verificará que no exista almacenamiento de materiales combustibles, explosivos o peligrosos. Así como de espacios cerrados que puedan albergar gases, vapores tóxicos, inflamables, etc.

Los trabajos se protegerán con una valla de protección que impida el paso de peatones.

Se desconectarán las diferentes instalaciones del edificio y se neutralizarán sus acometidas, si fuera preciso. Se dejarán previstas tomas de agua para el riego, para impedir la formación de polvo por el desescombrado o demolición. En edificios con estructura de madera o con abundancia de material combustible se dispondrá, como mínimo, de un extintor manual contra incendios.

En edificios abandonados, si se estima preciso, se deberá proceder a desinsectar y desinfectar el edificio.

Se identificarán los elementos de amianto, siguiendo las disposiciones del Real Decreto 396/2006 para su retirada como residuo peligroso. Esta retirada se realizará cumpliendo la normativa por parte de Empresas con Registro de Amianto (RERA).

1.1.2.- CONDICIONES DE TERMINACIÓN DE UNIDADES DE OBRA

Una vez finalizadas las obras de demolición, se deberá proceder a la limpieza del solar.

Se asegurará que el solar cuente con el desagüe preciso para evitar la acumulación de agua de lluvia o nieve que pueda perjudicar a locales o cimentaciones de fincas colindantes.

1.1.3.- CONDICIONES DE CONSERVACIÓN Y MANTENIMIENTO DE UNIDADES DE OBRA

En el solar donde se haya realizado la demolición, se conservarán las contenciones, apuntalamientos y apeos realizados para la sujeción de las edificaciones medianeras, así como las vallas y/o cerramientos.

Se realizará una revisión general de las edificaciones medianeras una vez concluidos los trabajos para observar las lesiones que hayan podido surgir. Las vallas, sumideros, arquetas, pozos y apeos se mantendrán en perfecto estado de servicio.

Se consultará a la Dirección Facultativa en el caso de observar alguna anomalía, esta evaluará su importancia y dictaminará la solución a adoptar si fuera necesario.

1.1.4.- CONTROL DE EJECUCIÓN, ENSAYOS Y PRUEBAS DE UNIDADES DE OBRA

Mientras se lleve a cabo los trabajos de ejecución se vigilará y se verificará que se adopten las medidas de seguridad especificadas, que se dispone de los medios adecuados y que el orden y la forma de ejecución se adaptan a lo indicado.

Si aparecieran grietas en los edificios medianeros se paralizarán los trabajos, y se avisará a la Dirección Facultativa, para efectuar su apuntalamiento o consolidación si fuese preciso, también se evaluará la colocación o no de testigos.

1.1.5.- CRITERIOS DE MEDICIÓN Y VALORACIÓN DE UNIDADES DE OBRA

El criterio de medición y valoración será el que se especifique en el texto de cada partida, en el caso de que no venga recogido se seguirán los siguientes criterios:

En general, la evacuación de escombros, con los trabajos de carga, transporte y descarga, se valorará dentro de la unidad de derribo correspondiente.

Siempre que no esté incluida la evacuación de escombros en la correspondiente unidad de derribo: m3 de evacuación de escombros contabilizado sobre camión.

2.- ACONDICIONAMIENTO DEL TERRENO

2.1.- EXCAVACIÓN EN VACIADOS

2.1.1.- CONTROL DE RECEPCIÓN DE MATERIALES

El control de recepción tiene por objeto comprobar que las características técnicas de los productos, equipos y sistemas suministrados satisfacen lo exigido en el proyecto. Este control comprenderá el control de la documentación de los suministros, realizado de acuerdo con el artículo 7.2.1 del CTE (incluso el marcado CE y la Declaración de Prestaciones, cuando sea pertinente), el control mediante distintivos de calidad o evaluaciones técnicas de idoneidad, según el artículo 7.2.2 del CTE y el control mediante ensayos, conforme al artículo 7.2.3.

Si fuera necesaria la realización de ensayos, se podrían realizar:

Entibaciones de madera: ensayos de características físico-mecánicas:

- Contenido de humedad.
- Peso específico.
- Higroscopicidad.
- Coeficiente de contracción volumétrica.
- Dureza.
- Resistencia a compresión.
- Resistencia a la flexión estática y módulo de elasticidad E.
- Resistencia a la tracción.
- Resistencia a la hienda.
- Resistencia a esfuerzo cortante.

Los materiales cumplirán con lo especificado en el Reglamento Europeo de Productos de Construcción (RPC) 305/2011. Se atenderá a la última publicación en el B.O.E. del listado completo de la Normas Armonizadas de Productos de Construcción.

2.1.2- CARACTERÍSTICAS TÉCNICAS Y PROCESO DE EJECUCIÓN DE UNIDADES DE OBRA

Ejecución

A fin de evitar desprendimientos y deslizamientos que pudieran causar daños a personas o a las obras, se deberá asegurar la estabilidad de los taludes y paredes de todas las excavaciones por parte del contratista, así como realizar oportunamente los medios de sostenimiento, entibación, refuerzo y protección superficial del terreno apropiados.

- Entibaciones:

Se llevará a cabo una revisión del estado de las entibaciones antes de proceder al inicio de los trabajos, reforzándolas si fuera preciso, y comprobar posibles asientos o grietas en las construcciones próximas. Cuando se produzcan lluvias o heladas y después de interrupciones de trabajo superiores a un día se extremarán estas prevenciones. Las uniones entre piezas garantizarán la rigidez y el monolitismo del conjunto. Se deberán adoptar las medidas necesarias (construcción de zanjas, drenajes, cunetas, desagües, etc.) para impedir la entrada de agua, manteniendo libre de agua la zona de las excavaciones. En el caso de que apareciera el nivel freático se dispondrá de bombas de achique y las canalizaciones necesarias para proceder al desagüe y mantener la excavación libre de agua. Los pozos de acumulación y aspiración de agua se situarán fuera del perímetro de la cimentación, evitando que se produzcan erosiones del terreno, o del hormigón colocado, o socavaciones del terreno debido a la succión de las bombas. No se realizará la excavación del terreno a tumbo, socavando el pie de un macizo para producir su vuelco.

Los terrenos provenientes de la excavación se separarán una distancia no menor de dos veces la profundidad del vaciado, no se acumularán en el borde de la misma. Durante la consolidación final de las paredes y fondo del vaciado, se mantendrán los apeos, apuntalamientos, contenciones y afianzamientos que se hayan colocado. Las labores de refino y saneo de las paredes del vaciado se ejecutarán para profundidades parciales de 3 metros como máximo.

Se protegerán los frentes y taludes de la excavación en caso de lluvias y de suspensión de los trabajos. Se paralizarán los trabajos y se comunicará de forma inmediata a la Dirección Facultativa en caso de aparecer cualquier anomalía en la excavación (variación de los estratos, cursos de aguas subterráneas, restos de construcciones, valores arqueológicos, etc.)

Conforme al CTE DB SE C, apartado 7.2.2.2, la prevención de caída de bloques requerirá la utilización adecuada de mallas de retención.

Existen dos posibilidades de realización de un vaciado, con o sin bataches.

En la ejecución con bataches se procederá conforme a la siguiente secuencia: se replantearán los bataches; se comenzará la excavación alternada de los bataches, comenzando por uno de los extremos del talud; se ejecutarán los elementos estructurales de contención de las zonas excavadas, en el mismo orden de excavación. Generalmente se ejecutarán comenzando por la parte inferior en el caso de excavación con máquina, y superior en excavaciones manuales.

En la ejecución sin bataches se procederá excavando por bandas horizontales entre los límites, a la profundidad y con el ángulo de talud especificados en proyecto. Para excavación con maquina las bandas no serán mayores de 3 metros, ni de 1,50 metros en excavaciones manuales.

Bordes con estructura de contención: Si existiera un borde en el que previamente se haya colocado una estructura de contención los trabajos se realizarán excavando en dirección no perpendicular a ella. Se dejará una zona de protección sin excavar por la máquina igual o mayor de 1 m. Esta franja se excavará a mano, antes de comenzar la excavación de la banda inferior.

En las excavaciones en roca se tendrá especial cuidado en no dañar o desprender las rocas no excavadas. Especialmente los taludes del desmonte y en la cimentación de la futura explanada. De existir fallas o diaclasas que presenten buzamientos o direcciones propicias al deslizamiento del terreno de cimentación, se encuentren abiertas o rellenas de material milonitizado o arcilloso, o bien destaquen sólidos excesivamente pequeños, se profundizará hasta encontrar terreno en condiciones favorables.

Se representará en los planos los sistemas de diaclasas, las individuales de cierta importancia y las fallas, aunque no se consideren peligrosas, marcando su posición, dirección y buzamiento, indicando la clase de material de relleno, y se señalarán en el terreno, fuera de la superficie a cubrir por la obra de fábrica, con objeto de facilitar la eficacia de posteriores tratamientos de inyecciones, anclajes, u otros.

Se eliminarán del fondo del vaciado, la tierra y los trozos de roca sueltos, así como las capas de terreno inadecuado o de roca alterada que por su dirección o consistencia pudieran debilitar la resistencia del conjunto. Las grietas y hendiduras se limpiarán rellenándolas con hormigón o con material compactado. También Los laterales del vaciado quedarán limpios y perfilados, eliminando los lentejones y repasando posteriormente. El conjunto de la excavación presentará aspecto cohesivo.

2.1.3.- CONDICIONES PREVIAS A SU REALIZACIÓN DE UNIDADES DE OBRA

Se verificarán las instalaciones que se puedan ser afectadas por el vaciado, pidiendo a las Compañías Suministradoras la posición y solución a adoptar, también se determinará la distancia de seguridad a tendidos eléctricos aéreos. También la distancia, profundidad y tipo de la cimentación y estructura de contención de los edificios que puedan verse afectados por el vaciado.

Se dispondrán puntos fijos de referencia en lugares que no puedan ser afectados por el vaciado, además de las camillas dobles separadas del borde del vaciado mínimo un metro. En los puntos de referencia se referirán todas las lecturas de cotas de nivel y desplazamientos horizontales y verticales de los puntos del terreno. Diariamente se anotarán dichos los desplazamientos control por la Dirección Facultativa.

Se presentarán para aprobación de la Dirección Facultativa los cálculos justificativos de las entibaciones a realizar, antes de iniciar los trabajos. Se tendrá en cuenta para la elección de las entibaciones el tipo de terreno, las solicitaciones por cimentaciones o viales próximos y de la profundidad de la excavación.

2.1.4.- TOLERANCIAS ADMISIBLES DE UNIDADES DE OBRA

No se aceptarán las siguientes circunstancias:

Errores en las dimensiones, respecto al replanteo, superiores al 2,5/1000 y variaciones de 10 cm.

Angulo de talud superior en más de 2º al prescrito.

Zona de protección de elementos estructurales inferior a 1 m.

Se deberán corregir las irregularidades que excedan de las tolerancias admitidas.

2.1.5.- CONDICIONES DE TERMINACIÓN DE UNIDADES DE OBRA

Una vez concluido el vaciado, se revisarán las edificaciones medianeras para observar posibles lesiones que hayan surgido, y se tomarán las medidas oportunas.

2.1.6.- CONDICIONES DE CONSERVACIÓN Y MANTENIMIENTO DE UNIDADES DE OBRA

Se tomarán medidas para mantener la geometría.

Se deberá proteger de las filtraciones y erosión provocada por aguas de escorrentía.

Se deberá acodalar y tensar la parte inferior de la última banda excavada antes de abandonar el tajo.

Se consultará a la Dirección Facultativa en el caso de observar alguna anomalía, esta evaluará su importancia y dictaminará la solución a adoptar si fuera necesario.

2.1.7.- CONTROL DE EJECUCIÓN, ENSAYOS Y PRUEBAS DE UNIDADES DE OBRA

Control de ejecución

Se prestará especial atención en el control de ejecución de:

-Replanteo:

Dimensiones en planta y cotas de fondo.

-Durante el vaciado:

Se comprobará que los terrenos atravesados y de fondo son los que recoge el proyecto y en el estudio geotécnico. Grosor de las capas.

Compacidad del terreno de fondo.

Se comprobará la cota del fondo.

En excavaciones con medianeras. Mantener precauciones y hacer revisión general de las edificaciones medianeras al terminar el vaciado.

Se comprobará el nivel freático en relación con lo previsto.

Defectos a simple vista, cavernas, galerías, colectores, etc.

Se deberá controlar permanentemente las entibaciones y sostenimientos, reforzándolos y/o sustituyéndolos si fuera preciso.

2.1.8.- CRITERIOS DE MEDICIÓN Y VALORACIÓN DE UNIDADES DE OBRA

El criterio de medición y valoración será el que se especifique en el texto de cada partida, en el caso de que no venga recogido se seguirán los siguientes criterios:

-m³ de excavación a cielo abierto, medido en perfil natural una vez comprobado que dicho perfil es el correcto, en todo tipo de terrenos (deficientes, blandos, medios, duros y rocosos), con medios manuales o mecánicos (pala cargadora, compresor, martillo rompedor). Se establecerán los porcentajes de cada tipo de terreno referidos al volumen total. El exceso de excavación deberá justificarse a efectos de abono.

-m² de entibación, totalmente terminada, incluyendo los clavos y cuñas precisos, retirada, limpieza y apilado del material.

3.- CIMENTACIONES

3.1.- MUROS

3.1.1.- CARACTERÍSTICAS TÉCNICAS Y CONDICIONES DE SUMINISTRO Y RECEPCIÓN DE MATERIALES

Muros:

Hormigón armado (HA) o en masa (HM), de resistencia o dosificación especificados en proyecto.

Barras corrugadas de acero, de características físicas y mecánicas especificadas en proyecto.

Mallas electrosoldadas de acero de características físicas y mecánicas especificadas en proyecto.

Juntas: perfiles de estanquidad, separadores, selladores.

El hormigón para armar y las barras corrugadas y mallas electrosoldadas de acero deberán cumplir las especificaciones indicadas en la Instrucción EHE-08 y en la subsección 3.3. Estructuras de hormigón, para su aceptación.

Impermeabilización, cumplimiento del CTE DB HS 1, art. 2.1:

Láminas flexibles para la impermeabilización de muros.

Capa protectora: geotextil, o mortero reforzado con una armadura.

Pintura impermeabilizante.

Materiales para el sellado de juntas.

Drenaje, cumplimiento del grado de impermeabilización CTE DB HS 1, art. 2.1:

Capa drenante: lámina drenante, grava, fábrica de bloques de arcilla porosos u otro material que produzca el mismo efecto.

Capa filtrante: mediante geotextiles u otro tipo de materiales que cumplan dicha funcionalidad.

Áridos de relleno: identificación. Tipo y granulometría. Ensayos (según normas UNE): friabilidad de la arena.

Resistencia al desgaste de la grava. Absorción de agua. Estabilidad de áridos.

El árido natural o de machaqueo utilizado como capa de material filtrante estará exento de arcillas, margas y de cualquier otro tipo de materiales extraños. Se impedirá que se contaminen por el ambiente y el terreno y que se mezclen entre sí las distintas fracciones granulométricas. Se eliminarán de las gravas acopiadas, las zonas segregadas o contaminadas por polvo, por contacto con la superficie de apoyo, o por inclusión de materiales extraños. Se verificará que el material es homogéneo y que su humedad es la adecuada para evitar su segregación en su puesta en obra y para conseguir el grado de compactación exigido. Si la humedad no es la adecuada, se adoptarán las medidas precisas para corregirla sin alterar la homogeneidad del material.

Pozo drenante.

Tubo drenante ranurado: identificación. Diámetros nominales y superficie total mínima de orificios por ml. Canaleta de recogida de agua. Diámetros.

Cámara de bombeo con dos bombas de achique.

- Arquetas de hormigón.

Red de evacuación del agua de lluvia en las partes de la cubierta y del terreno que puedan afectar al muro.

Materiales de sellado de juntas con banda de PVC o perfiles de caucho expansivo o de bentonita de sodio. Juntas de estanquidad de tuberías, de caucho vulcanizado, elastómeros termoplásticos, materiales celulares de caucho vulcanizado, elementos de estanquidad de poliuretano moldeado, etc.

3.1.2.- CONDICIONES DE CONSERVACIÓN, ALMACENAMIENTO Y MANIPULACIÓN DE MATERIALES

Los materiales áridos, cementos, aditivos y armaduras se almacenarán conforme a lo indicado en la instrucción EHE-08 en su capítulo 13.

El transporte y almacenaje se realizará evitando su mezclado o segregación, debiendo protegerlos de agentes externos, de la intemperie, así como de la humedad y posibles contaminaciones y la agresión del ambiente, evitando cualquier deterioro o alteración de sus características y garantizando el cumplimiento de la instrucción EHE-08, capítulo 6, arts. 26 al 30.

Las barras o rollos de armaduras recibidas o fabricadas en obra, se almacenarán y conservarán en zonas específicas protegidas de la lluvia, humedad y los agentes agresivos externos, hasta el momento de su uso o

montaje, debidamente clasificadas según sus tipos, clases y los lotes de que procedan, garantizándose así la trazabilidad. Antes del proceder al almacenaje, se habrá verificado que están limpias para su correcta adherencia.

Antes de proceder a su uso, se examinará el estado de las superficies del acero para asegurar que no presente alteraciones perjudiciales en la misma.

3.1.3.- CONTROL DE RECEPCIÓN DE MATERIALES

El control de recepción tiene por objeto comprobar que las características técnicas de los productos, equipos y sistemas suministrados satisfacen lo exigido en el proyecto. Este control comprenderá el control de la documentación de los suministros, realizado de acuerdo con el artículo 7.2.1 del CTE (incluso el marcado CE y la Declaración de Prestaciones, cuando sea pertinente), el control mediante distintivos de calidad o evaluaciones técnicas de idoneidad, según el artículo 7.2.2 del CTE y el control mediante ensayos, conforme al artículo 7.2.3.

Los materiales cumplirán con lo especificado en el Reglamento Europeo de Productos de Construcción (RPC) 305/2011. Se atenderá a la última publicación en el B.O.E. del listado completo de la Normas Armonizadas de Productos de Construcción.

3.1.4.- CARACTERÍSTICAS TÉCNICAS Y PROCESO DE EJECUCIÓN DE UNIDADES DE OBRA

Ejecución

-Cuando se trate de bataches:

En la ejecución con bataches se procederá conforme a la siguiente secuencia: se replantearán los bataches; se comenzará la excavación alternada de los bataches, comenzando por uno de los extremos del talud. No se acumulará el terreno de excavación, ni otros materiales, junto al borde del batache, debiendo separarse del mismo una distancia no menor de dos veces su profundidad. Generalmente se ejecutarán comenzando por la parte inferior en el caso de excavación con máquina, y superior en excavaciones manuales. En bataches realizados a máquina se acotará la zona de acción de cada máquina. En el fondo de la excavación se ejecutará una capa de hormigón de limpieza de 10 cm de espesor.

Podrán vaciarse los bataches sin realizar previamente la estructura de contención, hasta una profundidad máxima, igual a la altura del plano de cimentación próximo más la mitad de la distancia horizontal, desde el borde de coronación del talud a la cimentación o vial más próximo ($h+D/2$). Se entibarán los bataches con anchura igual o mayor de 3 m.

-Armado de los muros:

El armado de la zapata del muro se colocará sobre separadores, se dejarán las esperas de armadura necesarias; posteriormente se dispondrá la armadura del fuste del muro; luego el encofrado, en el que se marcará la altura del hormigón; por último se armarán zunchos y vigas de coronación y las armaduras de espera de los elementos estructurales que acometan al muro. Se atenderá a los valores para recubrimientos mínimos de armaduras del código estructural. Así como los calzos y separadores que garanticen los recubrimientos, apartados. 37.2.5 y 69.8.2.

-El hormigonado de la zapata se llevará a cabo a excavación llena, no admitiéndose encofrados perdidos, a excepción de aquellos casos en los que la consistencia de las paredes no sea suficiente, para lo que se dejará en su talud natural, se encofrará provisionalmente, rellenando y compactando el exceso de excavación, una vez quitado el encofrado.

El vertido de hormigón se realizará desde una altura máxima de 1 m, en tongadas de no mayores de la longitud del vibrador, con un máximo de 50 cm, que se compactarán para evitar la disgregación del hormigón y los desplazamientos de las armaduras.

Generalmente, se realizará el hormigonado del muro, o el tramo del muro entre juntas verticales, en una jornada. En el caso de que se produjeran juntas de hormigonado se dejarán adarajas. Antes de proceder a la continuación del hormigonado, se picará la superficie hasta dejar los áridos al descubierto, se limpiarán y humedecerán.

-Tipos de juntas:

-Juntas de hormigonado cimiento-alzado: la superficie de hormigón se dejará en estado natural, sin cepillar. Previamente al vertido de la primera tongada de hormigón del alzado, se limpiará y humedecerá la superficie de contacto, se verterá el hormigón una vez seca, y se realizará una compactación enérgica.

-Juntas de retracción: juntas verticales que se harán en los muros de contención para disminuir los movimientos reológicos y de origen térmico del hormigón mientras no se construyan los forjados. Distancia entre juntas: de 8 a 12 m. Se ejecutarán mediante la colocación de materiales selladores adecuados que se embeberán en el hormigón y se fijarán con alambres a las armaduras.

-Juntas de dilatación: juntas verticales que cortan alzado y cimiento, prolongándose en el resto del edificio, en su caso. La separación no será superior a 30 m, salvo justificación, recomendándose que no sea mayor de 3 veces la altura del muro. Se dispondrán además cuando exista un cambio de la altura del muro, de la profundidad del cimiento o de la dirección en planta del muro. El espesor de la junta será de 2 a 4 cm de espesor, en función de las variaciones de temperatura previsible, pueden contener perfiles de estanquidad, sujetos al encofrado antes de hormigonar, separadores y material sellador, antes de disponer el relleno del trasdós.

-Curado.

-Desencofrado.

-Impermeabilización: se ejecutará sobre la superficie del muro limpia y seca.

Se atenderá a lo definido en el CTE DB HS 1, apartado 2.1, según el grado de impermeabilidad requerido y la solución constructiva de muro, conforme a las condiciones de ejecución en el CTE DB HS 1, apartado 5.1.1.

-Drenaje:

También se recoge en el CTE DB HS 1 apartado 2.1, junto con el tipo de impermeabilización y ventilación, y su ejecución en el CTE DB HS 1 apartado 5.1.1.

3.1.5.- CONDICIONES PREVIAS A SU REALIZACIÓN DE UNIDADES DE OBRA

Soporte

Se realizarán controles en los estratos del terreno hasta una vez y media la altura del muro de profundidad. Se comprobará que el encofrado presente la suficiente rigidez y estabilidad necesarias para soportar las acciones de puesta en obra, sin experimentar movimientos o desplazamientos que puedan alterar la geometría del elemento más allá de las tolerancias admisibles:

Se deberán evitar daños en estructuras ya construidas.

Deberán ser suficientemente estancos, para conseguir superficies cerradas de hormigón y evitar pérdidas de mortero o lechada.

Presentará una superficie limpia, estando el fondo limpio de restos de materiales o suciedad.

El desencofrante tendrá un aspecto continuo y fresco.

Se cumplirán todas las prescripciones de la Instrucción EHE-08 en su artículo 68.

3.1.6.- TOLERANCIAS ADMISIBLES DE UNIDADES DE OBRA

Se verificará que las dimensiones de los elementos ejecutados son las convenientes y que las posibles desviaciones son aceptables para el funcionamiento adecuado de la construcción, conforme al proyecto de ejecución o, en su defecto, a la Instrucción EHE-08 (Anejo 11).

3.1.7.- CONDICIONES DE TERMINACIÓN DE UNIDADES DE OBRA

Deberán mantenerse húmedas las superficies del muro para conseguir un correcto curado del hormigón. Se realizará riego directo sobre la superficie del alzado del muro, evitando que se produzca deslavado o a través de un material que retenga la humedad, como se indica en la Instrucción EHE-08 (artículo 71.6).

3.1.8.- CONDICIONES DE CONSERVACIÓN Y MANTENIMIENTO DE UNIDADES DE OBRA

Se prohibirá la circulación de vehículos y la colocación de cargas en la zona cercana al trasdós del muro.

En la explanada inferior no se abrirán zanjas paralelas al muro.

No se deberán adosar al fuste del muro elementos estructurales y/o acopios, que puedan variar su forma de trabajo.

Se impedirá en la proximidad del muro la instalación de conducciones de agua a presión y las aguas superficiales se conducirán mediante la ejecución de superficies estancas, a la red de alcantarillado o drenajes de viales, con el fin de mantener la capacidad de drenaje del trasdós del muro para emergencias. En el caso de aparecer alguna fuga en alguna canalización se reparará de inmediato.

Se consultará a la Dirección Facultativa en el caso de observar alguna anomalía, esta evaluará su importancia y dictaminará la solución a adoptar si fuera necesario.

3.1.9.- CONTROL DE EJECUCIÓN, ENSAYOS Y PRUEBAS DE UNIDADES DE OBRA

Control de ejecución

El control de ejecución se realizará conforme al código estructural. Se prestará especial atención en el control de ejecución de:

-En la excavación del terreno, se comprobará al menos lo siguiente:

Que las bandas excavadas corresponden con lo especificado en el proyecto y en el estudio geotécnico;
Correspondencia y compacidad del terreno del fondo de la excavación.

Cota del fondo de la excavación.

Se tomarán las precauciones respecto a las medianerías si las hubiera.

Que el nivel freático se corresponde con el previsto.

La presencia de cavernas, galerías, colectores, etc.

La agresividad del terreno y/o del agua freática.

-En el replanteo de muros se comprobarán:

Cotas entre ejes de zapatas y fustes de muros y zanjas.

Dimensiones en planta de las zapatas del muro y zanjas.

-Excavación del terreno: las recogidas en las especificaciones de excavación de zanjas y pozos, para excavación general.

En la ejecución de bataches: se comprobará el replanteo de las cotas de ejes y las dimensiones en planta.

No aceptación: las zonas macizas entre bataches serán de ancho menor de 0,9NE m y/o el batache mayor de 1,10E m (dimensiones A, B, E, H, N, definidas en NTE-ADV). Las irregularidades localizadas se corregirán de acuerdo con las instrucciones de la Dirección Facultativa.

- Operaciones previas a la ejecución:

Eliminación de la posible agua de la excavación; rasanteo del fondo de la excavación; ejecución de los encofrados laterales, si los hubiera; colocación de los drenajes permanentes bajo el edificio, en su caso; vertido y nivelación del hormigón de limpieza. Colocación de pasatubos para evitar interferencias con instalaciones.

-Operaciones en la ejecución del muro:

Colocación de las armaduras; Vertido y vibrado del hormigón. Curado.

-Impermeabilización del trasdós del muro. Según artículo 5.1.1 del DB-HS 1.

Tratamiento de la superficie exterior del muro y lateral del cimiento.

Verificar la planeidad del muro con regla de 2 m.

Colocación de membrana adherida conforme al tipo que deba ser teniendo especial cuidado en la continuidad de la membrana, los solapos y un correcto sellado.

La membrana se prolongará al menos 25 cm por la parte superior del muro.

También se prolongará por el lateral del cimiento.

La membrana se deberá proteger de la agresión física y, si fuera el caso, química. Se procederá al relleno del trasdós del muro y a su compactación. -Drenaje del muro.

Se verificará su situación.

En caso de barrera antihumedad: Preparación y acabado del soporte. Limpieza. Colocación y continuidad de la membrana. Solapos y sellado.

-Juntas estructurales.

-Refuerzos.

-Se procederá a proteger de manera provisional hasta la continuación de ejecución del muro.

-Se realizará una comprobación final.

Si existieran exigencias relativas a la contribución de la estructura a la sostenibilidad por parte de la Propiedad, se deberá verificar por parte de la Dirección Facultativa durante la fase de ejecución, que se alcanza el nivel del índice ICES definido en proyecto (A, B, C, D). Conforme al código estructural.

3.1.10.- CRITERIOS DE MEDICIÓN Y VALORACIÓN DE UNIDADES DE OBRA

El criterio de medición y valoración será el que se especifique en el texto de cada partida, en el caso de que no venga recogido se seguirán los siguientes criterios: -Muros: m³ de hormigón armado en muro de sótano, con una cuantía de acero media de 25 kg/m³, incluso elaboración, ferrallado, puesta en obra y vibrado, sin incluir encofrado. m³ de hormigón armado en muros. Indicando la resistencia, el tamaño máximo del árido en mm, la consistencia y el encofrado (sin encofrado, con encofrado a una o a dos caras).

Otros elementos: m² de impermeabilización de muros y medianeras a base de emulsión bituminosa formada por betunes y resinas de densidad 1 g/cm³ aplicada en dos capas y en frío. m² de lámina drenante para muros, especificando el espesor en mm, altura de nódulos en mm y tipo de armadura (sin armadura, geotextil de poliéster, geotextil de polipropileno, malla de fibra de vidrio), con o sin masilla bituminosa en solapes. m² de barrera antihumedad en muros, con o sin lámina, especificando el tipo de lámina.

-Bataches:

m³ de excavación para formación de bataches, especificando el tipo de terreno (blando, medio o duro) y el medio de excavación (a mano, a máquina, martillo neumático, martillo rompedor).

3.1.11.- MEDIDAS PARA ASEGURAR LA COMPATIBILIDAD ENTRE PRODUCTOS, ELEMENTOS Y SISTEMAS CONSTRUCTIVOS DE UNIDADES DE OBRA

En terrenos agresivos o con presencia de agua, que pueda contener sustancias potencialmente agresivas en disolución, respecto a la durabilidad del hormigón y de las armaduras se tomarán las precauciones precisas, conforme a la EHE-08, artículo 37, subsección 3.3. Incluida la elección del tipo de cemento a utilizar (según la Instrucción EHE-08 en su anejo 4 y la instrucción RC-16), de la dosificación y permeabilidad del hormigón, del espesor de recubrimiento de las armaduras, etc.

Se seguirán las pautas marcadas en el capítulo 6 de la Instrucción EHE-08 respecto a las incompatibilidades en cuanto a los componentes del hormigón, cementos, áridos, agua y aditivos.

3.2.- SOLERAS**3.2.1.- CARACTERÍSTICAS TÉCNICAS Y CONDICIONES DE SUMINISTRO Y RECEPCIÓN DE MATERIALES**

Se atenderá a lo especificado en el CTE DB HE 1, apartado 6, si forma parte de la envolvente térmica, se verificará que los materiales cumplen las especificaciones de proyecto respecto a las propiedades higrotérmicas de los mismos : conductividad térmica λ , factor de resistencia a la difusión del vapor de agua μ , densidad ρ y calor específico c_p , de manera que se cumpla la transmitancia térmica máxima exigida a los cerramientos que forman la envolvente térmica.

Según DB HR, apartado 4.1, en el pliego de condiciones del proyecto deberán expresarse las características acústicas de los materiales utilizados en los elementos constructivos de separación. Los materiales que componen los elementos constructivos homogéneos se caracterizan por la masa por unidad de superficie kg/m^2 .

-Capa subbase: podrá ser de gravas, zahorras compactadas, etc.

-Impermeabilización: podrá ser de lámina de polietileno, etc.

-Hormigón en masa:

-Cemento: cumplirá las exigencias en cuanto a composición, características mecánicas, físicas y químicas que establece la Instrucción RC-16.

-Áridos: cumplirán las condiciones físico- químicas, físico-mecánicas y granulométricas establecidas en la Instrucción EHE-08. Es conveniente que el tamaño máximo del árido sea inferior a 40 mm, para facilitar la puesta en obra del hormigón.

-Agua: se admitirán todas las aguas potables, las tradicionalmente usadas y las recicladas procedentes del lavado de cubas de la central de hormigonado. Deberán cumplir las condiciones del artículo 27 de la Instrucción EHE-08. En caso de duda, el agua deberá cumplir las condiciones de dicho artículo.

-Armadura de retracción: será de malla electrosoldada de barras o alambres corrugados que cumple las condiciones en cuanto a adherencia y características mecánicas mínimas establecidas en la Instrucción EHE-08.

-Aglomerantes, aglomerantes compuestos y mezclas hechas en fábrica para suelos autonivelantes a base de sulfato de calcio.

-Aglomerantes para soleras continuas de magnesia. Magnesia cáustica y cloruro de magnesio.

Incompatibilidades entre materiales: en la elaboración del hormigón, debido a su peligrosidad se permite el empleo de áridos que contengan sulfuros oxidables en una proporción muy baja, conforme a lo indicado en la Instrucción EHE-08.

-Sistema de drenaje

Drenes lineales: tubos de hormigón poroso o de PVC, polietileno, etc.

Drenes superficiales: láminas drenantes de polietileno y geotextil, etc.

-Encachados de áridos naturales o procedentes de machaqueo, etc.

-Arquetas de hormigón.

-Sellador de juntas de retracción: será de material elástico. Será de fácil introducción en las juntas y adherente al hormigón.

-Relleno de juntas de contorno: podrá ser de poliestireno expandido, etc.

Se eliminarán de las gravas acopiadas, las zonas segregadas o contaminadas por polvo, por contacto con la superficie de apoyo, o por inclusión de materiales extraños.

El árido natural o de machaqueo utilizado como capa de material filtrante estará exento de arcillas y/o margas y de cualquier otro tipo de materiales extraños.

Se verificará que el material es homogéneo y que su humedad es la adecuada para impedir su segregación durante su puesta en obra y para conseguir el grado de compactación exigido. Si la humedad no es la adecuada se adoptarán las medidas precisas para corregirla sin alterar la homogeneidad del material.

3.2.2.- CONDICIONES DE CONSERVACIÓN, ALMACENAMIENTO Y MANIPULACIÓN DE MATERIALES

Los acopios de las gravas se formarán y explotarán, de forma que se evite la segregación y compactación de las mismas.

3.2.3.- CONTROL DE RECEPCIÓN DE MATERIALES

Los materiales cumplirán con lo especificado en el Reglamento Europeo de Productos de Construcción (RPC) 305/2011. Se atenderá a la última publicación en el B.O.E. del listado completo de la Normas Armonizadas de Productos de Construcción.

3.2.4.- CARACTERÍSTICAS TÉCNICAS Y PROCESO DE EJECUCIÓN DE UNIDADES DE OBRA

Conforme al DB HR, apartado 4.2, en el pliego también se expresarán las características acústicas de los elementos constructivos que se obtendrán mediante ensayos en laboratorio. De obtenerse mediante métodos de cálculo, los valores obtenidos y la justificación de los cálculos deberán incluirse en la memoria del proyecto y consignarse en el pliego de condiciones.

Ejecución

-Subbase granular:

Se extenderá sobre el terreno limpio y compactado, compactándola mecánicamente y enrasándola. Se colocará una lámina de polietileno sobre la subbase.

-Capa de hormigón:

Sobre la lámina impermeabilizante se extenderá una capa de hormigón, cuyo espesor vendrá definido en proyecto según el uso y la carga que tenga que soportar. Cuando se haya de disponer una malla electrosoldada se colocará antes de colocar el hormigón. El curado se realizará cumpliendo lo especificado en el artículo 71.6 del código estructural - Juntas de retracción:

Se ejecutarán mediante cajeados previstos o realizados posteriormente a máquina, no separadas más de 6 m, que penetrarán en 1/3 del espesor de la capa de hormigón. - Juntas de contorno:

Antes de verter el hormigón se colocará el elemento separador de poliestireno expandido que formará la junta de contorno alrededor de cualquier elemento que interrumpa la solera, como pilares y muros.

-Drenaje. Conforme al CTE DB HS 1 apartado 2.2.2:

Si es preciso se dispondrá una capa drenante y una capa filtrante sobre el terreno situado bajo el suelo. Deberá disponerse una lámina de polietileno por encima del encachado, cuando este actúe de capa drenante. Se colocarán tubos drenantes en el terreno situado bajo el suelo, que se conectarán a la red de saneamiento o a cualquier sistema de recogida para su reutilización posterior. Cuando dicha conexión esté situada por encima de la red de drenaje, se colocará al menos una cámara de bombeo con dos bombas de achique.

En los muros pantalla los tubos drenantes se colocarán a un metro por debajo del suelo y repartidos uniformemente junto al muro pantalla.

Se colocará un pozo drenante por cada 800 m² en el terreno situado bajo el suelo. El diámetro interior del pozo será como mínimo igual a 70 cm. El pozo deberá disponer de una envolvente filtrante capaz de evitar el arrastre de finos del terreno. Deberán disponerse dos bombas de achique, una conexión para la evacuación a la red de saneamiento o a cualquier sistema de recogida para su reutilización posterior y un dispositivo automático para que el achique sea permanente. Residuos

En las centrales de obra para la fabricación de hormigón, el agua procedente del lavado de sus instalaciones o de los elementos de transporte del hormigón, se verterá sobre zonas específicas, impermeables y adecuadamente señalizadas. Estas aguas así almacenadas podrán reutilizarse como agua de amasado para la fabricación del hormigón, siempre que se cumplan los requisitos establecidos al efecto en el código estructural. Siempre que se cumplan los requisitos establecidos al efecto en el código estructural

Como criterio general, se procurará impedir la limpieza de los elementos de transporte del hormigón en la obra. Cuando fuera inevitable dicha limpieza, se deberán seguir un procedimiento semejante al anteriormente indicado para las centrales de obra.

En el caso de que accidentalmente se puedan provocar afecciones medioambientales tanto al suelo como a acuíferos cercanos, el constructor deberá sanear el terreno afectado y solicitar la retirada de los correspondientes residuos por un gestor autorizado. En caso de producirse el vertido, se gestionará los residuos generados según lo indicado en el código estructural.

3.2.5.- CONDICIONES PREVIAS A SU REALIZACIÓN DE UNIDADES DE OBRA

SopORTE

Se compactarán y limpiarán los suelos naturales.

Las instalaciones enterradas estarán terminadas.

Se fijarán puntos de nivel para la realización de la solera.

3.2.6.- TOLERANCIAS ADMISIBLES DE UNIDADES DE OBRA

Se estará a lo dispuesto en el proyecto de ejecución o, en su defecto a lo establecido en el anejo nºII de la Instrucción EHE-08. Se verificará que las dimensiones ejecutadas presentan unas desviaciones admisibles para el funcionamiento adecuado de la construcción.

3.2.7.- CONDICIONES DE TERMINACIÓN DE UNIDADES DE OBRA

La superficie de la solera se terminará mediante reglado, o se dejará a la espera del solado.

3.2.8.- CONDICIONES DE CONSERVACIÓN Y MANTENIMIENTO DE UNIDADES DE OBRA

La solera no se someterá a la acción de aguas con pH mayor de 9 o con concentración de sulfatos superior a 0,20 gr/l. Asimismo, no se someterán a la acción de aceites minerales orgánicos o pesados.

Se impedirá la permanencia continuada sobre el pavimento de agentes químicos admisibles para el mismo y se tendrá especial cuidado de evitar la caída accidental de agentes químicos no admisibles.

No se superarán las cargas normales previstas.

Se consultará a la Dirección Facultativa en el caso de observar alguna anomalía, esta evaluará su importancia y dictaminará la solución a adoptar si fuera necesario.

3.2.9.- CONTROL DE EJECUCIÓN, ENSAYOS Y PRUEBAS DE UNIDADES DE OBRA

Control de ejecución

Se prestará especial atención en el control de ejecución de. -Ejecución:

Compacidad del terreno, planeidad de la capa de arena, espesor de la capa de hormigón, planeidad de la solera.

Planeidad de la capa de arena.

Resistencia característica del hormigón.

Resistencia característica del hormigón: no será inferior al noventa por ciento (90%) de la especificada.

Impermeabilización: inspección general.

Espesor de la capa de hormigón.

-Comprobación final:

Planeidad de la solera.

Junta de contorno: espesor y altura de la junta.

Junta de retracción: separación entre las juntas.

Si existieran exigencias relativas a la contribución de la estructura a la sostenibilidad por parte de la Propiedad, se deberá verificar por parte de la Dirección Facultativa durante la fase de ejecución, que se alcanza el nivel del índice ICES definido en proyecto (A,B,C,D). Conforme a la Instrucción EHE-08, Anejo 13.

3.2.10.- CRITERIOS DE MEDICIÓN Y VALORACIÓN DE UNIDADES DE OBRA

El criterio de medición y valoración será el que se especifique en el texto de cada partida, en el caso de que no venga recogido se seguirán los siguientes criterios: m² de solera terminada, con sus distintos espesores y características del hormigón, incluido limpieza y compactado de terreno.

Juntas: ml, incluso separadores de poliestireno, con corte y colocación del sellado.

3.2.11.- MEDIDAS PARA ASEGURAR LA COMPATIBILIDAD ENTRE PRODUCTOS, ELEMENTOS Y SISTEMAS CONSTRUCTIVOS DE UNIDADES DE OBRA

Para prevenir el fenómeno electroquímico de la corrosión galvánica entre metales con diferente potencial, se adoptarán las siguientes medidas:

Se evitará colocar dos metales de distinto potencial en contacto, de no ser posible impedir el contacto entre dos metales, se elegirán metales próximos en la serie galvánica.

Aislar eléctricamente los metales con diferente potencial.

Impedir el acceso de agua y oxígeno a la zona de unión de los dos metales.

No se dispondrán soleras en contacto directo con suelos de arcillas expansivas, ya que podrían producirse abombamientos, levantamientos y roturas de los pavimentos, agrietamiento de particiones interiores, etc.

3.2.12.- VERIFICACIONES Y PRUEBAS DE SERVICIO

Como se recoge en el CTE DB HR Capítulo 5.3: En el caso de que se realicen mediciones in situ para verificar las exigencias de aislamiento acústico a ruido de impactos y de limitación del tiempo de reverberación, se harán por laboratorios y conforme a lo establecido en las UNE-EN ISO 140-4, UNE-EN ISO 16283-1:2015 y UNE-EN ISO 140-5:1999 para ruido aéreo y en la UNE-EN ISO 3382, UNE-EN ISO 33821:2010 y UNE-EN ISO 3382-2:2008 para tiempo de reverberación. La valoración global de resultados de las mediciones de aislamiento se realizará conforme a las definiciones de diferencia de niveles estandarizada para cada tipo de ruido según lo establecido en el anejo H del DB HR.

Se admiten tolerancias en el cumplimiento de las exigencias del DB HR entre los valores obtenidos por mediciones in situ y los valores límite establecidos en el apartado 2.1 del DB HR:- Aislamiento a ruido de impacto: 3 dB. - Tiempo de reverberación: 0,1 segundos.

4.- ESTRUCTURAS

4.1.- ESTRUCTURAS DE ACERO

4.1.1.- CARACTERÍSTICAS TÉCNICAS Y CONDICIONES DE SUMINISTRO Y RECEPCIÓN DE MATERIALES

Aceros en chapas y perfiles.

Tipos de acero para elementos estructurales:

Chapas y perfiles: Según normas UNE-EN 10025-2:2006 y UNE-EN 10025-2:2006 ERRATUM:2012.

Tubos acabados en caliente: UNE-EN 10210-1:2007.

Tubos conformados en frío: UNE-EN 10219-1:2007.

En cuanto a los tipos de acero podrán ser S235, S275 y S355; se admite el tipo S450 en los materiales de UNEEN 10025-2:2006 ERRATUM:2012; sus características mecánicas son las que recoge el CTE DB SE A, tabla 4.

1. Para estos aceros los grados posibles son JR, J0 y J2; además se admite el grado K2 para el acero del tipo S355.

En el caso de que en proyecto se recojan otros aceros, se deberán verificar los siguientes aspectos, a fin de garantizar su ductilidad:

que la relación entre la tensión de rotura y la de límite elástico no será inferior a 1,20.

que el alargamiento en rotura de una probeta de sección inicial S_0 medido sobre una longitud $5,65 \times \sqrt{S_0}$ será superior al 15%.

que la deformación correspondiente a la tensión de rotura deberá superar al menos un 20% la correspondiente al límite elástico.

En cualquier otro caso no incluido en los anteriores, a fin de verificar la ductilidad, se deberá demostrar que la temperatura de transición (la mínima a la que la resistencia a rotura dúctil supera a la frágil) es menor que la mínima de las que va a estar sometida la estructura.

En el caso de que se lleven a cabo procesos capaces de modificar la estructura metalográfica del material (deformación con llama, tratamiento térmico específico, etc.) se deberán definir los requisitos adicionales que pertinentes.

Todos estos aceros son soldables, pero en caso de uniones especiales (entre chapas de gran espesor, de espesores muy desiguales, en condiciones difíciles de ejecución, etc.) habrá que tomar ciertas precauciones.

Tornillos, tuercas, arandelas.

Las calidades de los aceros podrán ser 4.6, 5.6, 6.8, 8.8 y 10.9 normalizadas por ISO; sus características mecánicas son las que recoge el CTE DB SE A, tabla 4.1. En los tornillos de alta resistencia utilizados como pretensados se deberá controlar el apriete.

Materiales de aportación.

Presentarán unas características mecánicas superiores a las del metal base.

Para aceros de resistencia mejorada a la corrosión atmosférica, el material de aportación presentará una resistencia a la corrosión equivalente a la del material base; no pudiendo exceder de 0,54 el valor de carbono equivalente cuando se suelden este tipo de aceros.

4.1.2.- CONDICIONES DE CONSERVACIÓN, ALMACENAMIENTO Y MANIPULACIÓN DE MATERIALES

Se deberá cuidar el almacenamiento de los materiales de manera que no queden en contacto con el terreno, ni se vean afectados por acumulaciones de agua. Se ordenarán de manera que se facilite el montaje. En el caso de elementos auxiliares (tornillos, material de aporte, protecciones, pinturas, etc.) se atenderán las instrucciones de almacenamiento y conservación dadas por el fabricante.

En las tareas de transporte, carga, descarga, almacenamiento y montaje se realizarán poniendo especial cuidado para no provocar sollicitaciones excesivas en ningún elemento de la estructura y para no dañar ni a las piezas ni a la pintura. Se deberán cuidar especialmente, protegiéndolas si fuera necesario, las zonas en las que vayan a fijarse los elementos (cadenas, cables, etc.) que vayan a utilizarse en la elevación o sujeción de los materiales.

Antes de proceder al montaje se revisarán las piezas detectando posibles desperfectos (abolladura, comba o torcedura) que se hayan podido ocasionar a las piezas. Si dichos desperfectos pueden serlo, se corregirán, si no pueden serlo, o se presume que el desperfecto pueda afectar a la resistencia o estabilidad estructural se desechará la pieza. Todas las piezas desechadas se marcarán.

4.1.3.- CONTROL DE RECEPCIÓN DE MATERIALES

El control de recepción tiene por objeto comprobar que las características técnicas de los productos, equipos y sistemas suministrados satisfacen lo exigido en el proyecto. Este control comprenderá el control de la documentación de los suministros, realizado de acuerdo con el artículo 7.2.1 del CTE (incluso el marcado CE y la Declaración de Prestaciones, cuando sea pertinente), el control mediante distintivos de calidad o

evaluaciones técnicas de idoneidad, según el artículo 7.2.2 del CTE y el control mediante ensayos, conforme al artículo 7.2.3.

Materiales especificados por UNE-EN 10025-2:2006 y UNE-EN 10025-2:2006 ERRATUM:2012:

Se suministrarán con inspección y ensayos, específicos (sobre los materiales suministrados) o no específicos (no precisamente sobre los materiales suministrados), que garanticen su conformidad con el pedido y con la norma. El comprador especificará al fabricante el tipo de documento de inspección requerido conforme a UNEEN 10204:2006 (tabla A.1).

Los materiales se deberán marcar de manera legible utilizando métodos tales como la pintura, el troquelado, el marcado con láser, el código de barras o mediante etiquetas adhesivas permanentes o etiquetas fijas con los siguientes datos: el tipo, la calidad y, si fuera aplicable, la condición de suministro mediante su designación abreviada (N, conformado de normalización; M, conformado termomecánico); el tipo de marcado puede especificarse en el momento de efectuar el pedido.

Materiales especificados por UNE-EN 10210-1:2007, UNE-EN 10210-2:2007; y UNE-EN 10219-1:2007 y UNEEN 10219-2:2007:

Se suministrarán después de haber superado los ensayos e inspecciones no específicos recogidos en EN 10021:2008 con una testificación de inspección conforme a la norma UNE-EN 10204:2006, salvo exigencias contrarias del comprador en el momento de hacer el pedido. Cada perfil hueco deberá ser marcado por un procedimiento adecuado y duradero, como la aplicación de pintura, punzonado o una etiqueta adhesiva en la que se indique la designación abreviada (tipo y grado de acero) y el nombre del fabricante; cuando los materiales se suministran en paquetes, el marcado puede ser indicado en una etiqueta fijada sólidamente al paquete.

Para todos los materiales: se verificarán las condiciones técnicas generales de suministro, recogidas en la norma UNE-EN 10021:2008.

Si se suministran a través de un transformador o intermediario, se deberá remitir al comprador, sin ningún cambio, la documentación del fabricante como se indica en UNE-EN 10204:2006, acompañada de los medios oportunos para identificar el material, de forma que se pueda establecer la trazabilidad entre la documentación y los materiales; si el transformador o intermediario ha modificado en cualquier forma las condiciones o las dimensiones del material, deberá facilitar un documento adicional de conformidad con las nuevas condiciones. Al hacer el pedido, el comprador deberá establecer qué tipo de documento solicita, si requiere alguno y, en consecuencia, indicar el tipo de inspección: específica o no específica; en base a una inspección no específica, el comprador puede solicitar al fabricante que le facilite una testificación de conformidad con el pedido o una testificación de inspección; si se solicita una testificación de inspección, deberá indicar las características del material cuyos resultados de los ensayos deberán recogerse en este tipo de documento, siempre que los detalles no se encuentren recogidos en la norma del material.

Si el comprador solicita que la conformidad de los materiales se compruebe mediante una inspección específica, en el pedido se concretará cual es el tipo de documento requerido: un certificado de inspección tipo 3.1 ó 3.2 según la norma UNE-EN 10204:2006, y si no está definido en la norma del material: la frecuencia de los ensayos, los requisitos para el muestreo y la preparación de las muestras y probetas, los métodos de ensayo y, si procede, la identificación de las unidades de inspección. El proceso de control de esta fase deberá contemplar los siguientes aspectos:

Los materiales con marcas, sellos o certificaciones de conformidad reconocidos por las Administraciones Públicas competentes, el control puede limitarse a un certificado expedido por el fabricante que establezca de forma inequívoca la traza que permita relacionar cada elemento de la estructura con el certificado de origen que lo avala.

Si no se incluye una declaración del suministrador de que los materiales o materiales cumplen con las especificaciones que deberán cumplir, se tratarán como materiales o materiales no conformes.

Si en la documentación del proyecto se especifiquen características que no estén avaladas por el certificado de origen del material, se deberá establecer un procedimiento de control mediante ensayos.

Si se emplean materiales que, por su carácter singular, no queden cubiertos por una norma nacional específica a la que referir la certificación (arandelas deformables, tornillos sin cabeza, conectadores, etc.) se podrán utilizar normas o recomendaciones de prestigio reconocido.

Para la verificación de las tolerancias dimensionales de los perfiles comerciales se tendrán en cuenta las siguientes normas:

Serie IPN: UNE-EN 10024:1995

Serie IPE y HE: UNE-EN 10034:1994

Serie UPN: UNE 36522:2001

Serie L y LD: UNE-EN 10056-1:1999 (medidas) y UNE-EN 10056-2:1994 (tolerancias)

Tubos: UNE-EN 10219:2007 (parte 1: condiciones técnicas de suministro; parte 2: tolerancias, dimensiones y propiedades de sección.) Chapas: EN 10029:2011.

Los materiales cumplirán con lo especificado en el Reglamento Europeo de Productos de Construcción (RPC) 305/2011. Se atenderá a la última publicación en el B.O.E. del listado completo de la Normas Armonizadas de Productos de Construcción.

4.1.4.- CARACTERÍSTICAS TÉCNICAS Y PROCESO DE EJECUCIÓN DE UNIDADES DE OBRA

Ejecución

- Operaciones previas:

Corte: se realizará por medio de sierra, cizalla, corte térmico (oxicorte) automático y, solamente si este no es posible, oxicorte manual; se especificarán las zonas donde no es admisible material endurecido tras procesos de corte, como por ejemplo:

Cuando el cálculo se base en métodos plásticos.

A ambos lados de cada rótula plástica en una distancia igual al canto de la pieza.

Cuando predomine la fatiga, en chapas y llantas, perfiles laminados, y tubos sin costura.

Cuando el diseño para esfuerzos sísmicos o accidentales se base en la ductilidad de la estructura.

Conformado: el acero se puede doblar, prensar o forjar hasta que adopte la forma requerida, utilizando procesos de conformado en caliente o en frío, siempre que las características del material no queden por debajo de los valores especificados; los radios de acuerdo mínimos para el conformado en frío serán los especificados en el apartado 10.2.2 de CTE DB SE A.

Perforación: los agujeros deberán realizarse por taladrado u otro proceso que proporcione un acabado equivalente; se admite el punzonado en materiales de hasta 2,5 cm de espesor, siempre que su espesor nominal no sea mayor que el diámetro nominal del agujero (o su dimensión mínima si no es circular).

Ángulos entrantes y entallas: deberán tener un acabado redondeado con un radio mínimo de 5 mm.

Superficies para apoyo de contacto: se deberán especificar los requisitos de planeidad y grado de acabado; la falta de planeidad antes del armado de una superficie simple contrastada con un borde recto, no superará los 0,5 mm, en caso contrario, para reducirla, podrán utilizarse cuñas y forros de acero inoxidable, no debiendo utilizarse más de tres en cualquier punto que podrán fijarse mediante soldaduras en ángulo o a tope de penetración parcial.

Empalmes: sólo se permitirán los indicados en el proyecto o autorizados por la Dirección Facultativa, que se harán por el procedimiento establecido. - Soldeo:

Se deberá proporcionar al personal encargado un plan de soldeo, que como mínimo incluirá todos los detalles de la unión, las dimensiones y tipo de soldadura, la secuencia de soldeo, las especificaciones sobre el proceso y

las medidas precisas para impedir el desgarro laminar; todo ello según la documentación de taller especificada en el apartado 12.4.1 de CTE DB SE A.

Se consideran aceptables los procesos de soldadura recogidos por UNE-EN ISO 4063:2011.

Los soldadores deberán estar certificados por un organismo acreditado y cualificarse de acuerdo con la norma UNE-EN 287-1:2011; cada tipo de soldadura requiere la cualificación específica del soldador que la realiza.

Las superficies y los bordes deberán ser apropiados para el proceso de soldeo que se utilice; los componentes a soldar deberán estar correctamente colocados y fijos mediante dispositivos adecuados o soldaduras de punteo, y ser accesibles para el soldador; los dispositivos provisionales para el montaje deberán ser fáciles de retirar sin dañar la pieza; se deberá considerar la utilización de precalentamiento cuando el tipo de acero y/o la velocidad de enfriamiento puedan producir enfriamiento en la zona térmicamente afectada por el calor.

Para cualquier tipo de soldadura que no figure entre los considerados como habituales (por puntos, en ángulo, a tope, en tapón y ojal) se indicarán los requisitos de ejecución para alcanzar un nivel de calidad análogo a ellos; Conforme al CTE DB SE A, apartado 10.7, durante la ejecución de los procedimientos habituales se cumplirán las especificaciones de dicho apartado especialmente en lo referente a limpieza y eliminación de defectos de cada pasada antes de la siguiente.

- Uniones atornilladas:

Las características de tornillos, tuercas y arandelas se deberá ajustar a las especificaciones de los apartados 10. 4.1 a 10.4.3 de CTE DB SE A. En tornillos sin pretensar el apretado a tope es el que consigue un hombre con una llave normal sin brazo de prolongación; en uniones pretensadas el apriete se realizará progresivamente desde los tornillos centrales hasta los bordes; Conforme al CTE DB SE A, apartado 10.4.5, el control del pretensado se realizará por alguno de los siguientes procedimientos:

Método de control del par torsor.

Método del giro de tuerca.

Método del indicador directo de tensión.

Método combinado.

Conforme al CTE DB SE A, apartado 10.5, podrán utilizarse tornillos avellanados, calibrados, hexagonales de inyección, o pernos de articulación, si se cumplen las especificaciones de dicho apartado.

Montaje en blanco. La estructura será provisional y cuidadosamente montada en blanco en el taller para asegurar la perfecta coincidencia de los elementos que han de unirse y su exacta configuración geométrica.

Recepción de elementos estructurales. Una vez comprobado que los distintos elementos estructurales metálicos fabricados en taller satisfacen todos los requisitos anteriores, se recepcionarán autorizándose su envío a la obra.

Transporte a obra. Se procurará reducir al mínimo las uniones a efectuar en obra, estudiando cuidadosamente los planos de taller para resolver los problemas de transporte y montaje que esto pueda ocasionar.

- Montaje en obra:

Si todos los elementos recibidos en obra han sido recepcionados previamente en taller como es aconsejable, los únicos problemas que se pueden plantear durante el montaje son los debidos a errores cometidos en la obra que deberá sustentar la estructura metálica, como replanteo y nivelación en cimentaciones, que han de verificar los límites establecidos para las tolerancias en las partes adyacentes mencionados en el punto siguiente; las consecuencias de estos errores son evitables si se tiene la precaución de realizar los planos de taller sobre cotas de replanteo tomadas directamente de la obra.

En esta fase el control se llevará a cabo verificando que todas las partes de la estructura, en cualquiera de las etapas de construcción, tienen arriostramiento para garantizar su estabilidad, y controlar todas las uniones realizadas en obra visual y geométricamente; en las uniones atornilladas se verificará el apriete con los mismos criterios indicados para la ejecución en taller, y en las soldaduras, si se especifica, se efectuarán los controles no

destructivos indicados posteriormente en el control de calidad de la fabricación; todo ello siguiendo las especificaciones de la documentación de montaje recogida en el CTE DB SE A, apartado 12.5.1.

4.1.5.- CONDICIONES PREVIAS A SU REALIZACIÓN DE UNIDADES DE OBRA

Soporte

Se comprobará que las fábricas, piezas de hormigón, etc., que vayan a soportar los elementos metálicos estructurales cumplen las tolerancias admisibles.

Cuando las bases de los pilares apoyen sobre elementos no metálicos se deberán calzar con cuñas de acero separadas entre 4 y 8 cm, después se procederá a la colocación del número conveniente de vigas de la planta superior, alineando y aplomándolos después. Los espacios entre las bases de los pilares y el elemento de apoyo no metálico deberá estar limpio, rellenándolo y retacándolo con mortero u hormigón cemento Portland y árido, de dimensión no mayor que 1/5 del espesor del espacio que deberá rellenarse, y de dosificación no menor que 1:2. Con la consistencia necesaria para asegurar el relleno completo, lo normal es que sea fluida hasta espesores de 5 cm y más seca para mayores espesores.

4.1.6.- TOLERANCIAS ADMISIBLES DE UNIDADES DE OBRA

En el CTE DB SE A Capítulo II se recogen las tolerancias máximas admitidas:

Tolerancias de fabricación: Apartado II.1.

- Tolerancias de ejecución: Apartado II.2.

4.1.7.- CONDICIONES DE TERMINACIÓN DE UNIDADES DE OBRA

Reparación de los defectos y limpieza:

Conforme a las normas UNE-EN ISO 8504-1:2002, particularizados por UNE-EN ISO 8504-2:2002 para limpieza con chorro abrasivo y por UNE-EN ISO 8504-3:2002 para limpieza por herramientas motorizadas y manuales.

Se extremarán los cuidados en superficies de rozamiento en cuanto a la ejecución y montaje en taller, hasta que se proceda a su armado se protegerá de los efectos de la intemperie, especialmente de la lluvia.

Recubrimientos:

En el caso de piezas en contacto con el hormigón, las superficies que vayan a estar en contacto con éste no se pintarán, solo se limpiarán, realizando este tratamiento hasta 30 cm de la zona.

Galvanización:

Conforme a las normas UNE-EN ISO 1460:1996 y UNE-EN ISO 1461:2010, se sellarán las soldaduras, se realizará un decapado previo, y con agujeros de venteo o purga si hay espacios cerrados; una vez galvanizadas, las piezas se limpiarán y se aplicará una imprimación anticorrosiva con diluyente ácido o chorreado barredor antes de ser pintadas.

Pintura. Se realizará conforme a las instrucciones del fabricante en la preparación de superficies, aplicación del material y protección posterior durante un tiempo; en el caso de aplicar más de una capa, se usará una sombra de color diferente en cada capa.

Tratamiento de los elementos de fijación. Dependerá del material de dichos elementos y de los elementos a unir, además del tratamiento previo que lleven, el método de apretado y su clasificación contra la corrosión.

4.1.8.- CONTROL DE EJECUCIÓN, ENSAYOS Y PRUEBAS DE UNIDADES DE OBRA

Se distinguen dos fases:

Control de la fabricación:

Conforme al CTE DB SE A, apartado 12.4.1, la documentación de fabricación será elaborada por el taller y deberá contener como mínimo:

una memoria de fabricación;

los planos de taller;

y un plan de puntos de inspección.

Esta documentación deberá ser revisada y aprobada por la Dirección Facultativa verificando su coherencia con la especificada en la documentación general del proyecto, la compatibilidad entre los distintos procedimientos de fabricación, y entre éstos y los materiales empleados. Se verificará que cada operación se realiza en el orden y con las herramientas especificadas, que el personal encargado de cada operación posee la cualificación adecuada, y se mantiene el adecuado sistema de trazado que permita identificar el origen de cada incumplimiento.

Para las soldaduras se inspeccionará visualmente toda la longitud de todas las soldaduras comprobando su presencia y situación, tamaño y posición, superficies y formas, y detectando defectos de superficie y salpicaduras; se indicará si deberán realizarse o no ensayos no destructivos, especificando, en su caso, la localización de las soldaduras a inspeccionar y los métodos a utilizar; el alcance de esta inspección se realizará de acuerdo con el artículo 10.8.4.1 del CTE DB SE A, teniendo en cuenta, además, que la corrección en distorsiones no conformes obliga a inspeccionar las soldaduras situadas en esa zona; se deberán especificar los criterios de aceptación de las soldaduras, debiendo cumplir las soldaduras reparadas los mismos requisitos que las originales; para ello se puede tomar como referencia UNE-EN ISO 5817:2014, que define tres niveles de calidad, B, C y D.

Uniones mecánicas: todas las uniones mecánicas, pretensadas o sin pretensar tras el apriete inicial, y las superficies de rozamiento se verificarán visualmente; la unión deberá rehacerse si se exceden los criterios de aceptación establecidos para los espesores de chapa, otras disconformidades podrán corregirse, debiendo volverse a inspeccionar tras el arreglo; en uniones con tornillos pretensados se harán las inspecciones adicionales indicadas en el apartado 10.8.5.1 de CTE DB SE A; si no es posible efectuar ensayos de los elementos de fijación tras completar la unión, se inspeccionarán los métodos de trabajo; se especificarán los requisitos para los ensayos de procedimiento sobre el pretensado de tornillos. Previamente a aplicar el tratamiento de protección en las uniones mecánicas, se realizará una inspección visual de la superficie para verificar que se cumplen los requisitos del fabricante del recubrimiento; el espesor del recubrimiento se verificará, al menos, en cuatro lugares del 10% de los componentes tratados, según uno de los métodos de UNE-EN ISO 2808:2007, el espesor medio deberá ser superior al requerido y no habrá más de una lectura por componente inferior al espesor normal y siempre superior al 80% del nominal; los componentes no conformes se tratarán y ensayarán de nuevo.

-Control de montaje:

Conforme al CTE DB SE A, apartado 12.5.1, la documentación de montaje será elaborada por el montador y deberá contener, al menos:

una memoria de montaje.

los planos de montaje.

un plan de puntos de inspección según las especificaciones de dicho apartado.

Esta documentación deberá ser revisada y aprobada por la Dirección Facultativa verificando su coherencia con la especificada en la documentación general del proyecto, y que las tolerancias de posicionamiento de cada componente son coherentes con el sistema general de tolerancias. Durante el proceso de montaje se verificará que cada operación se realiza en el orden y con las herramientas especificadas, que el personal encargado de cada operación posee la cualificación adecuada, y se mantiene un sistema de trazado que permite identificar el origen de cada incumplimiento. Ensayos y pruebas

Los ensayos y pruebas de los aceros podrán ser realizados por las entidades de control de calidad de la edificación y los laboratorios de ensayos para el control de calidad de la edificación como se recoge en la Ley

38/1999 de Ordenación de la Edificación en su art. 14, dichas entidades deberán cumplir los requisitos exigibles para el desarrollo de su actividad recogidos en el Real Decreto 410/2010 de 31 de marzo.

Para la realización de las actividades de control, previamente el laboratorio o la entidad de control de calidad deberán presentar a la Dirección Facultativa para su aprobación un plan de control o, en su caso, un plan de inspección de la obra en el que se recogerán, como mínimo, lo siguiente:

La identificación de materiales y actividades objeto de control y relación de actuaciones a efectuar durante el mismo (tipo de ensayo, inspecciones, etc.).

La previsión de medios materiales y humanos destinados al control con indicación, en su caso, de actividades a subcontratar.

La programación inicial del control, en función del programa previsible para la ejecución de la obra.

La planificación del seguimiento del plan de autocontrol del constructor, en el caso de la entidad de control que efectúe el control externo de la ejecución.

Designación de la persona responsable por parte del organismo de control.

Los sistemas de documentación del control a utilizar durante la obra.

Se recogerán en el plan de control los oportunos lotes, para el control tanto de materiales, como de ejecución, incluyendo el montaje en taller y en la obra.

4.1.9.- CRITERIOS DE MEDICIÓN Y VALORACIÓN DE UNIDADES DE OBRA

El criterio de medición y valoración será el que se especifique en el texto de cada partida, en el caso de que no venga recogido se seguirán los siguientes criterios:

Se especificarán las siguientes partidas, agrupando los elementos de características similares:

Kg de acero en perfil comercial (viga o soporte) especificando clase de acero y tipo de perfil.

Kg de acero en pieza soldada (viga o soporte) especificando clase de acero y tipo de perfil (referencia a detalle); incluyendo soldadura.

Kg de acero en soporte compuesto (empresillado o en celosía) especificando clase de acero y tipo de perfil (referencia a detalle); incluyendo elementos de enlace y sus uniones.

ud de nudo sin rigidizadores especificando soldado o atornillado y tipo de nudo (referencia a detalle); incluyendo cordones de soldadura o tornillos.

ud de nudo con rigidizadores especificando soldado o atornillado y tipo de nudo (referencia a detalle); incluyendo cordones de soldadura o tornillos.

ud de placa de anclaje en cimentación incluyendo anclajes y rigidizadores (si procede), y especificando tipo de placa (referencia a detalle).

m2 de pintura anticorrosiva especificando tipo de pintura (imprimación, manos intermedias y acabado), número de manos y espesor de cada una

m2 de protección contra fuego (pintura, mortero o aplacado) especificando tipo de protección y espesor; además, en pinturas igual que en punto anterior, y en aplacados sistema de fijación y tratamiento de juntas (si procede).

Para mallas espaciales:

Kg de acero en perfil comercial (abierto o tubo) especificando clase de acero y tipo de perfil; incluyendo terminación de los extremos para unión con el nudo (referencia a detalle).

ud de nudo especificando tipo de nudo (referencia a detalle); incluyendo cordones de soldadura o tornillos (si los hay).

ud de nudo de apoyo especificando tipo de nudo (referencia a detalle); incluyendo cordones de soldadura o tornillos o placa de anclaje (si los hay) en montaje a pie de obra y elevación con grúas.

ud de acondicionamiento del terreno para montaje a nivel del suelo especificando características y número de los apoyos provisionales.

Unidad de elevación y montaje en posición acabada incluyendo elementos auxiliares para acceso a nudos de apoyo; especificando equipos de elevación y tiempo estimado en montaje in situ.

ud de montaje en posición acabada.

En los precios unitarios anteriores, además de los conceptos expresados en cada caso, irá incluida la mano de obra directa e indirecta, obligaciones sociales y parte proporcional de medios auxiliares para acceso a la posición de trabajo y elevación del material, hasta su colocación completa en obra.

La valoración que así resulta corresponde a la ejecución material de la unidad completa terminada.

4.1.10.- MEDIDAS PARA ASEGURAR LA COMPATIBILIDAD ENTRE PRODUCTOS, ELEMENTOS Y SISTEMAS CONSTRUCTIVOS DE UNIDADES DE OBRA

Para impedir la corrosión se tomarán las siguientes precauciones:

Se embeberán en hormigón las zonas que puedan estar en contacto con el terreno. Además no se pintarán dichos elementos para impedir su oxidación; en el caso de que vayan a permanecer algún tiempo a la intemperie es conveniente protegerlos con lechada de cemento.

Para evitar la corrosión electroquímica se impedirá el contacto entre el acero y metales con menor potencial equivalente (plomo, cobre,...).

Para evitar la corrosión química se impedirá el contacto con materiales de albañilería higroscópicos, especialmente el yeso.

No se pintarán las superficies en contacto en las uniones con tornillos pretensados de alta resistencia, estas superficies recibirán una limpieza y el tratamiento adecuado a este tipo de uniones.

Tampoco se pintarán, ni siquiera con una capa de imprimación, las superficies que vayan a soldarse, dejando una franja de 10 cm de anchura mínima desde la soldadura. En el caso de ser necesaria su protección temporal hasta la soldadura, se pintarán con pintura de fácil eliminación, que se limpiará completamente antes de proceder al soldeo.

4.1.11.- VERIFICACIONES Y PRUEBAS DE SERVICIO

Una vez montado el conjunto completo de la estructura se llevará a cabo una inspección visual del conjunto de la estructura y de cada elemento, según van entrando en carga, para comprobar que no se producen deformaciones o grietas inesperadas en alguna parte de ella.

Si se apreciara algún problema, o en el caso de estar previstas en proyecto o especificadas en este Pliego, se pueden realizar pruebas de carga para evaluar la seguridad de la estructura, en su totalidad o alguna de sus partes; salvo que se cuestione la seguridad de la estructura, no se sobrepasarán las acciones de servicio, se harán de acuerdo con un Plan de Ensayos que evalúe la viabilidad de la prueba, por una organización con experiencia en este tipo de trabajos, dirigida por un técnico competente, que deberá recoger los siguientes aspectos (EHE-08 artículo 101.2):

Viabilidad y finalidad de la prueba.

Magnitudes que deberán medirse y localización de los puntos de medida.

Procedimientos de medida.

Escalones de carga y descarga.

Medidas de seguridad.

Condiciones para las que el ensayo resulta satisfactorio.

Estos ensayos tienen su aplicación fundamental en elementos sometidos a flexión.

4.2.- ESTRUCTURAS DE HORMIGÓN

4.2.1.- CONTROL DE RECEPCIÓN DE MATERIALES

El control de recepción tiene por objeto comprobar que las características técnicas de los productos, equipos y sistemas suministrados satisfacen lo exigido en el proyecto. Este control comprenderá el control de la documentación de los suministros, realizado de acuerdo con el artículo 7.2.1 del CTE (incluso el marcado CE y la Declaración de Prestaciones, cuando sea pertinente), el control mediante distintivos de calidad o evaluaciones técnicas de idoneidad, según el artículo 7.2.2 del CTE y el control mediante ensayos, conforme al artículo 7.2.3.

Para materiales que deban disponer del marcado CE se verificará que los valores cumplen con los especificados en proyecto o, en su defecto, el Código Estructural.

Cada remesa o partida de los materiales irá acompañada de una hoja de suministro cuyo contenido mínimo se indica en el anejo nº 21 de la Instrucción EHE-08. La documentación incluirá la información que se indica, dependiendo de si es previa al suministro, si acompaña durante al suministro o es posterior al suministro. Cuando un material tenga distintivo de calidad, de acuerdo con lo establecido en el artículo 81 de Código Estructural los suministradores lo entregarán al constructor para que la Dirección Facultativa valore si la documentación aportada es suficiente para la aceptación del material suministrado o, decida, qué comprobaciones deberán efectuarse.

Si han de efectuarse ensayos, Las entidades y los laboratorios de control de calidad entregarán los resultados de su actividad al agente autor del encargo y, en todo caso, a la Dirección Facultativa.

Se documentaran, en los correspondientes registros, todas las actividades relacionadas con el control establecido por el Código Estructural.

- Hormigón preparado u hormigón fabricado en central de obra:

Se verificará la conformidad de un hormigón con lo establecido en el proyecto, controlando el contenido de la documentación del hormigón, durante su recepción en la obra, y en su caso, tras verificar su consistencia. - Control documental: el Suministrador deberá presentar una copia compulsada del certificado de dosificación como se recoge el anejo nº 22, así como del resto de los ensayos previos y de una hoja de suministro, con el contenido mínimo que recoge el anejo nº 21.

- Ensayos de control del hormigón:

El control de la calidad del hormigón se compone de control de su docilidad, resistencia, y durabilidad:

Excepto en los ensayos previos, la toma de muestras se realizará en el punto de vertido del hormigón (obra o instalación de prefabricación), a la salida de éste del correspondiente elemento de transporte y entre $\frac{1}{4}$ y $\frac{3}{4}$ de la descarga. El representante del laboratorio levantará un acta, según el anejo 21 de código estructural para cada toma de muestras, que deberá estar suscrita por todas las partes presentes, quedándose cada uno con una copia de la misma.

Control de la docilidad (Código Estructural), se verificará mediante la determinación de la consistencia del hormigón fresco por el método del asentamiento, según UNE-EN 12350-2:2009. En el caso de hormigones autocompactantes, se realizará como marca el Código Estructural. Los ensayos se llevarán a cabo siguiendo las consideraciones recogidas en código estructural artículo 86.5.2.

Se realizará siempre que se fabriquen probetas para controlar la resistencia, en control indirecto de la resistencia o cuando lo ordene la Dirección Facultativa.

Control de la penetración del agua (artículo 86.3.3). Se verificará mediante ensayos de resistencia a compresión efectuados sobre probetas fabricadas y curadas.

Control de la resistencia (artículo 86.3.2), se verificará mediante ensayos de resistencia a compresión efectuados sobre probetas fabricadas y curadas.

El Código Estructural establece con carácter preceptivo el control de la resistencia a lo largo de la ejecución mediante los ensayos de control, independientemente de los ensayos previos y característicos (preceptivos si no se dispone de experiencia previa en: materiales, dosificación y proceso de ejecución previstos), y de los ensayos de información complementaria.

Los ensayos de control de resistencia tienen por objeto verificar que la resistencia característica del hormigón de la obra es igual o superior a la de proyecto y estará en función de si disponen de un distintivo de calidad y el nivel de garantía para el que se haya efectuado el reconocimiento. El control podrá realizarse según las siguientes modalidades:

- Hormigón no fabricado en central:
- Este hormigón solo puede utilizarse para hormigones no estructurales, de acuerdo con lo indicado en el anejo nº 18 de código estructural como el hormigón de limpieza o el empleado para aceras, bordillos o rellenos.
- Cemento (artículos 26 y 85.1 de código estructural Instrucción RC-16).

La recepción del cemento se hará conforme a la Instrucción RC-16.

El responsable de la recepción del cemento deberá conservar una muestra preventiva por lote durante 100 días.

Control documental:

Cada partida se suministrará con un albarán y documentación anexa, que acredite que está legalmente fabricada y comercializada, de acuerdo con lo establecido la Instrucción RC-16.

Ensayos de control:

Previo a iniciar el hormigonado, o si varían las condiciones de suministro y cuando lo indique la Dirección Facultativa, se harán los ensayos de recepción previstos en la Instrucción RC-16 y los correspondientes a la determinación del ion cloruro, según el Código Estructural.

Por lo menos una vez cada tres meses de obra y cuando lo indique la Dirección Facultativa, se verificarán: componentes del cemento, principio y fin de fraguado, resistencia a compresión y estabilidad de volumen. Distintivo de calidad. Marca N de AENOR. Homologación MICT.

- Agua (Código Estructural):

Cuando no se posean antecedentes de su utilización, no se utilice agua potable de red de suministro, o en caso de duda, se harán los siguientes ensayos:

Ensayos (según normas UNE): Sulfatos. Ion Cloruro. Exponente de hidrógeno pH. Sustancias disueltas. Hidratos de carbono. Sustancias orgánicas solubles en éter.

- Áridos (Código Estructural).

Control documental:

Excepto en el caso de áridos de autoconsumo, en el que conforme al artículo 85.2 de la Instrucción EHE-08 el que el Suministrador de hormigón o de los elementos prefabricados, deberá aportar un certificado de ensayo, los áridos deberán disponer del marcado CE con un sistema de evaluación de la conformidad 2+.

Otros componentes (Código Estructural).

Control documental:

Aditivos que no dispongan de marcado CE: el suministrador deberá aportar un certificado de ensayo, con antigüedad inferior a seis meses conforme al artículo 85.3 del Código Estructural.

No se podrán utilizar aditivos que no se suministren correctamente etiquetados y acompañados del certificado de garantía del fabricante, firmado por una persona física.

Cenizas volantes o humo de sílice: se exigirá el correspondiente certificado de garantía emitido por un laboratorio con los resultados de los ensayos prescritos en código estructural artículo 30.

Ensayos de control:

Se harán los ensayos de aditivos y adiciones indicados en los artículos 29, 30, 85.3 y 85.4 acerca de su composición química y otras especificaciones.

Previo al inicio de la obra se verificará en todos los casos el efecto de los aditivos sobre las características de calidad del hormigón. Tal comprobación se realizará mediante los ensayos previos recogidos en el Código Estructural. - Acero en armaduras pasivas:

Si el acero no está en posesión del marcado CE la demostración de la conformidad del acero (características mecánicas, de adherencia, geométricas, y adicionales para el caso de procesos de elaboración con soldadura resistente) se realizará mediante ensayos tal y como se especifica en el Código Estructural.

El suministrador proporcionará un certificado en el que se exprese la conformidad con código estructural de la totalidad de las armaduras suministradas con expresión de las cantidades reales correspondientes a cada tipo, así como su trazabilidad hasta los fabricantes, de acuerdo con la información disponible en la documentación que establece la UNE-EN 10080:2006. El Suministrador de la armadura facilitará al constructor copia de la Declaración de Prestaciones incluida en la documentación que acompaña al citado marcado CE. En instalaciones en obra, el constructor elaborará y entregará a la Dirección Facultativa un certificado equivalente al indicado para las instalaciones ajenas a la obra.

Antes de proceder a su uso, se examinará el estado de las superficies del acero para asegurar que no presente alteraciones perjudiciales en la misma, como oxidación superficial que no deberá ser superior al 1% respecto a la sección de la muestra, comprobándose tras un cepillado con cepillo de alambres. Tampoco deberá presentar sustancias como grasa, aceite, pinturas, etc. - Acero en armaduras activas

Dispondrán de marcado CE, su conformidad se verificará mediante la verificación documental, en otro caso, el control se realizará según se especifica en el Código Estructural.

- Forjados, elementos resistentes:

Viguetas prefabricadas de hormigón, u hormigón y arcilla cocida. Y losas alveolares pretensadas.

Como indica el Código Estructural, para la recepción de elementos y sistemas de pretensado, se verificará aquella documentación que avale que los elementos de pretensado que se van a suministrar están legalmente comercializados y, en su caso, la declaración de prestaciones del marcado CE, en su caso, certificado de que el sistema de aplicación del pretensado está en posesión de un distintivo de calidad oficialmente reconocido (lo que permitirá eximir la realización de las restantes comprobaciones); así como la documentación general a la que hace referencia el apartado 79.3.1.

- Piezas de entrevigado en forjados:

Control del marcado CE, su conformidad podrá ser suficientemente comprobada, mediante la verificación de las categorías o valores declarados en la documentación. En este caso, está especialmente recomendado que se efectúe una inspección de las instalaciones de prefabricación, a las que se refiere la Instrucción EHE-08. El control de recepción deberá efectuarse tanto sobre los elementos prefabricados en una instalación industrial ajena a la obra como sobre aquéllos prefabricados directamente por el constructor en la propia obra.

Las piezas se entregarán junto con la hoja de suministro que indica el Código Estructural; se verificará la conformidad con los coeficientes de seguridad de los materiales que hayan sido adoptados en el proyecto. La Dirección Facultativa verificará que se ha controlado la conformidad de los materiales directamente empleados para la prefabricación del elemento estructural y, en particular, la del hormigón, la de las armaduras elaboradas y la de los elementos de pretensado (mediante la revisión de los registros documentales, la comprobación de los procedimientos de recepción o, para elementos prefabricados que no se encuentren en posesión de un distintivo oficialmente reconocido, mediante la realización de ensayos sobre muestras tomadas en la propia instalación de prefabricación). Durante la obra, al menos una vez, se realizará una comprobación experimental de los procesos de fabricación y de la geometría según se especifica en código estructural apartados 91.5.3.3 y 91.5.3.4, respectivamente.

Se verificará que el material lleva una marca de identificación o código que, junto con la documentación de suministro, permite conocer el fabricante, el lote y la fecha de fabricación de forma que permita, en su caso, verificar la trazabilidad de los materiales empleados para la prefabricación de cada elemento.

Los materiales cumplirán con lo especificado en el Reglamento Europeo de Productos de Construcción (RPC) 305/2011. Se atenderá a la última publicación en el B.O.E. del listado completo de la Normas Armonizadas de Productos de Construcción.

4.2.2.- CARACTERÍSTICAS TÉCNICAS Y PROCESO DE EJECUCIÓN DE UNIDADES DE OBRA

Ejecución

-Condiciones generales:

Teniendo en cuenta la agresividad ambiental a la que se encuentre sometido cada elemento, se deberán tomar las precauciones precisas para impedir su degradación pudiendo alcanzar la duración de la vida útil acordada, según lo indicado en proyecto.

En cuanto a la Norma de Construcción Sismorresistente NCSE-02, en caso de ser de aplicación, según lo indicado en proyecto, se cumplirán las prescripciones para cada uno de los elementos: - Vigas de hormigón armado: disposiciones del armado superior, armado inferior, estribos, etc.

- Soportes de hormigón armado: armado longitudinal, cercos, armaduras de espera en nudos de arranque, armado de nudos intermedios y nudos superiores, etc.

- Forjados: disposiciones del armado superior, armado en nudos, armadura de reparto, etc.

- Pantallas de rigidización: disposiciones de la armadura base, cercos en la parte baja de los bordes, etc.-

Elementos prefabricados: tratamiento de los nudos.

Buenas prácticas medioambientales para la ejecución:

Hormigón fabricado en central de obra, el constructor deberá efectuar un autocontrol equivalente al del hormigón preparado en central, definido en el Código Estructural.

En caso de cercanía con núcleos urbanos, el constructor procurará planificar las actividades para minimizar los períodos en los que puedan generarse impactos de ruido, que en todo caso, serán conformes con las correspondientes ordenanzas locales.

Todos los agentes que intervienen en la ejecución de la estructura deberán velar por la utilización de materiales y materiales que sean ambientalmente adecuados.

Además estos criterios, se podrán seguir los que recoge el Código Estructural, artículo de buenas prácticas medioambientales para la ejecución.

-Replanteo:

El constructor velará para que los ejes de los elementos, las cotas y la geometría de las secciones de cada uno de los elementos estructurales, sean conformes con lo establecido en el proyecto, teniendo para ello en cuenta las tolerancias establecidas en el mismo o, en su defecto, en el Código Estructural.

-Armado, ejecución de la ferralla:

La distancia libre, horizontal y vertical, entre dos barras aisladas consecutivas, salvo el caso de grupos de barras, será igual o superior al mayor de los tres valores siguientes 20 mm (salvo en viguetas y losas alveolares pretensadas, donde se tomará 15 mm), el diámetro de la mayor o 1,25 veces el tamaño máximo del árido. Corte: se realizará con procedimientos automáticos (cizallas, sierras, discos...) o maquinaria específica de corte automático.

-Doblado: las barras corrugadas se doblarán en frío.

Mallas electrosoldadas, se aplican las mismas limitaciones anteriores, ejecutando el doblado a una distancia igual a 4 diámetros contados a partir del nudo, o soldadura, más próximo. De no ser así, el diámetro mínimo de doblado no podrá ser inferior a 20 veces el diámetro de la armadura. No se admitirá el enderezamiento de codos, incluidos los de suministro, excepto cuando esta operación pueda realizarse sin daño, inmediato o futuro, para la barra correspondiente.

-Colocación: las jaulas o ferralla serán lo suficientemente rígidas y robustas para asegurar la inmovilidad de las barras durante su transporte y montaje y el hormigonado de la pieza, de manera que no se deformen o se varíe su posición especificada en proyecto y el hormigón pueda envolverlas sin dejar coqueas.

Se verificarán en obra los espesores de recubrimiento indicados en proyecto. Los recubrimientos deberán garantizarse mediante la disposición de los correspondientes elementos separadores colocados en obra.

Separadores: los calzos y apoyos provisionales en los encofrados y moldes deberán ser de hormigón, mortero, o plástico rígido o de otro material apropiado, prohibidos los de madera y cualquier material residual de obra aunque sea ladrillo u hormigón y, si el hormigón ha de quedar visto, los metálicos.

-Empalmes: en los empalmes por solapo de armaduras pasivas, la separación máxima entre las barras será de 4 diámetros. En las armaduras en tracción esta separación no será inferior a los valores indicados para la distancia libre entre barras aisladas. En armaduras activas, los empalmes se harán en las secciones indicadas en el proyecto, y se dispondrán los alojamientos especiales con longitud suficiente para poder moverse libremente durante el tesado.

Se podrán realizar soldaduras a tope de barras de distinto diámetro siempre que la diferencia entre diámetros sea inferior a 3 mm.

Queda prohibido el enderezamiento en obra de las armaduras activas.

Una vez colocadas las armaduras y, en su caso, tesas y antes de autorizar el hormigonado, se verificará si su posición, así como la de las vainas, anclajes y demás elementos, concuerdan con la indicada en los planos, y si las sujeciones son las adecuadas para garantizar su invariabilidad durante el hormigonado y vibrado. Efectuando las oportunas rectificaciones si fuera preciso.

-Fabricación y transporte a obra del hormigón:

Criterios generales: las materias primas se amasarán de forma que se consiga una mezcla íntima y uniforme, estando todo el árido recubierto de pasta de cemento. La dosificación del cemento, de los áridos y en su caso, de las adiciones, se realizará en peso. Deberán limpiarse las hormigoneras antes de iniciar la fabricación de una masa con un nuevo tipo de cemento no compatible con el de la masa anterior, para evitar mezclas de masas frescas de hormigones fabricados con cementos no compatibles. El amasado se realizará con un período de batido, a la velocidad de régimen, no inferior a noventa segundos. Queda expresamente prohibida la adición al hormigón de cualquier cantidad de agua u otras sustancias que puedan alterar la composición original de la masa fresca, con excepción de lo especificado en código estructural artículo 71.4.2.

Transporte del hormigón preparado: el transporte mediante amasadora móvil se efectuará a velocidad de agitación y no de régimen. El tiempo transcurrido entre la adición de agua de amasado y la colocación del hormigón no deberá ser mayor a una hora y media, salvo uso de aditivos retardadores de fraguado o que el fabricante establezca un plazo inferior en la hoja de suministro. El tiempo límite será inferior en tiempo caluroso, salvo que se hayan adoptado medidas especiales para aumentar el tiempo de fraguado.

-Cimbras y apuntalamientos:

En caso de cimbras, el constructor, antes de su empleo en obra, deberá disponer de un proyecto de cimbra que al menos contemple los siguientes aspectos: justifique su seguridad, contenga planos que defina

completamente la cimbra y sus elementos, y contenga un pliego de prescripciones que indique las características a cumplir de los elementos de la cimbra. Además, de disponer, el constructor, de un procedimiento escrito para el montaje o desmontaje de la cimbra o apuntalamiento y, si fuera preciso, un procedimiento escrito para la colocación del hormigón para limitar flechas y asentamientos.

A la Dirección Facultativa se le entregará un certificado facilitado por el constructor y firmado por persona física, que garantice los elementos de la cimbra.

Las cimbras se harán según lo indicado en EN 1282. Se dispondrán durmientes de reparto para el apoyo de los puntales. Cuando los durmientes de reparto descansan directamente sobre el terreno, habrá que cerciorarse de que no puedan asentar en él. Se marcará en los tableros la altura a hormigonar. Las juntas de los tableros serán estancas, en función de la consistencia del hormigón y forma de compactación. Se deberá unir el encofrado al apuntalamiento, para impedir todo movimiento lateral o hacia arriba (levantamiento), durante el hormigonado. Se fijarán las cuñas y, se tensarán los tirantes (en su caso). Se arriostrarán los puntales en las dos direcciones, para que el apuntalado sea capaz de resistir esfuerzos horizontales que puedan ser producidos durante la ejecución de los forjados. En los forjados de viguetas armadas los apuntalados se colocarán nivelados con los apoyos y sobre ellos se colocarán las viguetas. En forjados de viguetas pretensadas se colocarán primero las viguetas ajustando a continuación los apuntalados. Los puntales presentarán una resistencia adecuada ya que deberán poder transmitir la fuerza que reciban y, finalmente, deberán permitir que la labor de desapuntalado se realice con facilidad.

-Encofrados y moldes:

Se deberá evitar una pérdida apreciable de pasta entre las juntas. Sobre el encofrado se indicará claramente la altura a hormigonar y los elementos singulares. Pueden ser de madera, cartón, plástico o metálicos, se evitarán los metálicos en tiempos fríos y los de color negro en tiempo soleado. Se colocarán dando la forma requerida al soporte y cuidando la estanquidad de la junta. Los de madera se humedecerán ligeramente, para no deformarlos, antes de verter el hormigón.

Los materiales desencofrantes o desmoldeantes aprobados se aplicarán en capas continuas y uniformes sobre la superficie interna del encofrado o molde, colocándose el hormigón durante el tiempo en que estos materiales sean efectivos. Los encofrados y moldes de madera se humedecerán para impedir que absorban el agua contenida en el hormigón. Por otra parte, las piezas de madera se dispondrán de manera que se permita su libre entumecimiento, sin peligro de que se originen esfuerzos o deformaciones anormales.

En la colocación de las placas metálicas de encofrado y posterior vertido de hormigón, se impedirá la disgregación del mismo, picándose o vibrándose sobre las paredes del encofrado. Tendrán fácil desencofrado, no utilizándose gasoil, grasas o similares. Los fondos y laterales del encofrado deberán estar limpios en el momento de hormigonar, el pintado del desencofrante se realizará antes del montaje, evitando que se produzcan goteos, de manera que el desencofrante no evitará la posterior aplicación de revestimiento ni la posible ejecución de juntas de hormigonado, especialmente cuando sean elementos que posteriormente se hayan de unir para trabajar solidariamente. No se transmitirán al encofrado vibraciones de motores. La sección del elemento no quedará disminuida en ningún punto por la introducción de elementos del encofrado ni de otros. El desencofrado se realizará sin golpes y sin sacudidas.

-Colocación de las viguetas y piezas de entrevigados:

El izado de las viguetas desde el lugar de almacenamiento hasta su lugar de ubicación se realizará, cogidas de dos o más puntos, siguiendo las instrucciones indicadas por cada fabricante para la manipulación, a mano o con grúa. Primero se colocarán las viguetas en obra apoyadas sobre muros y/o encofrado, después las piezas de entrevigado, colocándose paralelas, comenzando desde la planta inferior, y utilizándose bovedillas ciegas y

apeándose, si así se especifica en proyecto, procediéndose a continuación al vertido y compactación del hormigón. En los forjados no reticulares, la vigueta habrá de quedar empotrada en la viga, antes de hormigonar. En los forjados reticulares, se colocarán los casetones en los recuadros formados entre los ejes del replanteo. Finalizada esta fase, se deberá ajustar los puntales y se deberá proceder a la colocación de las piezas de entrevigado, las cuales no invadirán las zonas de macizado o del cuerpo de vigas o soportes. Se desechará si en el proceso de colocación alguna resultara dañada afectando a su capacidad portante. Se colocarán pasatubos y se encofrarán los huecos para instalaciones. En los voladizos se harán los oportunos resaltos, molduras y goterones, que se detallen en el proyecto; así mismo se dejarán los huecos precisos para conductos de ventilación, chimeneas, diferentes pasos de canalizaciones, etc. También se encofrarán las partes macizas junto a los apoyos.

También se tendrá en cuenta lo que se establece en el Código Estructural Código Estructural.

-Colocación de las armaduras:

Se colocarán sobre el encofrado, con sus correspondientes separadores. La armadura de negativos se colocará preferentemente bajo la armadura de reparto. Se podrá colocar por encima de ella siempre que ambas cumplan las condiciones requeridas para los recubrimientos y esté debidamente asegurado el anclaje de la armadura de negativos sin contar con la armadura de reparto. En los forjados de losas alveolares pretensadas, tanto las armaduras de continuidad como las de la losa superior hormigonada en obra, se mantendrán en su posición mediante los separadores precisos. En muros y pantallas las armaduras se anclarán sobre las esperas, tanto longitudinal como transversalmente, encofrándose tanto el trasdós como el intradós, aplomados y separadas sus armaduras. Se utilizarán calzos separadores y elementos de suspensión de las armaduras para que obtenga el recubrimiento adecuado y posición correcta de negativos en vigas.

Colocación y aplomado de la armadura del soporte; en caso de reducir su sección se grifará la parte correspondiente a la espera de la armadura, solapándose la siguiente y atándose ambas. Los cercos se sujetarán a las barras principales mediante simple atado u otro procedimiento idóneo, prohibiéndose expresamente la fijación mediante puntos de soldadura una vez situada la ferralla en los moldes o encofrados. Previo al hormigonado, una vez encofrada la viga, se colocarán las armaduras longitudinales principales de tracción y compresión, y las transversales o cercos según la separación entre sí obtenida.

-Puesta en obra del hormigón:

No se colocarán en obra hormigones que hayan comenzado el fraguado. Se verificará que no existen elementos extraños, como barro, trozos de madera, etc. y se regará de manera abundante, en especial si las piezas de entrevigado son de arcilla cocida. No se verterán tongadas de hormigón cuyo espesor sea superior al que permita una compactación completa de la masa. Antes de comenzar el hormigonado se deberá obtener la conformidad del director de la ejecución de obra, una vez que revisadas las armaduras ya colocadas en su posición final. Generalmente, se controlará que el hormigonado del elemento, se realice en una jornada. Queda prohibido el vertido en caída libre para alturas superiores a 1 metro. Se adoptarán las medidas precisas para que, durante el vertido y colocación de las masas de hormigón, no se produzca disgregación de la mezcla, se evitarán movimientos bruscos de la masa, o impacto contra los encofrados verticales y las armaduras. El hormigonado de vigas planas se realizará tras la colocación de las armaduras de negativos, siendo preciso el montaje del forjado. Para vigas de canto con forjados apoyados o empotrados, el hormigonado de la viga será anterior a la colocación del forjado, en forjados apoyados y tras la colocación del forjado, en forjados semiempotrados. Las superficies de las piezas prefabricadas que vayan a quedar en contacto con el hormigón vertido en obra deberán estar exentas de polvo y convenientemente humedecidas para garantizar la adherencia entre los dos hormigones.

El hormigonado de los nervios o juntas y la losa superior se realizará a un tiempo, compactando con medios adecuados a la consistencia del hormigón. En los forjados de losas alveolares pretensadas se asegurará que la junta quede totalmente rellena. Para losas alveolares pretensadas, la compactación del hormigón de relleno de las juntas se realizará con un vibrador que pueda penetrar en el ancho de las juntas. Las juntas de hormigonado perpendiculares a las viguetas deberán disponerse a una distancia de apoyo no menor que $1/5$ de la luz, más allá de la sección en que acaban las armaduras para momentos negativos. Las juntas de hormigonado paralelas a las mismas es aconsejable situarlas sobre el eje de las piezas de entrevigado y nunca sobre los nervios.

En forjados o losas reticulares se realizará a la vez el hormigonado de los nervios y de la losa superior. Se hormigonará la zona maciza alrededor de los pilares. La placa apoyará sobre los pilares (ábaco).

-Compactación del hormigón:

Se realizará mediante los procedimientos adecuados a la consistencia de la mezcla, debiendo realizándose hasta que refluya la pasta a la superficie. La compactación del hormigón se hará con vibrador, controlando la duración, distancia, profundidad y forma del vibrado. No se rastrillará en forjados. Criterio general de compactado en obra: picado con barra (los hormigones de consistencia blanda o fluida, se picarán hasta la capa inferior ya compactada), vibrado enérgico, (los hormigones secos se compactarán, en tongadas no superiores a 20 cm) y vibrado normal en los hormigones plásticos o blandos. El revibrado del hormigón deberá ser objeto de aprobación por parte del director de la ejecución de obra. -Juntas de hormigonado:

Deberán, generalmente, estar previstas en el proyecto, situándose lo más normal posible a la de las tensiones de compresión, y donde su efecto sea menos perjudicial. Se les dará la forma apropiada que asegure una unión lo más íntima posible entre el antiguo y el nuevo hormigón. En el caso de que haya necesidad de disponer juntas de hormigonado no previstas en el proyecto, su disposición deberá ser aprobada por la Dirección Facultativa, y preferentemente sobre los puntales de la cimbra. Se impedirán juntas horizontales. Antes de reanudar el hormigonado, el director de la ejecución de obra deberá haber examinado y aprobado las juntas. Además previo a reanudar el hormigonado se limpiará la junta de toda suciedad o árido suelto y se retirará la capa superficial de mortero utilizando para ello chorro de arena o cepillo de alambre. Se prohíbe el uso de materiales corrosivos. Se eliminará toda lechada existente en el hormigón endurecido, y siempre que esté seco, se humedecerá antes de proceder al vertido del nuevo hormigón. Se autorizará el empleo de otras técnicas para la ejecución de juntas siempre que se justifiquen previamente mediante ensayos de suficiente garantía.

La forma de la junta será la adecuada para permitir el paso de hormigón de relleno, con el fin de crear un núcleo capaz de transmitir el esfuerzo cortante entre losas colaterales y para, en el caso de situar en ella armaduras, facilitar su colocación y asegurar una buena adherencia. La sección transversal de las juntas deberá cumplir con los requisitos siguientes: el ancho de la junta en la parte superior de la misma no será menor que 30 mm; el ancho de la junta en la parte inferior de la misma no será menor que 5 mm, ni al diámetro nominal máximo de árido.

-Hormigonado en temperaturas extremas:

Hormigonado en tiempo frío:

La temperatura de la masa del hormigón en el momento de verterla en el molde o encofrado, no será inferior a 5 °C. No se autorizará el hormigonado directo sobre superficies de hormigón que hayan sufrido los efectos de las heladas, sin haber retirado previamente las partes dañadas por el hielo. Se prohíbe verter el hormigón sobre elementos cuya temperatura sea inferior a 0 °C. Generalmente se paralizará el hormigonado cuando llueva con intensidad, nieve, exista viento excesivo, pueda descender la temperatura ambiente por debajo de los 0 °C o se

prevea dentro de las 48 h siguientes. Se necesitará la autorización expresa del director de la ejecución de obra para el empleo de aditivos anticongelantes Hormigonado en tiempo caluroso,

Se paralizará el hormigonado en condiciones de temperatura ambiente superior a 40 °C o se prevea que se llegará en las 48 h siguientes. Se adoptarán las medidas oportunas para impedir la evaporación del agua de amasado, acentuándose las precauciones para hormigones de resistencias altas. Para ello, los materiales y encofrados deberán estar protegidos del soleamiento y una vez vertido se protegerá la mezcla del sol y del viento, para impedir que se deseeque.

-Precauciones en cuanto los residuos generados:

En las centrales de obra para la fabricación de hormigón, el agua procedente del lavado de sus instalaciones o de los elementos de transporte del hormigón, se verterá sobre zonas específicas, impermeables y adecuadamente señalizadas. Estas aguas así almacenadas podrán reutilizarse como agua de amasado para la fabricación del hormigón, siempre que se cumplan los requisitos establecidos al efecto en el Código Estructural. Como criterio general, se procurará impedir la limpieza de los elementos de transporte del hormigón en la obra. Cuando fuera inevitable dicha limpieza, se deberán seguir un procedimiento semejante al anteriormente indicado para las centrales de obra.

En el caso de que accidentalmente se puedan provocar afecciones medioambientales tanto al suelo como a acuíferos cercanos, el constructor deberá sanear el terreno afectado y solicitar la retirada de los correspondientes residuos por un gestor autorizado. En caso de producirse el vertido, se gestionará los residuos generados según lo indicado en el Código Estructural.

-Curado del hormigón:

Se tomarán las medidas oportunas mediante un adecuado curado, para asegurar el mantenimiento de la humedad del hormigón durante el fraguado y primer período de endurecimiento. De realizarse este mediante riego directo, se hará sin que produzca deslavado de la superficie y utilizándose agua sancionada como aceptable por la práctica.

Se prohíbe el empleo de agua de mar para hormigón armado o pretensado, salvo estudios especiales. Si el curado se realiza empleando técnicas especiales (curado al vapor, por ejemplo) se deberá proceder con arreglo a las normas de buena práctica propias de dichas técnicas, previa autorización del director de la ejecución de obra. La Dirección Facultativa verificará que el curado se desarrolla adecuadamente durante, al menos, el período de tiempo indicado en el proyecto o, en su defecto, el indicado en el Código Estructural.

-Hormigones especiales:

En el caso de empleo de hormigones reciclados u hormigones autocompactantes, el Autor del Proyecto o la Dirección Facultativa podrán disponer la obligatoriedad de cumplir las recomendaciones recogidas al efecto en el Código Estructural.

Hormigón con fibras: las recomendaciones para el proyecto y la ejecución de estructuras con este tipo de hormigón vienen recogidas en el Código Estructural.

Hormigón con árido ligero: las recomendaciones para el proyecto y la ejecución de estructuras con este tipo de hormigón vienen recogidas en el Código Estructural.

Hormigones en elementos no estructurales: se aplicará lo establecido en el Código Estructural.

-Desencofrado, descimbrado y desmoldeo:

Las operaciones de desencofrado, descimbrado y desmoldeo no se llevarán a cabo hasta que el hormigón haya alcanzado la resistencia precisa. En el caso de obras de importancia y no se posea experiencia de casos análogos, o cuando los perjuicios que pudieran derivarse de una fisuración prematura fuesen grandes, se harán

ensayos de información según el Código Estructural, en los que se puede estimar la resistencia real del hormigón y así poder fijar convenientemente el momento de descimbrado, desencofrado o desmoldeo.

En los forjados unidireccionales, se retirarán los puntales desde el centro del vano hacia los extremos y en los voladizos del vuelo hacia el arranque. La Dirección Facultativa tendrá que dar la autorización para proceder al entresacado y/o la retirada de puntales. No se desapuntalará de forma súbita, y se adoptarán precauciones para evitar el impacto de las sopandas y puntales sobre el forjado. El desencofrado se realizará transcurrido el tiempo definido en el proyecto y se retirarán los apeos según se haya previsto. El desmontaje de los moldes se hará tras el desencofrado y limpieza de la zona a desmontar. Se tendrá no romper los cantos inferiores de los nervios de hormigón, al apalancar con la herramienta de desmoldeo. Una vez concluido el desmontaje se deberá proceder a la limpieza de los moldes y su almacenado.

4.2.3- CONTROL DE EJECUCIÓN, ENSAYOS Y PRUEBAS DE UNIDADES DE OBRA

Control de ejecución

Será labor del constructor elaborar el Plan de obra, así como el procedimiento de autocontrol de la ejecución de la estructura, se documentará en los registros de autocontrol los resultados resultantes de todas las comprobaciones realizadas

Además, realizará una gestión de los acopios para poder mantener y justificar la trazabilidad de las partidas y materiales recibidos en la obra, que le corresponda al nivel de control establecido por el proyecto para la estructura.

La Dirección Facultativa aprobará el programa de control antes del comienzo de las actividades de control. El contenido de dicho programa se recoge en el Código Estructural y estará redactado conforme al plan de control definido en el proyecto, y teniendo en cuenta el plan de obra del constructor.

Dependiendo lo expresado en el proyecto se llevará uno de los tres niveles, para la realización del control de la ejecución, que recoge el Código Estructural: control de ejecución, a nivel normal y a nivel intenso.

Comprobaciones generales durante la ejecución de las obras:

Comprobaciones de replanteo:

Se verificará que los ejes de los elementos, las cotas y la geometría de las secciones presentan unas posiciones y magnitudes dimensionales cuyas desviaciones respecto al proyecto son conformes con las tolerancias indicadas en el Código Estructural, para los coeficientes de seguridad de los materiales adoptados en el cálculo de la estructura.

-Cimbras y apuntalamientos:

Se verificará la correspondencia con los planos de su proyecto, especialmente los elementos de arriostramiento y sistemas de apoyo, asimismo se revisará el montaje y desmontaje.

-Encofrados y moldes:

Previo vertido del hormigón, se verificará la limpieza de las superficies interiores, la aplicación de material desencofrante (si preciso), y que la geometría de las secciones es conforme a proyecto (teniendo en cuenta las tolerancias de proyecto o, en su defecto, las referidas en el Código Estructural. Para encofrados y moldes en los que se dispongan elementos de vibración exterior, se verificará su ubicación y funcionamiento.

-Armaduras pasivas:

Previo el montaje, se verificará que el proceso de armado se ha efectuado conforme lo indicado en el Código Estructural que las longitudes de anclaje y solapo se corresponden con las indicadas en proyecto y que la sección de acero no es menor de la prevista en proyecto.

Se verificarán especialmente las soldaduras efectuadas en obra y la geometría real de la armadura montada, su correspondencia con los planos. Asimismo se verificará que la disposición de separadores (distancia y dimensiones) y elementos auxiliares de montaje, garantiza el recubrimiento.

-Procesos de hormigonado y posteriores al hormigonado:

Se verificará que no se forman juntas frías entre diferentes tongadas, que se evita la segregación durante la colocación del hormigón, la ausencia de defectos significativos en la superficie del hormigón (coqueras, nidos de grava y otros defectos), las características de aspecto y acabado del hormigón que hubieran podido ser exigidas en el proyecto, además se verificará que el curado se desarrolla adecuadamente durante, al menos el período de tiempo indicado en el proyecto o, en el Código Estructural.

-Montaje y uniones de elementos prefabricados:

Se prestará especial atención al mantenimiento de las dimensiones y condiciones de ejecución de los apoyos, enlaces y uniones. -Elemento terminado:

Siempre que el proyecto adopte en el cálculo unos coeficientes de ponderación de los materiales reducidos, se deberá verificar que se cumplen específicamente las tolerancias geométricas establecidas en el proyecto o, en su defecto, las indicadas al efecto en el Código Estructural.

Si existieran exigencias relativas a la contribución de la estructura a la sostenibilidad por parte de la Propiedad, se deberá verificar por parte de la Dirección Facultativa durante la fase de ejecución, que se alcanza el nivel del índice ICES definido en proyecto (A,B,C,D). Conforme a Código Estructural.

Ensayos y pruebas

Como recoge el Código Estructural:

De las estructuras proyectadas y construidas con arreglo a la presente Instrucción, en las que los materiales y la ejecución hayan alcanzado la calidad prevista, comprobada mediante los controles preceptivos, sólo necesitan someterse a ensayos de información y en particular a pruebas de carga, las incluidas en los supuestos que se relacionan a continuación:

- a) cuando así lo dispongan las Instrucciones, reglamentos específicos de un tipo de estructura o el pliego de prescripciones técnicas particulares.
- b) cuando debido al carácter particular de la estructura convenga comprobar que la misma reúne ciertas condiciones específicas. En este caso el pliego de prescripciones técnicas particulares establecerá los ensayos oportunos que deberán realizar, indicando con toda precisión la forma de realizarlos y el modo de interpretar los resultados.
- c) cuando a juicio de la Dirección Facultativa existan dudas razonables sobre la seguridad, funcionalidad o durabilidad de la estructura.

En el caso de realizar pruebas de carga, éstas no se realizarán antes de que el hormigón haya alcanzado la resistencia de proyecto. La evaluación de las pruebas de carga reglamentarias requiere la previa preparación de un proyecto de Prueba de carga.

Si existieran exigencias relativas a la contribución de la estructura a la sostenibilidad por parte de la Propiedad, se deberá verificar por parte de la Dirección Facultativa durante la fase de ejecución, que se alcanza el nivel del índice ICES definido en proyecto (A,B,C,D). Conforme a Código Estructural.

4.2.4.- CRITERIOS DE MEDICIÓN Y VALORACIÓN DE UNIDADES DE OBRA

El criterio de medición y valoración será el que se especifique en el texto de cada partida, en el caso de que no venga recogido se seguirán los siguientes criterios:

- m² de forjado unidireccional: hormigón de resistencia o dosificación especificados, con una cuantía media del tipo de acero especificada, con semivigueta armada o nervios in situ, del canto e interese especificados, con piezas de entrevigado (como las bovedillas) del material especificado, incluso encofrado, vibrado, curado y desencofrado, según el Código Estructural.

- m² de placa o forjado reticular: hormigón de resistencia o dosificación especificados, con una cuantía media del tipo de acero especificada, del canto e interese especificados, con piezas de entrevigado (como las bovedillas) del material especificado, incluso encofrado, vibrado, curado y desencofrado, según el Código Estructural.
- m² de forjado unidireccional con vigueta, semivigueta o losa pretensada, totalmente terminado, incluyendo las piezas de entrevigado para forjados con viguetas o semiviguetas pretensadas, hormigón vertido en obra y armadura colocada en obra, incluso vibrado, curado, encofrado y desencofrado, según el Código Estructural.
- m² de núcleos y pantallas de hormigón armado: completamente terminado, de espesor y altura especificadas, de hormigón de resistencia o dosificación especificados, de la cuantía del tipo acero especificada, incluyendo encofrado a una o dos caras del tipo especificado, elaboración desencofrado y curado, según el Código Estructural.
- m. de soporte de hormigón armado: completamente terminado, de sección y altura especificadas, de hormigón de resistencia o dosificación especificados, de la cuantía del tipo de acero especificada, incluyendo encofrado, elaboración, desencofrado y curado, según el Código Estructural.
- m³ de hormigón armado para pilares, vigas y zunchos: hormigón de resistencia o dosificación especificados, con una cuantía media del tipo de acero especificada, en soportes, vigas o zunchos de sección y altura determinadas, incluso recortes, separadores, alambre de atado, puesta en obra, vibrado y curado del hormigón según el Código Estructural, incluyendo encofrado y desencofrado.

5.- CERRAMIENTOS Y PARTICIONES

5.1.- FÁBRICAS DE LADRILLO

5.1.1.- CARACTERÍSTICAS TÉCNICAS Y CONDICIONES DE SUMINISTRO Y RECEPCIÓN DE MATERIALES

Conforme al CTE DB HE 1, apartado 6, se verificará que los materiales cumplen las especificaciones de proyecto respecto a las propiedades higrotérmicas de los mismos: conductividad térmica δ , factor de resistencia a la difusión del vapor de agua λ , densidad ρ y calor específico c_p , de manera que se cumpla la transmitancia térmica máxima exigida a los cerramientos que forman la envolvente térmica.

DB HR, apartado 4.1, en el pliego de condiciones del proyecto deberán expresarse las características acústicas de los materiales utilizados en los elementos constructivos de separación. Los materiales que componen los elementos constructivos homogéneos se caracterizan por la masa por unidad de superficie kg/m². -Revestimiento exterior (las condiciones son las mismas que enfoscados, guarnecidos y enlucidos):

Mortero para revoco y enlucido: conforme al CTE DB SI 2, apartado 1, la clase de reacción al fuego de los materiales que ocupen más del 10% de la superficie del acabado exterior será B-s3,d2, hasta una altura de 3,5 m como mínimo, en aquellas fachadas cuyo arranque inferior sea accesible al público desde la rasante exterior o desde una cubierta, y en toda la altura de la fachada cuando esta exceda de 18 m, con independencia de donde se encuentre su arranque. Como recoge el CTE DB SE F, apartado 3. Si se utiliza un acabado exterior impermeable al agua de lluvia, éste deberá ser permeable al vapor, para impedir condensaciones en la masa del muro, en los términos establecidos en el DB HE.

En el caso de que el aislante se coloque en la parte exterior de la hoja principal de ladrillo, el revestimiento podrá ser de adhesivo cementoso mejorado armado con malla de fibra de vidrio acabado con revestimiento plástico delgado, etc.

-Hoja principal:

Cerramiento de ladrillo de arcilla cocida, silicocalcáreo o bloque de hormigón y arcilla aligerada, recibido con mortero compuesto por cemento y/o cal, arena, agua y a veces aditivos.

Ladrillos de arcilla cocida. Conforme al CTE DB HS 1, apartado 2.3.2, en caso de que se exija en proyecto que el ladrillo sea de baja higroscopicidad, se verificará que la succión es menor o igual que 4,5 kg/m²·min, según el ensayo descrito en la UNE-EN 772-11:2011.

Bloque de hormigón.

Bloque de arcilla aligerada.

Piezas silicocalcáreas.

Mortero de albañilería. Para elegir el tipo de mortero apropiado se deberá considerar el grado de exposición, incluyendo la protección prevista contra la saturación de agua. Las clases especificadas de morteros para albañilería para las siguientes propiedades: resistencia al hielo y contenido en sales solubles en las condiciones de servicio.

Conforme al CTE DB SE F, apartado 4.2. El mortero ordinario para fábricas convencionales no será inferior a M1. El mortero ordinario para fábrica armada o pretensada, los morteros de junta delgada y los morteros ligeros, no serán inferiores a M4. Para impedir roturas frágiles de los muros, la resistencia a la compresión del mortero no deberá ser superior al 0,75 de la resistencia normalizada de las piezas.

Según RC-16, para los morteros de albañilería se utilizarán, preferentemente, los cementos de albañilería, pudiéndose utilizar también cementos comunes con un contenido de adición apropiado, seleccionando los más adecuados en función de sus características mecánicas, de blancura, en su caso, y del contenido de aditivo aireante de los cementos de albañilería.

-Sellantes para juntas:

Conforme al CTE DB HS 1, apartado 2.3.3.1, los materiales de relleno y sellantes serán impermeables y resistentes a los agentes atmosféricos y tendrán una elasticidad y una adherencia suficientes para absorber los movimientos de la hoja previstos.

-Armaduras de tendel:

Según CTE DB SE F, apartado 3.3. En la clase de exposición I, pueden utilizarse armaduras de acero al carbono sin protección. En las clases IIa y IIb, se utilizarán armaduras de acero al carbono protegidas mediante galvanizado fuerte o protección equivalente, a menos que la fábrica esté terminada mediante un enfoscado de sus caras expuestas, el mortero de la fábrica sea superior a M5 y el recubrimiento lateral mínimo de la armadura sea superior a 30 mm, en cuyo caso podrán utilizarse armaduras de acero al carbono sin protección. Para las clases III, IV, H, F y Q, en todas las subclases las armaduras de tendel serán de acero inoxidable austenítico o equivalente.

-Revestimiento intermedio:

El revestimiento intermedio será siempre preciso cuando la hoja exterior sea cara vista. Podrá tratarse de enfoscado de mortero mixto, mortero de cemento con aditivos hidrofugantes, etc.

Conforme al CTE DB HS 1 apartado 2.3.2. Si se exige en proyecto que sea de resistencia alta a la filtración, el mortero tendrá aditivos hidrofugantes.

-Cámara de aire:

Tendrá un espesor mínimo de 3 cm y contando con separadores de la longitud y material adecuados (plástico, acero galvanizado, etc.), será recomendable que dispongan de goterón. Podrá ser ventilada (muy ventilada o ligeramente ventilada) o sin ventilar. En muros con revestimiento con aplacado, la ventilación se producirá a través de los elementos del mismo.

Conforme al CTE DB SI 2, apartado 1. La clase de reacción al fuego de los materiales que ocupen más del 10% de las superficies interiores de las cámaras ventiladas será B-s3,d2, hasta una altura de 3,5 m como mínimo, en aquellas

fachadas cuyo arranque inferior sea accesible al público desde la rasante exterior o desde una cubierta, y en toda la altura de la fachada cuando esta exceda de 18 m, con independencia de donde se encuentre su arranque.

-Aislante térmico y/o acústico:

Podrán ser paneles de poliestireno expandido (EPS), de poliestireno extruido (XPS), de lana mineral (MW), de poliuretano (PUR), etc.

Conforme al CTE DB HS 1 Apéndice A, si el aislante deberá ser no hidrófilo, se verificará que tiene una succión o absorción de agua a corto plazo por inmersión parcial menor que 1kg/m² según ensayo UNE-EN 1609:2013 o una absorción de agua a largo plazo por inmersión total menor que el 5% según ensayo UNE-EN 12087: 2013. Conforme al CTE-DB HR, apartado 4.1, de utilizar el relleno de las cámaras para aplicaciones acústicas, se caracterizarán por la resistividad al flujo del aire, r , en kPa·s/m², obtenida según UNE-EN 29053:1994. Se verificará que se corresponde con la especificada en proyecto. -Hoja interior:

De hoja de ladrillo arcilla cocida, placa de yeso laminado sobre estructura portante de perfiles de acero galvanizado, panel de yeso laminado con aislamiento térmico incluido, fijado con mortero, etc.

Para ladrillos de arcilla cocida.

Mortero de albañilería. Ver mortero de albañilería de la hoja principal en cuanto a lo indicado en el RC-16.

Para placas de yeso laminado.

Perfiles de acero galvanizado.

-Conforme al DB HR, apartado 4.1, de utilizar bandas elásticas estarán caracterizadas por la rigidez dinámica, s en MN/m³, obtenida según UNE-EN 29052-1:1994 y la clase de compresibilidad, definida en sus propias normas UNE. Se consideran materiales adecuados para las bandas aquellos que tengan una rigidez dinámica, s , menor que 100 MN/m³ tales como el poliestireno elastificado, el polietileno y otros materiales con niveles de prestación análogos.

-Revestimiento interior (las condiciones son las mismas que enfoscados, guarnecidos y enlucidos): Podrá ser guarnecido y enlucido de yeso.

-Remates:

De material pétreo natural o artificial, arcilla cocida o de hormigón, o metálico, en cuyo caso estará protegido contra la corrosión. Las piezas no se presentarán piezas agrietadas, rotas, desportilladas ni manchadas, tendrán un color y una textura uniformes.

No se acopiarán en contacto con el terreno, los ladrillos y bloques se apilarán en superficies planas, limpias y en caso de recibirse empaquetados, el envoltorio no será totalmente hermético.

5.1.2.- CONDICIONES DE CONSERVACIÓN, ALMACENAMIENTO Y MANIPULACIÓN DE MATERIALES

El cemento a granel se almacenará en silos.

Tanto los cementos envasados y la arena se almacenarán sobre palets, o plataforma similar, en lugar cubierto, seco, con ventilación y protegido de la exposición directa al sol y de la humedad y la un máximo de 3 meses. El cemento a granel se almacenará en silos.

El mortero se utilizará a continuación de su amasado, hasta un máximo de 2 horas. Se limpiarán los útiles de amasado previo a ejecutar un nuevo mortero.

Si el yeso se recibe a granel se almacenará en silos. Los sacos de yeso se almacenarán a cubierto y protegidos de la humedad.

5.1.3.- CONTROL DE RECEPCIÓN DE MATERIALES

El control de recepción tiene por objeto comprobar que las características técnicas de los productos, equipos y sistemas suministrados satisfacen lo exigido en el proyecto. Este control comprenderá el control de la documentación de los suministros, realizado de acuerdo con el artículo 7.2.1 del CTE (incluso el marcado CE y la Declaración de Prestaciones, cuando sea pertinente), el control mediante distintivos de calidad o evaluaciones técnicas de idoneidad, según el artículo 7.2.2 del CTE y el control mediante ensayos, conforme al artículo 7.2.3.

Los materiales cumplirán con lo especificado en el Reglamento Europeo de Productos de Construcción (RPC) 305/2011. Se atenderá a la última publicación en el B.O.E. del listado completo de la Normas Armonizadas de Productos de Construcción.

5.1.4.- CARACTERÍSTICAS TÉCNICAS Y PROCESO DE EJECUCIÓN DE UNIDADES DE OBRA

Conforme al CTE DB HE 1, apartado 7, se indicarán las condiciones particulares de ejecución de los cerramientos de la envolvente térmica en el pliego de condiciones del proyecto

Conforme al DB HR, apartado 4.2, en el pliego también se expresarán las características acústicas de los elementos constructivos que se obtendrán mediante ensayos en laboratorio. De obtenerse mediante métodos de cálculo, los valores obtenidos y la justificación de los cálculos deberán incluirse en la memoria del proyecto y consignarse en el pliego de condiciones.

Ejecución

Hoja principal:

Se replanteará la situación de la fachada. Se llevará a cabo la verificación del replanteo por parte de la Dirección Facultativa. Se comprobarán las desviaciones entre forjados

En la cara interior de la fachada se colocarán miras rectas y aplomadas en todas las esquinas, huecos, quiebros, juntas de movimiento, y en los tramos ciegos a distancias no mayores que 4 m. En los pilares se marcará un nivel general de planta con un nivel de agua. En el forjado se marcará la situación de los huecos señalando, juntas de dilatación y otros puntos de inicio de la fábrica, siguiendo el plano de replanteo del proyecto, a fin de evitar colocar piezas menores de medio ladrillo.

Las juntas de dilatación de la fábrica colocarán de forma que las juntas estructurales coincidan con ellas. Conforme al CTE DB HS 1, apartado 2.3.3.1. Se cumplirán las distancias máximas entre juntas de dilatación, en función del material componente: 12 m cuando se trate de piezas de arcilla cocida, y 6 m cuando se trate de bloques de hormigón.

A su vez el replanteo vertical se realizará de forjado a forjado, se marcarán en las reglas las alturas de las hiladas, del alféizar y del dintel. Ajustando el número de hiladas para no tener que cortar las piezas. En bloques, se calculará el espesor del tendel (1 cm + 2 mm, generalmente) para que encajen un número entero de bloques.

Se colocará la primera hilada en cada planta recibida sobre una capa de mortero de 1 cm de espesor, extendida en toda la superficie de asiento de la fábrica. Las hiladas irán ejecutando niveladas, guiándose de las lienzas que marcan su altura. Se verificará que la hilada que se está ejecutando no se desploma sobre la anterior. Las fábricas deberán levantarse por hiladas horizontales en toda la extensión de la obra, siempre que sea posible. Cuando dos partes de una fábrica hayan de levantarse en épocas distintas, la que se ejecute primero se dejará escalonada. De no ser posible, se dejará escalonada. En las esquinas o encuentros con otras fábricas se harán mediante enjarjes en todo su espesor y en todas las hiladas.

Se dispondrán los precercos en obra.

Cuando se trate de ladrillos de arcilla cocida:

Las piezas se humedecerán antes de su colocación, principalmente las de arcilla cocida (excepto los ladrillos completamente hidrofugados y aquellos que tienen una succión inferior a 0,10 gr/cm² min. Se realizará por

aspersión o por inmersión. La cantidad de agua embebida en la pieza deberá ser la precisa para que al ponerla en contacto con el mortero no haga cambiar la consistencia de este, es decir, para que la pieza ni absorba agua, ni la aporte.

Los ladrillos se colocarán a restregón, utilizando suficiente mortero para que penetre en los huecos del ladrillo y las juntas queden rellenas. Se recogerán las rebabas de mortero sobrante en cada hilada. Se verificará mediante el uso de plomadas la verticalidad de todo el muro y también el plomo de las juntas verticales correspondientes a hiladas alternas. Dichas juntas seguirán la ley de traba usada según el tipo de aparejo. Para fábricas cara vista, a medida que se vaya levantando la fábrica se irá limpiando y realizando las llagas (en primer lugar las llagas verticales para que obtenga las horizontales más limpias).

Cuando se trate de bloques de arcilla aligerada:

Los bloques se humedecerán antes de su colocación. Las juntas de mortero de asiento se harán de 1 cm de espesor como mínimo en una banda única. Las piezas con machihembrado lateral no se colocarán a restregón, sino verticalmente sobre la junta horizontal de mortero, y golpeando con una maza de goma para que el mortero penetre en las perforaciones hasta hacer tope con los machihembrados, dando lugar a fábricas con llagas a hueso. No obstante, la colocación de las piezas dependerá de su tipología, debiendo seguirse en todo momento las recomendaciones del fabricante. Para ajustar la modulación vertical se podrán variar los espesores de las juntas de mortero (entre 1 y 1,5 cm), o se utilizarán piezas especiales de ajuste vertical o piezas cortadas en obra con cortadora de mesa. Se recogerán las rebabas de mortero sobrante. Se verificará que el espesor del tendel una vez asentados los bloques esté comprendido entre 1 y 1,5 cm. La separación entre juntas verticales de dos hiladas consecutivas deberá no será menor de 7 cm.

Cuando se trate de bloques de hormigón:

Los bloques se colocarán secos, únicamente, si el fabricante lo recomienda, se humedecerá la superficie del bloque en contacto con el mortero.

En la formación de la junta horizontal, en los bloques ciegos el mortero se extenderá sobre la cara superior de manera completa; en los bloques huecos, se colocará sobre las paredes y tabiquillos, excepto cuando se pretenda interrumpir el puente térmico y la transmisión de agua a través de la junta, en cuyo caso sólo se colocará sobre las paredes, quedando el mortero en dos bandas separadas. Los bloques huecos presentan alveolos cónicos, por eso, para ofrecer una superficie de apoyo mayor al mortero de la junta, la cara que tiene más superficie de hormigón se colocará en la parte superior.

En la formación de la junta vertical, el mortero se aplicará presionándolo sobre los salientes de la testa, los bloques se llevarán a su posición mientras el mortero esté aún blando y plástico. El mortero sobrante se quitará evitando caídas del mismo tanto en la cámara como en el interior de los bloques, evitando ensuciar ni rayar el bloque. Las hiladas intermedias se colocarán con sus juntas verticales alternadas. De necesitar cortar los bloques se utilizará una maquinaria adecuada. No se utilizarán piezas menores de medio bloque.

Durante la ejecución de la fábrica, se conservarán los plomos y niveles de forma que el paramento resulte con todas las llagas alineadas y los tendeles a nivel. Se rellenarán con mortero fresco los agujeros o pequeñas zonas que no hayan quedado completamente ocupadas, comprobando que el mortero esté todavía fresco y plástico. De realizarse llagueado de las juntas, éste no se realizará inmediatamente después de la colocación, sino después del inicio del fraguado del mortero, pero antes de su endurecimiento. En el caso de reparaciones de junta después de que el mortero haya endurecido se deberá eliminar el mortero de la junta en una profundidad mínima de 15 mm y máximo del 15% del espesor del mismo, se mojará con agua y se repasará con mortero fresco. No se harán juntas matadas inferiormente, porque favorecen la entrada de agua en la fábrica. Los enfoscados se harán transcurridos 45 días después de terminar la fábrica para impedir fisuración por retracción del mortero de las juntas, tanto los interiores, como los exteriores.

Generalmente:

Se rellenarán las llagas y los tendeles con mortero ajustándose a las especificaciones del fabricante de las piezas.

La temperatura ambiente durante la ejecución de las fábricas será entre 5 y 40 °C. Si se sobrepasan estos límites, 48 horas después, se revisará la obra ejecutada.

Protecciones durante la ejecución:

fábricas cara vista, a medida que se vaya levantando la fábrica se irá limpiando y realizando las llagas (en primer lugar las llagas verticales para que obtenga las horizontales más limpias).

Cuando se trate de bloques de arcilla aligerada:

Los bloques se humedecerán antes de su colocación. Las juntas de mortero de asiento se harán de 1 cm de espesor como mínimo en una banda única. Las piezas con machihembrado lateral no se colocarán a restregón, sino verticalmente sobre la junta horizontal de mortero, y golpeando con una maza de goma para que el mortero penetre en las perforaciones hasta hacer tope con los machihembrados, dando lugar a fábricas con llagas a hueso. No obstante, la colocación de las piezas dependerá de su tipología, debiendo seguirse en todo momento las recomendaciones del fabricante. Para ajustar la modulación vertical se podrán variar los espesores de las juntas de mortero (entre 1 y 1,5 cm), o se utilizarán piezas especiales de ajuste vertical o piezas cortadas en obra con cortadora de mesa. Se recogerán las rebabas de mortero sobrante. Se verificará que el espesor del tendel una vez asentados los bloques esté comprendido entre 1 y 1,5 cm. La separación entre juntas verticales de dos hiladas consecutivas deberá no ser menor de 7 cm.

Cuando se trate de bloques de hormigón:

Los bloques se colocarán secos, únicamente, si el fabricante lo recomienda, se humedecerá la superficie del bloque en contacto con el mortero.

En la formación de la junta horizontal, en los bloques ciegos el mortero se extenderá sobre la cara superior de manera completa; en los bloques huecos, se colocará sobre las paredes y tabiquillos, excepto cuando se pretenda interrumpir el puente térmico y la transmisión de agua a través de la junta, en cuyo caso sólo se colocará sobre las paredes, quedando el mortero en dos bandas separadas. Los bloques huecos presentan alveolos cónicos, por eso, para ofrecer una superficie de apoyo mayor al mortero de la junta, la cara que tiene más superficie de hormigón se colocará en la parte superior.

En la formación de la junta vertical, el mortero se aplicará presionándolo sobre los salientes de la testa, los bloques se llevarán a su posición mientras el mortero esté aún blando y plástico. El mortero sobrante se quitará evitando caídas del mismo tanto en la cámara como en el interior de los bloques, evitando ensuciar ni rayar el bloque. Las hiladas intermedias se colocarán con sus juntas verticales alternadas. De necesitar cortar los bloques se utilizará una maquinaria adecuada. No se utilizarán piezas menores de medio bloque.

Durante la ejecución de la fábrica, se conservarán los plomos y niveles de forma que el paramento resulte con todas las llagas alineadas y los tendeles a nivel. Se rellenarán con mortero fresco los agujeros o pequeñas zonas que no hayan quedado completamente ocupadas, comprobando que el mortero esté todavía fresco y plástico. De realizarse llagueado de las juntas, éste no se realizará inmediatamente después de la colocación, sino después del inicio del fraguado del mortero, pero antes de su endurecimiento. En el caso de reparaciones de junta después de que el mortero haya endurecido se deberá eliminar el mortero de la junta en una profundidad mínima de 15 mm y máximo del 15% del espesor del mismo, se mojará con agua y se repasará con mortero fresco. No se harán juntas matadas inferiormente, porque favorecen la entrada de agua en la fábrica. Los enfoscados se harán transcurridos 45 días después de terminar la fábrica para impedir fisuración por retracción del mortero de las juntas, tanto los interiores, como los exteriores.

Generalmente:

Se rellenarán las llagas y los tendeles con mortero ajustándose a las especificaciones del fabricante de las piezas.

La temperatura ambiente durante la ejecución de las fábricas será entre 5 y 40 °C. Si se sobrepasan estos límites, 48 horas después, se revisará la obra ejecutada.

Protecciones durante la ejecución:

retracción de la hoja principal, con un material cuya elasticidad sea compatible con la deformación prevista del forjado, y se protegerá de la filtración con un goterón.

Encuentros de la fachada con los pilares:

Se atenderá a lo especificado en el CTE DB HS 1, apdo. 2.3.3.4. Cuando la hoja principal esté interrumpida por los pilares, si se colocan piezas de menor espesor que la hoja principal por la parte exterior de los pilares, para conseguir la estabilidad de estas piezas, se dispondrá una armadura o cualquier otra solución que produzca el mismo efecto.

Encuentros de la cámara de aire ventilada con los forjados y los dinteles, en su caso:

Se atenderá a lo especificado en el CTE DB HS 1, apdo. 2.3.3.5. Cuando la cámara quede interrumpida por un forjado o un dintel, se dispondrá un sistema de recogida y evacuación del agua filtrada o condensada en la misma. Como sistema de recogida de agua se utilizará un elemento continuo impermeable (lámina, perfil especial, etc.) dispuesto a lo largo del fondo de la cámara, con inclinación hacia el exterior, de tal forma que su borde superior esté situado como mínimo a 10 cm del fondo y al menos 3 cm por encima del punto más alto del sistema de evacuación. Cuando se disponga una lámina, ésta se introducirá en la hoja interior en todo su espesor. Para la evacuación se dispondrá el sistema indicado en proyecto: tubos de material estanco, llagas de la primera hilada desprovistas de mortero cuando se trate de fábrica cara vista, etc., que, en cualquier caso, estarán separados 1,5 m como máximo. Para poder verificar la limpieza del fondo de la cámara tras la construcción del paño completo, se dejarán sin colocar uno de cada 4 ladrillos de la primera hilada.

Encuentro de la fachada con la carpintería:

Se atenderá a lo especificado en el CTE DB HS 1, apdo. 2.3.3.6. La junta entre el cerco y el muro se sellará con un cordón que se introducirá en un llagueado practicado en el muro de forma que quede encajado entre dos bordes paralelos. Cuando la carpintería esté retranqueada respecto del paramento exterior de la fachada, se rematará el alféizar con un vierteaguas para evacuar hacia el exterior el agua de lluvia y se dispondrá un goterón en el dintel para impedir que el agua de lluvia discurra por la parte inferior del dintel hacia la carpintería o se adoptarán soluciones que produzcan los mismos efectos. Cuando el grado de impermeabilidad exigido sea igual a 5, si las carpinterías están retranqueadas respecto del paramento exterior de la fachada, se dispondrá precerco y una barrera impermeable en las jambas entre la hoja principal y el precerco, o en su caso el cerco, prolongada 10 cm hacia el interior del muro. El vierteaguas tendrá una pendiente hacia el exterior, será impermeable o se dispondrá sobre una barrera impermeable fijada al cerco o al muro que se prolongue por la parte trasera y por ambos lados del vierteaguas. El vierteaguas dispondrá de un goterón en la cara inferior del saliente, separado del paramento exterior de la fachada al menos 2 cm, y su entrega lateral en la jamba será de 2 cm como mínimo. La junta de las piezas con goterón tendrá la forma del mismo para no crear a través de ella un puente hacia la fachada.

Antepechos y remates superiores de las fachadas:

Se atenderá a lo especificado en el CTE DB HS 1, apdo. 2.3.3.7. Los antepechos se rematarán con la solución indicada en proyecto para evacuar el agua de lluvia. Las albardillas y vierteaguas tendrán una inclinación, dispondrán de goterones en la cara inferior de los salientes hacia los que discurre el agua, separados de los paramentos correspondientes del antepecho al menos 2 cm y serán impermeables o se dispondrán sobre una barrera

impermeable que tenga una pendiente. Se dispondrán juntas de dilatación cada dos piezas cuando sean de piedra o prefabricadas y cada 2 m cuando sean de arcilla cocida. Las juntas entre las piezas se harán de tal manera que sean impermeables con un sellado adecuado. Se replantearán las piezas de remate. Los paramentos de aplicación estarán saneados, limpios y húmedos. Si es preciso se repicarán previamente. En caso de recibirse los vierteaguas o albardillas con mortero, se humedecerá la superficie del soporte para que no absorba el agua del mismo; no se apoyarán elementos sobre ellos, al menos hasta tres días después de su ejecución.

Anclajes de elementos a la fachada:

Se atenderá a lo especificado en el CTE DB HS 1, apdo. 2.3.3.8. Cuando los anclajes de elementos tales como barandillas o mástiles se realicen en un plano horizontal de la fachada, la junta entre el anclaje y la fachada se realizará de tal forma que se impida la entrada de agua a través de ella, mediante el sistema indicado en proyecto: sellado, elemento de goma, pieza metálica, etc.

Aleros y cornisas:

Se atenderá a lo especificado en el CTE DB HS 1, apdo. 2.3.3.9. Los aleros y las cornisas de constitución continua tendrán una pendiente hacia el exterior para evacuar el agua y los que sobresalgan más de 20 cm del plano de la fachada cumplirán las siguientes condiciones: serán impermeables o tendrán la cara superior protegida por una barrera impermeable; dispondrán en el encuentro con el paramento vertical de elementos de protección realizados in situ o prefabricados que se extiendan hacia arriba al menos 15 cm y cuyo remate superior se resuelva de forma que evite que el agua se filtre en el encuentro y en el remate; dispondrán de un goterón en el borde exterior de la cara inferior. La junta de las piezas con goterón tendrá la forma del mismo para no crear a través de ella un puente hacia la fachada.

Encuentro de la fachada con los elementos de separación vertical:

Se atenderá a lo especificado en el CTE DB HR, apdo. 3.1.4.1.1.1, en los encuentros de los elementos de separación vertical con fachadas de dos hojas, deberá interrumpirse la hoja interior de la fachada, ya sea ésta de fábrica o de entramado y en ningún caso, la hoja interior deberá cerrar la cámara del elemento de separación vertical o conectar sus dos hojas. Si el elemento de separación vertical es tipo 2 (es decir, es de dos hojas de fábrica o paneles prefabricados pesados con bandas elásticas en su perímetro) cuando acometa a una fachada deberán disponerse las bandas elásticas en:

los encuentros con la hoja principal de las fachadas de una hoja, ventiladas o con el de fachadas con el aislamiento por el exterior;

el encuentro con la hoja exterior de una fachada de dos hojas.

Dinteles:

Se adoptará la solución de proyecto (armado de los tendeles, viguetas pretensadas, perfiles metálicos, cargadero de piezas de arcilla cocida / hormigón y hormigón armado, etc.). Se consultará a la Dirección Facultativa el correspondiente apoyo de los cargaderos, los anclajes de perfiles al forjado, etc. Revestimiento intermedio: (las condiciones son las mismas que Enfoscados, guarnecidos y enlucidos) Aislante térmico:

Se atenderá a lo especificado en el CTE DB HE 1, apdo. 7.1. se controlará que la puesta en obra de los aislantes térmicos, en cuanto a su colocación, posición, dimensiones y tratamiento de puntos singulares, se deberá ajustar a lo indicado en el proyecto y sus modificaciones autorizadas por el director de obra previa conformidad del promotor, a la legislación aplicable, a las normas de la buena práctica constructiva y a las

instrucciones del director de obra y del director de la ejecución de la obra, conforme a lo indicado en el artículo 7 de la Parte I del CTE.

De colocarse por fijación mecánica, el número de fijaciones deberá ser el recomendado por el fabricante, aumentándose el número en los puntos singulares y dependerá de la rigidez de los paneles. Si se fijan mediante adhesión, los paneles se colocarán de abajo hacia arriba, colocándose sin sobrepasar el tiempo de utilización del adhesivo o, si se coloca por adherencia sobre revestimiento intermedio, se colocará recién aplicado el revestimiento, mientras aún esté fresco. Los paneles deberán quedar estables en posición vertical, y continuos, evitando puentes térmicos. No se interrumpirá el aislante en la junta de dilatación de la fachada.

Aislamiento acústico.

Se atenderá a lo especificado en el CTE DB HR, apdo. 5.1.1, el material absorbente acústico o amortiguador de vibraciones situado en la cámara deberá cubrir toda su superficie. Si éste no rellena todo el ancho de la cámara, deberá fijarse a una de las hojas, para impedir el desplazamiento del mismo dentro de la cámara.

Barrera de vapor:

De ser necesaria, se colocará en la cara caliente del cerramiento, controlándose que no se produzcan roturas o deterioros en la misma durante su ejecución Bandas elásticas:

Deberán quedar adheridas al forjado y al resto de particiones y fachadas, para lo que se usarán los morteros y pastas adecuadas para cada tipo de material.

Hoja interior: fábrica de piezas de arcilla cocida o de hormigón: (las condiciones son las mismas que Particiones de piezas de arcilla cocida o de hormigón)

Hoja interior: trasdosado autoportante de placas de yeso laminado sobre perfilería: (las condiciones son las mismas que Particiones de piezas de arcilla cocida o de hormigón)

Revestimiento exterior (las condiciones son las mismas que Enfoscados, guarnecidos y enlucidos).

5.1.5.- CONDICIONES PREVIAS A SU REALIZACIÓN DE UNIDADES DE OBRA

Soporte

Hoja principal, fábrica de piezas de arcilla cocida o de hormigón:

Los elementos estructurales flectados: vigas de borde o remates de forjado estarán limitados a flecha. Una vez terminada la estructura, se verificará que el soporte (forjado, losa, riostra, etc.) haya fraguado totalmente, esté nivelado, seco, y limpio de cualquier resto de obra. Si hay alguna irregularidad en el forjado se rellenará con mortero. De utilizarse dinteles metálicos, estarán protegidos contra la corrosión antes de su colocación.

Revestimiento intermedio: (las condiciones son las mismas que enfoscados, guarnecidos y enlucidos).

Aislante térmico y/o acústico:

Si se colocan paneles rígidos se verificará que la hoja principal no tenga falta de planeidad ni desplomes. De existir defectos considerables en la superficie del revestimiento se corregirán, por ejemplo aplicando una capa de mortero de regularización, para facilitar la colocación y el ajuste de los paneles.

Hoja interior:

-fábrica de piezas arcilla cocidas o de hormigón: se verificará la limpieza del soporte (forjado, losa, etc.), así como la correcta colocación del aislante.

-trasdosado autoportante de placas de yeso laminado con perfilería metálica:

(Las condiciones son las mismas que Particiones / trasdosados de placa de yeso).

Revestimiento exterior:

-enfoscado de mortero (las condiciones son las mismas que Enfoscados, guarnecidos y enlucidos).

Los pilares, vigas y viguetas de acero, se forrarán previamente con piezas de arcilla cocida o de cemento.

Remate:

Los antepechos estarán saneados, limpios y terminados al menos tres días antes de ejecutar el elemento de remate.

5.1.6.- CONDICIONES DE CONSERVACIÓN Y MANTENIMIENTO DE UNIDADES DE OBRA

Se evitará la acumulación de cargas de uso superiores a las previstas ni alteraciones en las condiciones de arriostamiento o la forma de trabajo de los cerramientos.

De apreciarse alguna anomalía, se deberá realizar una inspección, para comprobar si la aparición de fisuras de retracción.

Los muros de cerramiento no se someterán a condiciones continuas de humedad. Detectando y reparando cualquier fuga observada en las canalizaciones de suministro o evacuación de agua.

Se impedirá el vertido sobre la fábrica de materiales cáusticos y de agua procedente de las jardineras.

Cualquier tipo de alteración apreciable como fisura, desplome o envejecimiento indebido se comunicará de forma inmediata a la Dirección Facultativa que lo estudiará y dictaminará su importancia y peligrosidad y, las reparaciones que deban realizarse, en su caso.

En el caso de fábricas cara vista, se impedirá ensuciarla durante su ejecución, llegando a protegerla si fuera preciso. De ser necesaria una limpieza final se realizará por profesional cualificado, mediante los procedimientos adecuados como el lavado con agua, limpieza química, proyección de abrasivos, etc. El procedimiento de limpieza dependerá del tipo de pieza y la sustancia implicada.

Se consultará a la Dirección Facultativa en el caso de observar alguna anomalía, esta evaluará su importancia y dictaminará la solución a adoptar si fuera necesario.

5.1.7.- CONTROL DE EJECUCIÓN, ENSAYOS Y PRUEBAS DE UNIDADES DE OBRA

Control de ejecución

Se prestará especial atención en el control de ejecución de.

-Replanteo:

Control del replanteo de las hojas del cerramiento, para evitar las desviaciones respecto al proyecto.

En las zonas de circulación, altura mínima de los vuelos, 2,20 m, protecciones de elementos volados y salientes cuya altura sea menor que 2,00 m.

Huecos para el servicio de extinción de incendios: altura máxima del alféizar: 1,20 m; dimensiones mínimas del hueco: 0,80 m horizontal y 1,20 m vertical; distancia máxima entre ejes de huecos consecutivos: 25 m, etc. Juntas verticales de la hoja. Distancia máxima.

-Ejecución:

Composición del cerramiento según lo especificado en proyecto: espesor y características.

Barrera impermeable, si la fachada arranca desde la cimentación.

Zócalo si el cerramiento es de material poroso.

Colocación de piezas: existencia de miras aplomadas, limpieza de ejecución, solapes de piezas (traba). Enjarjes en los encuentros y esquinas de muros.

Aparejo y espesor de juntas en fábrica cara vista.

Encuentro con el forjado superior, holgura del cerramiento de 2 cm (relleno a las 24 horas).

Arriostamiento durante la construcción.

Encuentros con los forjados: con hoja exterior enrasada: existencia de junta de desolidarización.

Encuentros con los pilares: con piezas de menor espesor que la hoja principal por la parte exterior de los pilares, existencia de armadura.

Encuentro de la fachada con la carpintería: con grado de impermeabilidad 5 y carpintería retranqueada, colocación de barrera impermeable.

Albardillas y vierteaguas: pendiente mínima, impermeables o colocación sobre barrera impermeable y, con goterón con separación de la fachada de 2 cm como mínimo.

Anclajes horizontales en la fachada: junta impermeabilizada: sellado, elemento de goma, pieza metálica, etc.

Juntas de dilatación: aplomadas y limpias.

Aleros y cornisas: pendiente mínima. Si sobresalen más de 20 cm: impermeabilizados, encuentro con el paramento vertical con protección hacia arriba mínima de 15 cm y goterón.

Dinteles: dimensión y entrega.

Revestimiento intermedio: (las condiciones son las mismas que Enfoscados, guarnecidos y enlucidos).

Cámara de aire: espesor. Limpieza. Cuando se trate de cámara ventilada, disposición de un sistema de recogida y evacuación del agua.

Aislamiento térmico: espesor y tipo. Continuidad. Correcta colocación: cuando no rellene la totalidad de la cámara, en contacto con la hoja interior y existencia separadores.

Ejecución de los puentes térmicos (capialzados, frentes de forjados, soportes) y aquellos integrados en los cerramientos según detalles constructivos correspondientes.

Barrera de vapor: existencia, de venir recogida en proyecto. Colocación en la cara caliente del cerramiento y no deterioro durante su ejecución.

Revestimiento exterior: (las condiciones son las mismas que Enfoscados, guarnecidos y enlucidos) –

Comprobación final:

Desplome, no mayor de 10 mm por planta. En todo el edificio, no mayor de 30 mm Planeidad, medida con regla de 2 m.

Ensayos y pruebas

Se realizará la prueba de servicio consistente en:

Prueba de estanqueidad de los paños de fachada al agua de escorrentía.

Muestreo: una prueba por cada tipo de fachada y fracción.

Las pruebas de servicio se harán generalmente durante la ejecución de la fachada, una vez terminada la ejecución de las hojas a las que se confía la estanquidad del conjunto del cerramiento y antes de colocar la hoja del aislamiento térmico / acústico, a fin de poder detectar la posible existencia de infiltraciones aunque sean mínimas.

La duración de las pruebas de estanquidad en fachadas será de entre 60 a 120 minutos, calculándose a partir del grado de impermeabilidad mínimo exigido.

5.1.8.- CRITERIOS DE MEDICIÓN Y VALORACIÓN DE UNIDADES DE OBRA

El criterio de medición y valoración será el que se especifique en el texto de cada partida, en el caso de que no venga recogido se seguirán los siguientes criterios: m² de cerramiento de ladrillo de arcilla cocida o bloque de arcilla aligerada o de hormigón, recibido con mortero de cemento y/o cal, de una o varias hojas, con o sin cámara

de aire, con o sin enfoscado de la cara interior de la hoja exterior con mortero de cemento, incluyendo o no aislamiento térmico y/o acústico, con o sin revestimiento interior y exterior, con o sin trasdosado interior, aparejada, incluso replanteo, nivelación y aplomado, parte proporcional de enjarjes, mermas y roturas, humedecido de los ladrillos o bloques y limpieza, incluso ejecución de encuentros y elementos especiales, medida deduciendo huecos superiores a 1 m². ml de elemento de remate de alféizar o antepecho colocado, incluso rejuntado o sellado de juntas, eliminación de restos y limpieza.

5.1.9.- VERIFICACIONES Y PRUEBAS DE SERVICIO

Como se recoge en el CTE DB HR Capítulo 5.3: En el caso de que se realicen mediciones in situ para verificar las exigencias de aislamiento acústico a ruido aéreo y de limitación del tiempo de reverberación, se harán por laboratorios y conforme a lo establecido en las UNE- EN ISO 140-4, UNE-EN ISO 16283-1:2015 y UNE-EN ISO 140-5:1999 para ruido aéreo y en la UNE-EN ISO 3382, UNE-EN ISO 33821:2010 y UNE-EN ISO 3382-2:2008 para tiempo de reverberación. Según se establece en el Anejo H del DB HR, la valoración global de resultados de las mediciones de aislamiento se realizará conforme a las definiciones de diferencia de niveles estandarizada para cada tipo de ruido.

Se admiten tolerancias en el cumplimiento de las exigencias del DB HR entre los valores obtenidos por mediciones in situ y los valores límite establecidos en el apdo. 2.1 del DB HR:- Aislamiento a ruido de impacto: 3 dB. - Tiempo de reverberación: 0,1 segundos.

Si se han dispuesto como aberturas de admisión de aire, según DB-HS 3, sistemas con dispositivo de cierre, tales como aireadores o sistemas de microventilación, la verificación de la exigencia de aislamiento acústico frente a ruido exterior se realizará con dichos dispositivos cerrados.

Se realizarán las pruebas de servicio y comprobaciones previstas en el proyecto u ordenadas por la Dirección Facultativa, así como las exigidas por la legislación aplicable, y las que puedan establecerse con carácter voluntario. Estas pruebas podrán realizarse sobre el edificio en su conjunto, en diferentes partes del mismo, o bien sobre sus instalaciones, parcial o totalmente terminadas.

5.2.- SISTEMAS CON PLACAS DE YESO LAMINADO (PYL)

5.2.1.- CONTROL DE RECEPCIÓN DE MATERIALES

El control de recepción tiene por objeto comprobar que las características técnicas de los productos, equipos y sistemas suministrados satisfacen lo exigido en el proyecto. Este control comprenderá el control de la documentación de los suministros, realizado de acuerdo con el artículo 7.2.1 del CTE (incluso el marcado CE y la Declaración de Prestaciones, cuando sea pertinente), el control mediante distintivos de calidad o evaluaciones técnicas de idoneidad, según el artículo 7.2.2 del CTE y el control mediante ensayos, conforme al artículo 7.2.3.

Los materiales cumplirán con lo especificado en el Reglamento Europeo de Productos de Construcción (RPC) 305/2011. Se atenderá a la última publicación en el B.O.E. del listado completo de la Normas Armonizadas de Productos de Construcción.

5.2.2.- CARACTERÍSTICAS TÉCNICAS Y PROCESO DE EJECUCIÓN DE UNIDADES DE OBRA

Conforme al CTE DB HE 1, apartado 7, en el pliego de condiciones del proyecto se deberán de deberán indicar las condiciones particulares de ejecución de los cerramientos de la envolvente térmica.

Conforme al DB HR, apartado 4.2, en el pliego de condiciones del proyecto deberán expresarse las características acústicas de los elementos constructivos obtenidas mediante ensayos en laboratorio. Si éstas se han obtenido mediante métodos de cálculo, los valores obtenidos y la justificación de los cálculos deberán incluirse en la memoria del proyecto y consignarse en el pliego de condiciones. Ejecución -Generalmente:

Según las especificaciones de la UNE 102040 IN, o la UNE 102043:2013 los elementos de separación verticales de entramado autoportante deberán montarse en obra, preferiblemente apoyados en el forjado y los trasdosados, bien de entramado autoportante, o bien adheridos, deberán montarse en obra también según las especificaciones de la UNE 102041 IN, o la UNE 102043:2013. Y en ambos se utilizarán los materiales de anclaje, tratamiento de juntas y bandas de estanquidad que indique el fabricante de los sistemas.

La altura máxima de los elementos de entramado con estructura metálica autoportante depende del ancho de la perfilera metálica utilizada, la modulación a ejes de los elementos verticales y el número de placas de yeso laminado. En el caso de ser necesario arriostrar los montantes, porque lo recoja el proyecto, se hará con cartelas según indique el fabricante o en su defecto, pueden utilizarse las especificaciones de la UNE 102040 IN, o la UNE 102043:2013 sobre los montajes de sistemas de tabiquería de placas de yeso laminado con estructura metálica. Se tendrá en cuenta que el arriostramiento entre los montantes ocasiona reducciones de aislamiento de aproximadamente 6 dBA según ensayo. Existen elementos auxiliares que permiten su unión sin arriostramiento rígido (uniones de elementos o piezas de chapas con amortiguador intermedio de caucho). En los trasdosados autoportantes aplicados a un elemento base de fábrica, se eliminarán las rebabas de la fábrica mediante cepillado o procedimiento similar.

Cuando se trate de elementos de separación de doble perfilera de entramado metálico con placa intermedia, ésta puede ser sustituida por una chapa metálica de 0,6 mm. -Replanteo:

Se comenzará por replantear los paneles en suelo y techo, conforme a la distribución del proyecto, se marcará la situación de los huecos, cercos, juntas de dilatación, etc. Se harán juntas de dilatación como máximo cada 15 m y se respetarán las juntas estructurales del edificio.

Según se indique en proyecto, los trasdosados podrán montarse sobre el forjado o sobre el suelo flotante. En el caso de que el solado se ejecute después del trasdosado, se colocará un film protector entre el solado y las placas de yeso laminado, para evitar que la humedad entre en contacto con las placas de yeso.

Si se trata de trasdosados de hojas de fábrica o de hormigón, se dejará una distancia mínima de 10 mm entre la fábrica y los canales de la perfilera.

En trasdosados directos, dependiendo del grado de irregularidades que presente la fábrica, se localizará el punto o zona más saliente para determinar qué tipo de trasdosado a ejecutar:

-Si las irregularidades de la hoja de fábrica son menores a 10 mm, se realizará a más ganar, es decir, con pelladas de pasta de yeso o a la llana dentada, imprimando la superficie del panel con un adhesivo adecuado. -Si las irregularidades son menores o iguales a 20 mm., se realizará con pelladas de pasta de agarre sobre el panel.

-En el caso de que las irregularidades de la fábrica sean mayores de 20 mm, se realizará con tientos o tiras de yeso. Los tientos son tiras de placas de 20 cm de ancho de suelo a techo. Los tientos se colocarán con pelladas a la hoja de fábrica, después transcurridas un mínimo de 24 horas se procederá a la fijación de los paneles. Si el espesor de los tientos lo permite, se podrán colocar los conductos sobre el cerramiento portador y aprovechar la cámara entre el trasdosado y el elemento de fábrica. El aislamiento térmico no deberá romperse en ningún momento para permitir la colocación de instalaciones, salvo en los puntos de salida (cajas para mecanismos eléctricos, de derivación, etc.). -Colocación de los perfiles o canales:

Primero se interpondrá una banda de estanquidad en el encuentro de la perfilera con el forjado, techo, los pilares, otros elementos de separación verticales y la hoja principal de las fachadas de una hoja, ventiladas o con el aislamiento por el exterior.

Cuando un conducto de instalaciones colectivas se adose a un elemento de separación vertical, se revestirá de tal forma que se garantice la continuidad de la solución constructiva y no se disminuya el aislamiento acústico del elemento de separación.

La tabiquería que acometa a un elemento de separación vertical ha de interrumpirse, permitiendo que el elemento de separación vertical sea continuo. Si el elemento de separación vertical es de dos hojas, la tabiquería no conectará las dos hojas del elemento de separación vertical y no interrumpirá la cámara.

Los perfiles o canales se colocarán con continuidad a tope, y no solapados; en los cruces y esquinas quedarán separados el espesor de las placas del tabique pasante.

Los perfiles o canales se anclarán tanto a suelo como a techo. La distancia entre anclajes vendrá marcada por el fabricante, y como mínimo deberán colocarse tres anclajes para piezas superiores a 50 cm y dos para piezas inferiores a 50 cm. El tipo y la fiabilidad del anclaje a las solicitaciones que se producen en él según el material del soporte, será avalada por el fabricante del anclaje.

-Colocación de elementos verticales de arranque con la obra gruesa o unidades terminadas:

Se fijarán a la obra con anclajes cada 60 cm como máximo y en no menos de tres puntos para tramos superiores a 50 cm. Se colocarán continuos de suelo a techo. Los canales inferior y superior se atornillarán.

-Perfiles fijos:

Los montantes que determinan puntos especiales de arranque, como esquinas, cruces, jambas, arranques, sujeción de soportes, etc., se situarán en su posición, y se atornillarán con tornillos tipo M, no con tornillos P, o se fijarán mediante punzonado, a los canales superior e inferior. No romperán la modulación general de los montantes de la unidad. Para la disposición y fijación de los perfiles precisos en cada punto se seguirán las indicaciones del fabricante.

Generalmente, en los cruces se podrá colocar un montante de encuentro dentro del tabique del que arrancan los otros y en estos últimos se colocarán montantes de arranque; o bien se sujetará el montante de arranque del tabique a realizar a la placa o placas del tabique ya instalado mediante anclajes.

Para la realización de esquinas se colocarán dos montantes, uno por cada tabique coincidente.

Cercos de puertas, armarios, etc., se reforzará la estructura en el dintel, colocando dos tramos de montantes atornillados con tornillos M o unidos por punzonamiento a los que forman las jambas. En el dintel del cerco se colocará un canal doblado a 90° en sus dos extremos formando unas patillas de 15 a 20 cm, e igualmente el canal del suelo se subirá de 15 cm a 20 cm por cada lateral del hueco. Estas patillas quedarán unidas por atornillado o punzonado a los montantes que enmarcan el hueco.

Se atenderá a las instrucciones del fabricante para determinar la máxima longitud del tabique sin rigidizadores (cercos, encuentros, esquinas, son considerados así), que dependerá del tipo de tabique, modulación, dimensión del perfil, número y espesor de las placas.

-Perfiles intermedios o de modulación:

Se encajarán en los canales por simple giro, dejándolos sueltos, sin atornillar su unión, y con una longitud de 8 mm a 10 mm más corta de la luz entre suelo y techo. Se atenderá a las especificaciones de proyecto para determinar la distancia entre ejes, será submúltiplo de la dimensión de la placa y no mayor a 60 cm.

Manteniéndose esta modulación en la parte superior de los huecos.

Los montantes se colocarán en el mismo sentido, excepto los del final y los lógicos de huecos de paso o soportes para anclajes o similar. En el caso de que los montantes tengan una longitud menor que la luz a cubrir entre suelo y techo, se solaparán entre ellos o a través de piezas auxiliares, quedando el solape perfectamente solidario.

Deberán coincidir, en la misma línea horizontal, las perforaciones para el paso de instalaciones. Y se verificará que el perfil no quede debilitado en el caso de tener que realizar otras perforaciones. Se recomienda que los mecanismos de electricidad y otras instalaciones no coincidan en lados opuestos del tabique.

Tabiques dobles o especiales: se arriostrarán los montantes con cartelas de las dimensiones y a las distancias indicadas por el fabricante. En alturas especiales o caso de no desear el arriostramiento (juntas de dilatación,

altas prestaciones acústicas, etc.) se deberá consultar a la Dirección Facultativa, siendo necesario un estudio específico.

-Fijación de las placas de yeso (atornillado):

Primero se colocarán las placas de una de las caras del tabique, a continuación se montarán las instalaciones que lleve en su interior, no deberán servir de contacto entre la hoja de fábrica y las placas de yeso laminado, después se probarán (en su caso), se colocarán los anclajes, soportes y/o el aislamiento y se cerrará el tabique por la otra cara. Se utilizarán las piezas específicas necesarias para la distribución de conductos en el interior de la cámara. En el caso de que atraviesen un elemento de separación se deberán utilizar envolventes elásticas (pasamuros, que podrán ser, entre otros, coquillas de espuma de polietileno o espuma elastomérica), para impedir el paso de vibraciones a los elementos constructivos. Las holguras entre los pasamuros y los elementos de separación se sellarán.

En el caso de trasdosados, de existir instalaciones colocadas bajo roza dentro de la fábrica, se deberán retacar con mortero todas las rozas realizadas y procurar que las instalaciones discurran entre la perfilera. Las placas sólo deberán perforarse en los puntos en la salida de instalaciones o en los puntos donde se instalarán cajas para mecanismos eléctricos o registro.

Las placas se fijarán a los perfiles mediante tornillos perpendiculares a las placas cada 25 cm. La longitud de los tornillos será la especificada por el fabricante. Los tornillos del borde longitudinal de las placas se colocarán a 10 mm de éste y los de los bordes transversales a no menos de 15 mm. En la zona donde se produce el cruce de un montante con un canal, no se atornillarán las placas a los perfiles. Los tornillos han de quedar suficientemente rehundidos para permitir su posterior emplastecido.

El aislamiento acústico o material amortiguador de vibraciones se colocará en la cámara entre los perfiles, rellenando toda su superficie, con un espesor de material adecuado al ancho de la perfilera utilizada. Lo conveniente es utilizar absorbentes acústicos de densidad baja o media (de 10 a 70 kg/m³) que permitan el amoldamiento de los conductos sin deteriorarse.

En tabiques formados por varias capas superpuestas de placas de yeso laminado, se colocarán contrapeadas de manera que no coincidan las juntas entre placas ancladas a un mismo lado de la perfilera autoportante. En los tabiques sencillos o dobles las placas se colocarán en posición longitudinal respecto a los montantes, de manera que sus juntas verticales coincidan siempre con un montante.

En los tabiques múltiples y especiales se podrán colocar indistintamente en posición transversal o longitudinal. Las placas se apoyarán sobre calzos en el suelo, separándolas del suelo terminado entre 10 y 15 mm y a tope en el techo. Cuando las placas sean de menor dimensión que la altura libre, la colocación hará que no coincidan sus juntas transversales en la misma línea horizontal, realizándose un solape mínimo de 40 cm.

En los huecos, las placas se colocarán según instrucciones del fabricante. Cuando se trate de tabiques sencillos se colocarán haciendo bandera en los cercos. Las juntas entre placas de caras opuestas de un mismo nivel de laminación no coincidirán en el mismo montante.

-Tratamiento de las juntas:

Se tratarán las juntas entre las placas de yeso laminado y de estas con otros elementos constructivos para garantizar la estanquidad de la solución. Se podrá realizar de los siguientes modos: o Con pasta de juntas de yeso, y cinta de papel microperforado sobre ella. Una vez seca la junta, se aplicarán las capas de pasta precisas. o Cinta de malla autoadhesiva en las juntas y la posterior aplicación las capas de pasta de juntas precisas. El número de capas de pasta de juntas de terminación dependerá de la decoración posterior del paramento. Cuando en proyecto se indique la colocación de 2 o más placas de yeso laminado por cada lado, las placas se colocarán contrapeadas respecto a las placas de la fase anterior, debiéndose proceder al tratamiento de juntas y plastecido de tornillos de cada fase.

Las juntas perimetrales del trasdosado con el forjado y otras particiones, se podrán tratar o bien con pasta de yeso y cinta de juntas o bien podrá utilizarse silicona elástica.

5.2.3.- CONTROL DE EJECUCIÓN, ENSAYOS Y PRUEBAS DE UNIDADES DE OBRA

Control de ejecución

Se prestará especial atención en el control de ejecución de.

-Previo a la ejecución:

Se comprobará el estado correcto de los materiales que componen la partición.

Las superficies donde apoyará la perfilería estarán limpias y sin imperfecciones significativas.

-Replanteo:

Comprobar posibles desviaciones respecto a proyecto, tanto de replanteo como de espesores de la partición.

No podrán producirse errores superiores a ± 20 mm no acumulativos.

En trasdosados autoportantes, la perfilería estará separada al menos 10 mm de la hoja de fábrica. Juntas de dilatación de la tabiquería: máximo cada 15 m. -Ejecución:

Canales: colocación de banda de estanquidad en suelo, techo y en los encuentros laterales con elementos de fábrica y pilares. Se comprobarán los anclajes y arriostamiento adecuado, en su caso.

Montantes de arranque: fijaciones, tipo y distancia. Uniones a otros tabiques.

Montantes intermedios: modulación y sin atornillar.

Montantes fijos (esquinas, cruces, jambas, etc.): fijaciones y distancia.

Instalaciones: se llevan por dentro de la perfilería, en su caso, y se emplearán piezas específicas para el tendido de las mismas.

Aislamiento: cubre toda la superficie de la cámara y no ha sufrido roturas. Ancho adecuado a los montantes utilizados.

Refuerzos en huecos y fijación del cerco o premarco (descuadres y alabeos).

Sujeción de las placas: firmes, tornillos adecuados. Existencia de montante debajo de cada junta longitudinal.

Juntas entre las placas de yeso: tratamiento con pasta de juntas y cintas de papel o malla.

Encuentros entre las placas de yeso y el forjado o las particiones a las que éstas acometen: tratamiento con pasta de yeso y cinta de juntas.

Colocación de dos o más fases de placas de yeso: comprobación que la segunda fase se ha anclado de forma contrapeada con respecto a la fase anterior. Tratamiento de las de juntas y plastecido de tornillos de cada fase.

Zonas de circulación: Conforme al CTE DB SUA 2, apartado 1.1. Los paramentos carezcan de elementos salientes que no arranquen del suelo, que vuelen más de 15 cm en la zona de altura comprendida entre 15 cm y 2,20 m medida a partir del suelo y que presenten riesgo de impacto.

-Comprobación final:

Desplome, no mayor de 5 mm en 3 m de altura.

Planeidad general: diferencias entre resaltes no mayor a 5 mm, medida con regla de 2 m.

Planeidad local: diferencias entre resaltes no mayor a 1 mm, medida con regla de 20 cm.

Acabado de la superficie adecuado para la aplicación de revestimientos decorativos. Las placas de acabado estarán debidamente selladas y no existen rozas o roturas en ellas.

Las cajas de derivación y las de los mecanismos eléctricos (enchufes, interruptores, etc.) son apropiadas para las placas de yeso laminado. Ensayos y pruebas

Prueba previa in situ de los anclajes de los perfiles canal para verificar su idoneidad frente a las solicitaciones que se producen en ellos según el material del soporte.

Prueba de verificación del funcionamiento de las instalaciones que vayan a quedar ocultas. Esta prueba se realizará antes de cerrar el tabique.

5.2.4.- CRITERIOS DE MEDICIÓN Y VALORACIÓN DE UNIDADES DE OBRA

El criterio de medición y valoración será el que se especifique en el texto de cada partida, en el caso de que no venga recogido se seguirán los siguientes criterios:

Placa de yeso laminado con estructura metálica de acero galvanizado: m² de partición/trasdosado formado por el número de placas de yeso del tipo y espesor determinados, a uno o ambos lados de una estructura metálica sencilla/doble, formada por montantes separados a ejes una distancia determinada, en mm, y canales del ancho especificado, en mm, dando el espesor total especificado de partición/trasdosado terminada/o, en mm. Almas con aislante, en su caso, del tipo y espesor especificados, en una o en las dos estructuras. Parte proporcional de tornillería, pastas y cintas para juntas, bandas de estanquidad, anclajes para suelo y techo, incluso replanteo, preparación, corte y colocación de las placas y estructura soporte, nivelación y aplomado, formación de premarcos, ejecución de ángulos y paso de instalaciones, acabado de juntas, parte proporcional de mermas, roturas, accesorios de fijación y limpieza.

Totalmente terminado y listo para imprimir y decorar.

Trasdosados directos con placa de yeso laminado: m² de trasdosado directo con panel compuesto de placa de yeso laminado trasdosada con aislante, adherido al soporte mediante pasta de agarre, listo para pintar, incluso replanteo, preparación, corte y colocación de las placas, nivelación y aplomado, formación de premarcos, ejecución de ángulos y paso de instalaciones, acabado de juntas, parte proporcional de mermas roturas y accesorios de fijación y limpieza. Totalmente terminado y listo para imprimir y decorar.

5.2.5.- VERIFICACIONES Y PRUEBAS DE SERVICIO

Como se recoge en el CTE DB HR Capítulo 5.3: En el caso de que se realicen mediciones in situ mediciones in situ para verificar las exigencias de aislamiento acústico a ruido aéreo y de limitación del tiempo de reverberación, se harán por laboratorios y conforme a lo establecido en las UNE- EN ISO 140-4, UNE-EN ISO 16283-1:2015 y UNE-EN ISO 140-5:1999 para ruido aéreo y en la UNE-EN ISO 3382, UNE-EN ISO 33821:2010 y UNE-EN ISO 3382-2:2008 para tiempo de reverberación. La valoración global de resultados de las mediciones de aislamiento se realizará conforme a las definiciones de diferencia de niveles estandarizada para cada tipo de ruido según lo establecido en el Anejo H del DB HR.

Se admiten tolerancias en el cumplimiento de las exigencias del DB HR entre los valores obtenidos por mediciones in situ y los valores límite establecidos en el apartado 2.1 del DB HR:- Aislamiento a ruido de impacto: 3 dB. - Tiempo de reverberación: 0,1 segundos.

6.- REVESTIMIENTOS Y FALSOS TECHOS

6.1.- REVESTIMIENTOS DE YESO Y PERLITA

6.1.1.- CARACTERÍSTICAS TÉCNICAS Y CONDICIONES DE SUMINISTRO Y RECEPCIÓN DE MATERIALES

Se atenderá a lo especificado en el CTE DB HE 1, apartado 6, si forma parte de la envolvente térmica, se verificará que los materiales cumplen las especificaciones de proyecto respecto a las propiedades higrotérmicas de los mismos : conductividad térmica λ , factor de resistencia a la difusión del vapor de agua μ , densidad ρ y calor específico c_p , de manera que se cumpla la transmitancia térmica máxima exigida a los cerramientos que forman la envolvente térmica.

Según DB HR, apartado 4.1, en el pliego de condiciones del proyecto deberán expresarse las características acústicas de los materiales utilizados en los elementos constructivos de separación. Los materiales que

componen los elementos constructivos homogéneos se caracterizan por la masa por unidad de superficie kg/m².

-Cemento común.

-Cal.

-Agua. Procedencia. Calidad.

-Aditivos: plastificante, hidrofugante, etc.

-Pigmentos para la coloración.

-Enlucido y esquinas: podrán ser metálicas para enlucido exterior, interior, etc.

-Malla de refuerzo: material (armadura de fibra de vidrio, tela metálica, etc.). Paso de retícula. Espesor.

-Morteros para revoco y enlucido.

-Yeso para la construcción.

-Aditivos de los morteros monocapa: retenedores de agua, que mejoran las condiciones de curado; hidrofugantes, para evitar que el revestimiento absorba un exceso de agua; aireantes, que contribuyen a la obtención de una masa de material con menor cantidad de agua, por tanto más manejable; cargas ligeras aumentan la deformidad del material y reducen su peso del material y su módulo elástico; fibras, de origen natural o artificial, para mejorar la cohesión de la masa y su comportamiento frente a las deformaciones; y pigmentos, que dan lugar a una extensa gama cromática. -Junquillos para juntas de trabajo o para despieces decorativos: Dimensiones. Sección. Material (madera, plástico, aluminio lacado o anodizado).

6.1.2.- CONDICIONES DE CONSERVACIÓN, ALMACENAMIENTO Y MANIPULACIÓN DE MATERIALES

Tipos:

Mortero seco: En sacos o en silos compartimentados, estancos y aislados de la humedad, con amasado automático.

Mortero predosificado: se dispondrá en silos compartimentados, estancos y aislados de la humedad, separándose el conglomerante y el árido.

Mortero húmedo: el camión hormigonera lo depositará en cubilotes facilitados por el fabricante.

Cemento: si el suministro es envasado, se dispondrán sobre palets, o plataforma similar, en lugar cubierto, con ventilación y protegido de la intemperie, humedad del suelo y paramentos. Si el suministro es a granel, se almacenará en silos o recipientes aislados de la humedad.

Generalmente, el tiempo máximo de almacenamiento será de tres, dos y un mes, para las clases resistentes de cemento 32,5, 42,5 y 52,5 o para morteros que contengan esos cementos.

Cales aéreas (endurecen lentamente por la acción del CO₂ presente en el aire). Cal viva en polvo: se almacenará en depósitos o sacos de papel herméticos y en lugar seco para impedir su carbonatación. Cal aérea hidratada (apagada): se almacenará en depósitos herméticos, estancos a la acción del anhídrido carbónico, en lugar seco y protegido de corrientes de aire.

Cales hidráulicas (fraguan y endurecen con el agua): se conservarán en lugar seco y protegido de corrientes de aire para impedir su hidratación y posible carbonatación.

Áridos: se protegerán para que no se contaminen por el ambiente ni por el terreno, tomando las precauciones para impedir su segregación.

Aditivos: se protegerán para impedir su contaminación ni la alteración de sus propiedades por factores físicos o químicos.

Adiciones (cenizas volantes, humo de sílice): se almacenarán en silos y recipientes impermeables que los protejan de la humedad y la contaminación.

6.1.3.- CONTROL DE RECEPCIÓN DE MATERIALES

El control de recepción tiene por objeto comprobar que las características técnicas de los productos, equipos y sistemas suministrados satisfacen lo exigido en el proyecto. Este control comprenderá el control de la documentación de los suministros, realizado de acuerdo con el artículo 7.2.1 del CTE (incluso el marcado CE y la Declaración de Prestaciones, cuando sea pertinente), el control mediante distintivos de calidad o evaluaciones técnicas de idoneidad, según el artículo 7.2.2 del CTE y el control mediante ensayos, conforme al artículo 7.2.3.

Los materiales cumplirán con lo especificado en el Reglamento Europeo de Productos de Construcción (RPC) 305/2011. Se atenderá a la última publicación en el B.O.E. del listado completo de la Normas Armonizadas de Productos de Construcción.

6.1.4.- CARACTERÍSTICAS TÉCNICAS Y PROCESO DE EJECUCIÓN DE UNIDADES DE OBRA

Como recoge el DB HR, apartado 4.2, en el pliego también se expresarán las características acústicas de los elementos constructivos que se obtendrán mediante ensayos en laboratorio. En el caso de que se obtengan mediante métodos de cálculo, los valores obtenidos y la justificación de los cálculos deberán incluirse en la memoria del proyecto y consignarse en el pliego de condiciones.

Ejecución

-Como criterios generales:

Conforme al CTE DB HS 1, apartado. 2.3.3.1, las juntas de dilatación de la hoja principal, tendrán un sellante sobre un relleno introducido en la junta, que quedará enrasado con el paramento sin enfoscar.

Conforme al CTE DB HS 1, apartado. 2.1.2, en muros de sótano en contacto con el terreno, según el tipo de muro, de impermeabilización y el grado de impermeabilidad exigido, se revestirá su cara interior con una capa de mortero hidrófugo sin revestir.

Conforme al CTE DB HS 1, apartado. 2.3.2, en función de la existencia o no de revestimiento exterior y del grado de impermeabilidad, se exigirán las siguientes condiciones en las fachadas:

El revestimiento continuo exterior tendrá un espesor de entre 10 y 15 mm, excepto los acabados con una capa plástica delgada, para conseguir una resistencia media a la filtración, adherencia al soporte suficiente para garantizar su estabilidad; permeabilidad al vapor suficiente para impedir su deterioro por acumulación de vapor entre él y la hoja principal y adaptación a los movimientos del soporte. En el caso de instalación del aislante por el exterior de la hoja principal de la fachada, se colocará una armadura de malla de fibra de vidrio o de poliéster, con el fin de mejorar el comportamiento frente a la fisuración.

Para conseguir una resistencia media a la filtración del revestimiento intermedio en la cara interior de la hoja principal, el enfoscado de mortero tendrá un espesor mínimo de 10 mm; para conseguir una resistencia alta a la filtración, el enfoscado de mortero llevará aditivos hidrofugantes con un espesor mínimo de 15 mm.

Para conseguir una resistencia muy alta a la filtración de la barrera contra la penetración del agua, se dispondrá un revestimiento continuo intermedio en la cara interior de la hoja principal, con las siguientes características: estanquidad al agua suficiente para que el agua de filtración no entre en contacto con la hoja del cerramiento dispuesta inmediatamente por el interior del mismo; adherencia al soporte suficiente para garantizar su estabilidad; permeabilidad suficiente al vapor para impedir su deterioro como consecuencia de una acumulación de vapor entre él y la hoja principal; adaptación a los movimientos del soporte y comportamiento muy bueno frente a la fisuración, (que no se fisure debido a los esfuerzos mecánicos producidos por el movimiento de la estructura, por los esfuerzos térmicos relacionados con el clima y con la alternancia día-noche, ni por la retracción propia del material constituyente del mismo); estabilidad frente a los ataques físicos, químicos y biológicos que evite la degradación de su masa.

Otras acciones para conseguir una resistencia muy alta a la filtración: el revestimiento continuo exterior tendrá estanquidad al agua suficiente para que el agua de filtración no entre en contacto con la hoja del cerramiento

dispuesta inmediatamente por el interior del mismo; adherencia al soporte suficiente para garantizar su estabilidad; permeabilidad al vapor suficiente para impedir su deterioro como consecuencia de una acumulación de vapor entre él y la hoja principal; adaptación a los movimientos del soporte y comportamiento muy bueno frente a la fisuración, (que no se fisure debido a los esfuerzos mecánicos producidos por el movimiento de la estructura, por los esfuerzos térmicos relacionados con el clima y con la alternancia día-noche, ni por la retracción propia del material constituyente del mismo); estabilidad frente a los ataques físicos, químicos y biológicos que evite la degradación de su masa.

Conforme al CTE DB HS 1 apartado 2.1.2. Si el muro en contacto con el terreno, para conseguir una impermeabilización tipo II y se impermeabiliza mediante aplicaciones líquidas, la capa protectora podrá ser un mortero reforzado con una armadura. Cuando el muro sea de fábrica para conseguir una impermeabilización tipo I3, se recubrirá por su cara interior con un revestimiento hidrófugo, como una capa de mortero hidrófugo sin revestir.

Conforme al CTE DB HS 1, apartado. 2.1.3.1 Cuando el muro se impermeabilice por el interior, sobre la barrera impermeable colocada en los arranques de fachada, se dispondrá una capa de mortero de regulación de 2 cm de espesor como mínimo.

Conforme al CTE DB HS 1, apartado. 2.1.3.6. Las juntas horizontales de los muros de hormigón prefabricado podrán sellarse con mortero hidrófugo de baja retracción.

Conforme al CTE DB HS 1, apartado 2.3.3.3. Cuando la hoja principal esté interrumpida por los forjados se dispondrá un refuerzo del revestimiento exterior con mallas dispuestas a lo largo del forjado de tal forma que sobrepasen el elemento hasta 15 cm por encima del forjado y 15 cm por debajo de la primera hilada de la fábrica.

Conforme al CTE DB HS 1, apartado 2.3.3.4. En fachadas con revestimiento continuo, si la hoja principal está interrumpida por los pilares, se reforzará el revestimiento con armaduras colocadas a lo largo del pilar de forma que lo sobrepasen 15 cm por ambos lados.

Conforme al CTE DB HS 1, apartado. 2.4.3.5. En cubiertas, cuando se disponga una capa de protección, y la cubierta no sea transitable, se podrá utilizar mortero que conforme una capa resistente a la intemperie en función de las condiciones ambientales previstas y con peso suficiente para contrarrestar la succión del viento.

Conforme al CTE DB HS 1, apartado. 2.4.3.5.2 Solado fijo. Podrá ser de capa de mortero o mortero filtrante. Conforme al CTE DB HS 1, apartado. 2.4.3.5.4 Capa de rodadura. Cuando el aglomerado asfáltico se vierta sobre una capa de mortero dispuesta sobre la impermeabilización, se colocará entre estas dos capas una capa separadora de mortero para impedir la adherencia entre ellas de 4 cm de espesor como máximo y armada de tal manera que se evite su fisuración. Esta capa de mortero se aplicará sobre el impermeabilizante en los puntos singulares que se encuentren impermeabilizados.

Conforme al CTE DB HS 1, apartado 2.4.4.1.2 Encuentro de la cubierta con un paramento vertical. Para que el agua de las precipitaciones o la que se deslice por el paramento no se filtre por el remate superior de la impermeabilización, éste podrá realizarse con mortero en bisel con un ángulo de 30° con la horizontal y redondeándose la arista del paramento.

Conforme al CTE DB HS 1, apartado 5.1.1.3. Condiciones del revestimiento hidrófugo de mortero: el paramento donde se va aplicar el revestimiento estará limpio. Se aplicarán al menos cuatro capas de revestimiento de espesor uniforme y el espesor total no será mayor que 2 cm. No se aplicará el revestimiento cuando la temperatura ambiente sea menor que 0 °C ni cuando se prevea un descenso de la misma por debajo de dicho valor en las 24 horas posteriores a su aplicación. En los encuentros se solaparán las capas del revestimiento al menos 25 cm.

Conforme al CTE DB HS 1, apartado 5.1.3.2. Condiciones del revestimiento intermedio: se dispondrá adherido al elemento que sirve de soporte y aplicarse de manera uniforme sobre éste.

Conforme al CTE DB HS 1, apartado. 5.1.3.5. Condiciones del revestimiento exterior. Se dispondrá adherido o fijado al elemento que sirve de soporte.

Conforme al CTE DB HR, apartado 5.1.1.1, en elementos de separación verticales con bandas elásticas (tipo 2) cuyo acabado superficial sea un enlucido, deberán impedirse los contactos entre el enlucido de la hoja que lleva bandas elásticas en su perímetro y el enlucido del techo en su encuentro con el forjado superior, para ello, se prolongará la banda elástica o se ejecutará un corte entre ambos enlucidos. Para rematar la junta, podrán utilizarse cintas de celulosa microperforada.

Además de la misma manera, deberán impedirse los contactos entre el enlucido del tabique o de la hoja interior de fábrica de la fachada que lleven bandas elásticas en su encuentro con un elemento de separación vertical de una hoja de fábrica (Tipo 1, conforme al DB HR) y el enlucido de ésta. También se impedirán los contactos entre el enlucido de la hoja que lleva bandas elásticas en su perímetro y el enlucido de la hoja principal de las fachadas de una sola hoja, ventiladas o con el aislamiento por el exterior.

- Guarnecidos:

Previamente al revestido, se habrán recibido los cercos de puertas y ventanas y repasado la pared, tapando los desperfectos que pudiera haber; asimismo se habrán recibido los ganchos y repasado el techo. Los muros exteriores estarán terminados, incluso el revestimiento exterior si lo lleva, así como la cubierta del edificio o al menos tres forjados sobre la planta en que se va a realizar el guarnecido.

No se realizará el guarnecido cuando la temperatura ambiente sea inferior a 5 °C.

En las aristas verticales de esquina se colocarán guardavivos, aplomándolos y punteándolos con pasta de yeso en su parte perforada. Una vez colocado se realizará una maestra a cada uno de sus lados.

Cuando se trate de guarnecido maestreado, se ejecutarán maestras de yeso a base de bandas de al menos 12 mm de espesor, en rincones, esquinas y guarniciones de huecos de paredes, en todo el perímetro del techo y en un mismo paño cada 3 m como mínimo.

La pasta de yeso se utilizará inmediatamente después de su amasado, sin adición posterior de agua. Se aplicará la pasta entre maestras, apretándola contra la superficie, hasta enrasar con ellas. El espesor del guarnecido será de 12 mm y se cortará en las juntas estructurales del edificio. Cuando el espesor del guarnecido sea superior a 15 mm, se realizará por capas sucesivas de este espesor máximo, previo fraguado de la anterior, terminada rayada para mejorar la adherencia. Se impedirán los golpes y vibraciones que puedan afectar a la pasta durante su fraguado.

-Enfoscados:

Se habrán recibido los cercos de puertas y ventanas, bajantes, canalizaciones y demás elementos fijados a los paramentos. Para enfoscados exteriores estará terminada la cubierta.

Se humedecerá el soporte, previamente limpio. Habrá fraguado el mortero u hormigón del soporte a revestir. En caso de haber discontinuidades en el soporte, se colocará un refuerzo de tela metálica en la junta, tensa y fijada con un solape mínimo de 10 cm a cada lado.

No se confeccionará el mortero cuando la temperatura del agua de amasado sea inferior a 5 °C o superior a 40 °C. Se utilizarán aditivos anticongelantes si así lo requiere el clima. Se amasará exclusivamente la cantidad que se vaya a necesitar.

Enfoscados sin maestrear: se dispondrán en paramentos donde el enfoscado vaya a quedar oculto o donde la planeidad final se obtenga con un revoco, estuco o plaqueado.

Cuando se trate de enfoscados maestreados: se dispondrán maestras verticales formadas por bandas de mortero, formando arista en esquinas, rincones y guarniciones de hueco de paramentos verticales y en todo el perímetro del techo con separación no superior a 1 m en cada paño. Se aplicará el mortero entre maestras hasta conseguir un espesor de 15 mm; cuando sea se realizará por capas sucesivas. Si una capa de enfoscado se

forma a base de varias pasadas de un mismo mortero fresco sobre fresco, cada pasada se aplicará después de iniciar a endurecer la anterior.

En enfoscados exteriores vistos se hará un llagueado, en recuadros de lado no mayor que 3 m, para impedir agrietamientos. Se respetarán las juntas estructurales.

Se paralizará la ejecución en tiempo de heladas (comprobando el enfoscado al recomenzar el trabajo), en tiempo de lluvias si no está protegido y en tiempo seco o ventoso.

-Revocos:

Se habrán recibido los cercos de puertas y ventanas, bajantes, canalizaciones y demás elementos fijados a los paramentos.

Cuando se trate de revoco tendido con mortero de cemento: el mortero de revoco se aplicará con llana, comenzando por la parte superior del paramento; el espesor total del revoco no será inferior a 8 mm.

Cuando se trate de revoco proyectado con mortero de cemento: una vez aplicada una primera capa de mortero con el fratas de espesor no inferior a 3 mm, se proyectarán dos capas más, (manualmente con escobilla o mecánicamente) hasta conseguir un espesor total no inferior a 7 mm, continuando con sucesivas capas hasta conseguir la rugosidad deseada.

Cuando se trate de revoco tendido con mortero de cal o estuco: se aplicará con fratas una primera capa de mortero de cal de dosificación 1:4 con grano grueso, se deberá iniciar por la parte superior del paramento; una vez endurecida, se aplicará con el fratas otra capa de mortero de cal de dosificación 1:4 con el tipo de grano especificado. El espesor total del revoco no será inferior a 10 mm.

Cuando se trate de revoco proyectado con mortero preparado de resinas sintéticas: se aplicará el mortero manual o mecánicamente en sucesivas capas evitando las acumulaciones; la superficie a revestir se dividirá en paños no superiores a 10 m². El espesor total del revoco no será inferior a 3 mm.

Cuando se trate de revoco tendido con mortero preparado de resinas sintéticas: se comenzará el tendido por la parte superior del paramento. El mortero se aplicará con llana y la superficie a revestir se dividirá en paños no superiores a 10 m². El espesor del revoco no será inferior a 1 mm.

Cuando se trate de revoco con mortero preparado monocapa: En el caso de que se haya aplicado una capa regularizadora con el fin de mejorar la planeidad del soporte, se esperará al menos 7 días para su completo endurecimiento. Antes de empezar a aplicar el revestimiento, se replantearán y realizarán juntas de despiece con junquillos adheridos a la fachada con el propio mortero de base del monocapa. Las juntas de despiece horizontales se dispondrán cada 2,20 metros y las verticales cada 7 metros y tendrán un ancho entre 10 y 20 mm, se respetarán las juntas estructurales. Embutida entre dos capas de revestimiento, se colocará malla de fibra de vidrio tratada contra los álcalis en los puntos singulares (dinteles, forjados, etc.), cajas de persiana sobresaliendo un mínimo de 20 cm a cada lado con el cerramiento, huecos de ventana con tiras como mínimo de 20 por 40 cm colocadas en diagonal. Cuando haya encuentros entre soportes de distinta naturaleza se resolverán, marcando la junta o puentando la unión y armando el revestimiento con mallas.

El mortero vendrá predosificado industrialmente. Se mezclará con agua y se aplicará en una única capa de unos 10 a 15 mm de espesor, si el espesor es mayor de 15 mm, se aplicarán 2 manos, dejando la primera con acabado rugoso. La aplicación se podrá hacer manual con llana o mediante proyección mecánica, con máquinas de proyección continuas o discontinuas. En caso de colocar refuerzos de malla de fibra de vidrio, de poliéster o metálica, se situará en el centro del espesor del revoco. La totalidad del material se aplicará en las mismas condiciones climáticas. Con temperaturas elevadas, viento o en climas muy secos, la superficie se humedecerá con manguera y difusor para impedir una desecación excesiva. A las 24 horas se retirarán los junquillos, una vez que el mortero empiece a endurecer y tenga la consistencia suficiente para que no se deforme la línea de junta.

Cuando la temperatura sea inferior a 0 °C o superior a 30 °C a la sombra, o en tiempo lluvioso cuando el paramento no esté protegido, se paralizará la ejecución. Se impedirán golpes o vibraciones que puedan afectar al mortero durante el fraguado. En ningún caso se permitirán los secados artificiales. Una vez transcurridas 24 horas desde su ejecución, se mantendrá húmeda la superficie revocada hasta que haya fraguado.

6.1.5.- CONDICIONES PREVIAS A SU REALIZACIÓN DE UNIDADES DE OBRA

Soporte

-Guarnecidos:

La superficie a revestir con el guarnecido estará limpia y humedecida. El guarnecido sobre el que se aplique el enlucido estará fraguado y tener consistencia suficiente para no desprenderse al aplicar el enlucido, la superficie del guarnecido estará, además, rayada y limpia. -Enfoscados:

Soportes admitidos: fábricas de ladrillos cerámicos o sílico-calcáreos, bloques o paneles de hormigón, bloques cerámicos.

Soportes no admitidos: los que estén hidrofugados superficialmente o con superficies vitrificadas, pinturas, revestimientos plásticos o a base de yeso.

Las resistencias mecánicas del mortero, o sus coeficientes de dilatación, no serán superiores a los del soporte. Deberá existir compatibilidad con los componentes del mortero, tanto de sus características físicas como mecánicas: impedir reacciones entre el yeso del soporte y el cemento de componente de mortero.

Estabilidad (haber experimentado la mayoría de las retracciones). No degradable. Resistencia a la deformación.

Capacidad limitada de absorción de agua.

Tendrá la porosidad y acciones capilares suficientes para conseguir la adhesión del mortero.

Si el grado de humedad: si es excesivo, no estará saturado para impedir falta de adherencia y producción de eflorescencias superficiales; si es bajo, según las condiciones ambientales, se mojará y se esperará a que absorba el agua;

Estará exento de polvo, trazas de aceite, etc. que perjudiquen la adherencia del mortero.

De no tener la suficiente rugosidad, se creará mediante picado o colocación con anclajes de malla metálica o plástico.

Regularidad. Si carece de ella, se aplicará una capa niveladora de mortero con rugosidad suficiente para conseguir adherencia; asimismo habrá endurecido y se humedecerá previamente a la ejecución del enfoscado.

Estará libre de sales solubles en agua (sulfatos, portlandita, etc.).

La fábrica soporte se dejará a junta degollada, barriéndose y regándose previamente a la aplicación del mortero.

En el caso de paramentos antiguos, se rascará hasta descascarillarlos.

-Revocos:

Revoco con mortero preparado:

Sobre enfoscado: éste se limpiará y humedecerá.

En el caso de revocos monocapa sobre paramento sin revestir: el soporte será rugoso para facilitar la adherencia y se deberá garantizar la estabilidad, resistencia, planeidad y limpieza.

Para superficies excesivamente lisas se deberá proceder a un repicado o a la aplicación de una imprimación adecuada, ya sea sintética o a base de cemento. Los soportes muy absorbentes se tratarán con una imprimación previa que puede ser una emulsión añadida al agua de amasado. Los soportes que mezclen elementos de distinto acabado se tratarán para regularizar su distinta absorción.

Revoco con mortero hecho en obra de cemento o de cal: sobre superficie del enfoscado, donde el mortero habrá fraguado y la superficie estará limpia y humedecida.

6.1.6.- TOLERANCIAS ADMISIBLES DE UNIDADES DE OBRA

Conforme al CTE DB HS 1, apartado 2.3.2, para conseguir una resistencia media a la filtración, el revestimiento continuo exterior tendrá un espesor de entre 10 y 15 mm.

El espesor podrá ser de unos 10 a 20 mm, cuando se trate de revoco con mortero preparado monocapa,

6.1.7.- CONDICIONES DE TERMINACIÓN DE UNIDADES DE OBRA

Tipos:

-Guarnecidos:

Una vez fraguado el guarnecido, se procederá al enlucido con yeso fino terminado con llana, quedará a línea con la arista del guardavivos, se conseguirá un espesor de 3 mm.

-Enfoscados:

Hasta que el mortero haya fraguado se mantendrá húmeda la superficie enfoscada mediante riego directo, especialmente en tiempo caluroso, seco, o con vientos fuertes. El sistema de curado mediante regado podrá sustituirse mediante la protección con revestimiento plástico si se retiene la humedad inicial de la masa durante la primera fase de endurecimiento.

Cuando el enfoscado sirva de soporte a otra capa de revoco o estuco la textura, con o sin fratasar, será lo bastante rugosa.

Los acabados podrán ser:

Fratasado, en acabado como soporte a un enlucido, pintura rugosa o aplacado con piezas pequeñas recibidas con mortero o adhesivo.

Bruñido, en acabado como soporte a una pintura lisa o revestimiento pegado de tipo ligero o flexible o en el caso de necesitarse un enfoscado más impermeable. -Revocos:

Revoco tendido con mortero de cemento: Acabados repicado, raspado con rasqueta metálica, bruñido, a fuego o esgrafiado.

Revoco tendido con mortero preparado de resinas sintéticas: Acabados pétreos con llana, raspado o picado con rodillo de esponja.

Revoco tendido con mortero de cal o estuco: Acabados lavado con brocha y agua con o sin posterior picado, raspado con rasqueta metálica, alisado, bruñido o acabado con espátula.

Revoco con mortero preparado monocapa: El acabado se realizará función de los pigmentos y la textura deseada (abujardado, bruñido, fratasado, lavado, etc.). Estos acabados se aplicando distintos tratamientos superficiales una vez aplicado el material, o bien por proyección de áridos y planchado de la piedra cuando el mortero aún está fresco.

6.1.8.- CONDICIONES DE CONSERVACIÓN Y MANTENIMIENTO DE UNIDADES DE OBRA

Se deberá proteger del sol y del viento, una vez ejecutado, para permitir la hidratación, fraguado y endurecimiento del cemento.

Se consultará a la Dirección Facultativa en el caso de observar alguna anomalía, esta evaluará su importancia y dictaminará la solución a adoptar si fuera necesario.

6.1.9.- CONTROL DE EJECUCIÓN, ENSAYOS Y PRUEBAS DE UNIDADES DE OBRA

Control de ejecución

Se prestará especial atención en el control de ejecución de. -Guarnecidos:

Soporte: comprobación de que no esté completamente liso, deberá estar rugoso, rayado, picado o salpicado de mortero, de que no haya elementos metálicos en contacto y de que esté húmedo, en el caso de guarnecidos.

Verificar la ejecución de maestras o disposición de guardavivos.

Se verificará que no se añada agua después del amasado. -Enfoscados:

Soporte: estará limpio, rugoso y de adecuada resistencia, no podrá ser de yeso o de resistencia análoga o inferior a la de este.

Idoneidad del mortero conforme al proyecto.

Tiempo de utilización después de amasado.

Planeidad con regla de 1 m.

Disposición adecuada del maestreado.

-Revocos:

Soporte: la superficie deberá estar limpia y humedecida.

La dosificación del mortero se ajusta a lo especificado en proyecto.

Ensayos y pruebas

-Para todo tipo de revestimiento:

Se realizará una prueba de escorrentía en exteriores durante dos horas.

-Enfoscados:

Verificar la planeidad con regla de 1 m.

-Guarnecidos:

Se verificará espesor según lo especificado en proyecto.

Verificar planeidad con regla de 1 m.

Dureza superficial en guarnecidos y enlucidos >40 shore.

-Revocos:

Espesor, acabado y planeidad: defectos de planeidad superiores a 5 mm en 1 m. Comprobar, que se interrumpe el revoco en las juntas estructurales.

6.1.10.- CRITERIOS DE MEDICIÓN Y VALORACIÓN DE UNIDADES DE OBRA

El criterio de medición y valoración será el que se especifique en el texto de cada partida, en el caso de que no venga recogido se seguirán los siguientes criterios: -Enfoscado: m² de superficie de enfoscado realmente ejecutado, incluso preparación del soporte, incluyendo mochetas y dinteles y deduciéndose huecos.

-Guarnecido: m² de guarnecido con o sin maestreado y enlucido, realizado con pasta de yeso sobre paramentos verticales u horizontales, acabado manual con llana, incluso limpieza y humedecido del soporte, deduciendo los huecos y desarrollando las mochetas.

-Revoco:

m² de revoco, con mortero, aplicado mediante tendido o proyectado en una o dos capas, incluso acabados y posterior limpieza.

6.1.11.- MEDIDAS PARA ASEGURAR LA COMPATIBILIDAD ENTRE PRODUCTOS, ELEMENTOS Y SISTEMAS CONSTRUCTIVOS DE UNIDADES DE OBRA

Tipos:

-Guarnecidos:

No se revestirán con yeso:

-Las superficies de hormigón realizadas con encofrado metálico si previamente no se han dejado rugosas mediante rayado o salpicado con mortero.

-Los paramentos de locales en los que la humedad relativa habitual sea superior al 70%, o aquellos que frecuentemente hayan de ser salpicados por agua, debido a la actividad que en ellos se desarrolle.

-Las superficies metálicas, sin previamente revestirlas con una superficie de arcilla cocida.

Conforme al CTE DB SE A, apartado 3, durabilidad, ha de prevenirse la corrosión del acero mediante una estrategia global que considere en forma jerárquica al edificio en su conjunto y especialmente, los detalles, evitando el contacto directo con yesos, etc.

-Enfoscados:

Conforme al CTE DB HS1, apartado 2.3.2, en fachadas, cuando se dispone en fachadas con el aislante por el exterior de la hoja principal, será químicamente compatible con el aislante.

No son aptas para enfoscar:

Las superficies de yeso, ni las realizadas con resistencia análoga o inferior al yeso.

Las superficies metálicas que no hayan sido forradas previamente con piezas de arcilla cocida.

Para disminuir el riesgo de reacción con los iones sulfato procedentes de sales solubles en el agua, que es posible que existan dentro de la obra de fábrica. Será recomendable el empleo de cementos resistentes a los sulfatos, de bajo contenido de aluminato tricálcico, para, que daría lugar al compuesto expansivo "ettringita", lo que alteraría la estabilidad del mortero. Asimismo, dichas sales solubles pueden cristalizar en los poros del mortero dando lugar a fisuraciones.

En ambientes con ciclos hielo-deshielo, se controlará la porosidad del mortero, (tipo de conglomerante, aditivos, cantidad de agua de amasado, grado de hidratación, sistema de preparación, etc.), para impedir que el agua acceda a su interior.

Con el fin de impedir la aparición de eflorescencias, manchas en la superficie del mortero por la precipitación y posterior cristalización de sales disueltas en agua, cuando se evapora, se controlará el contenido de sulfatos, nitratos, carbonatos alcalinos, cloruros alcalinos y de magnesio, e hidróxido de calcio carbonatado (portlandita), que son solubles en el agua de la obra de fábrica o su entorno. Además se controlarán los factores que permitan la presencia de agua en la fábrica como son la humectación excesiva o una inadecuada protección, que permita el aporte excesivo de agua.

No se utilizarán áridos que contengan sulfuros oxidables, en caso de utilizar escorias siderúrgicas, se verificará que no contienen silicatos inestables ni compuestos ferrosos.

En morteros que incorporen armaduras, el contenido de iones cloruro en el mortero fresco no excederá del 0,1% de la masa de cemento seco, pues pueden influir en la corrosión de las armaduras, además en ese caso, se utilizarán aditivos anticongelantes no agresivos para estas armaduras, en especial los que contienen cloruros. El agua utilizada para el riego y curado del mortero no contendrá sustancias nocivas para el mismo.

-Revocos:

El revoco con mortero preparado monocapa no se colocará sobre soportes incompatibles con el material (por ejemplo de yeso), ni sobre soportes no adherentes, como amianto- cemento o metálicos.

Se colocarán refuerzos de o malla de fibra de vidrio, poliéster o metálica en los puntos singulares de la fachada, encuentros con estructura, dinteles, cajas de persiana...

6.1.12.- VERIFICACIONES Y PRUEBAS DE SERVICIO

Como se recoge en el CTE DB HR Capítulo 5.3: En el caso de que se realicen mediciones in situ mediciones in situ para verificar las exigencias de aislamiento acústico a ruido aéreo y de limitación del tiempo de reverberación, se harán por laboratorios y conforme a lo establecido en las UNE- EN ISO 140-4, UNE-EN ISO 16283-1:2015 y UNE-EN ISO 140-5:1999 para ruido aéreo y en la UNE-EN ISO 3382, UNE-EN ISO 33821:2010 y UNE-EN ISO 3382-2:2008 para tiempo de reverberación. La valoración global de resultados de las mediciones de aislamiento se realizará conforme a las definiciones de diferencia de niveles estandarizada para cada tipo de ruido según lo establecido en el Anejo H del DB HR.

Se admiten tolerancias en el cumplimiento de las exigencias del DB HR entre los valores obtenidos por mediciones in situ y los valores límite establecidos en el apartado 2.1 del DB HR:- Aislamiento a ruido de impacto: 3 dB. - Tiempo de reverberación: 0,1 segundos.

6.2.- REVESTIMIENTOS DE CEMENTO

6.2.1.- CARACTERÍSTICAS TÉCNICAS Y CONDICIONES DE SUMINISTRO Y RECEPCIÓN DE MATERIALES

Se atenderá a lo especificado en el CTE DB HE 1, apartado 6, si forma parte de la envolvente térmica, se verificará que los materiales cumplen las especificaciones de proyecto respecto a las propiedades higrotérmicas de los mismos : conductividad térmica λ , factor de resistencia a la difusión del vapor de agua μ , densidad ρ y calor específico c_p , de manera que se cumpla la transmitancia térmica máxima exigida a los cerramientos que forman la envolvente térmica.

Según DB HR, apartado 4.1, en el pliego de condiciones del proyecto deberán expresarse las características acústicas de los materiales utilizados en los elementos constructivos de separación. Los materiales que componen los elementos constructivos homogéneos se caracterizan por la masa por unidad de superficie kg/m^2 .

-Cemento común.

-Cal.

-Agua. Procedencia. Calidad.

-Aditivos: plastificante, hidrofugante, etc.

-Pigmentos para la coloración.

-Enlucido y esquinas: podrán ser metálicas para enlucido exterior, interior, etc.

-Malla de refuerzo: material (armadura de fibra de vidrio, tela metálica, etc.). Paso de retícula. Espesor.

-Morteros para revoco y enlucido.

-Yeso para la construcción .

-Aditivos de los morteros monocapa: retenedores de agua, que mejoran las condiciones de curado; hidrofugantes, para evitar que el revestimiento absorba un exceso de agua; aireantes, que contribuyen a la obtención de una masa de material con menor cantidad de agua, por tanto más manejable; cargas ligeras aumentan la deformidad del material y reducen su peso del material y su módulo elástico; fibras, de origen natural o artificial, para mejorar la cohesión de la masa y su comportamiento frente a las deformaciones; y pigmentos, que dan lugar a una extensa gama cromática. -Junquillos para juntas de trabajo o para despieces decorativos: Dimensiones. Sección. Material (madera, plástico, aluminio lacado o anodizado).

6.2.2.- CONDICIONES DE CONSERVACIÓN, ALMACENAMIENTO Y MANIPULACIÓN DE MATERIALES

Tipos:

-Mortero seco: En sacos o en silos compartimentados, estancos y aislados de la humedad, con amasado automático.

-Mortero predosificado: se dispondrá en silos compartimentados, estancos y aislados de la humedad, separándose el conglomerante y el árido.

-Mortero húmedo: el camión hormigonera lo depositará en cubilotes facilitados por el fabricante.

-Cemento: si el suministro es envasado, se dispondrán sobre palets, o plataforma similar, en lugar cubierto, con ventilación y protegido de la intemperie, humedad del suelo y paramentos. Si el suministro es a granel, se almacenará en silos o recipientes aislados de la humedad.

Generalmente, el tiempo máximo de almacenamiento será de tres, dos y un mes, para las clases resistentes de cemento 32,5, 42,5 y 52,5 o para morteros que contengan esos cementos.

- Cales aéreas (endurecen lentamente por la acción del CO₂ presente en el aire). Cal viva en polvo: se almacenará en depósitos o sacos de papel herméticos y en lugar seco para impedir su carbonatación. Cal aérea hidratada (apagada): se almacenará en depósitos herméticos, estancos a la acción del anhídrido carbónico, en lugar seco y protegido de corrientes de aire.
- Cales hidráulicas (fragan y endurecen con el agua): se conservarán en lugar seco y protegido de corrientes de aire para impedir su hidratación y posible carbonatación.
- Áridos: se protegerán para que no se contaminen por el ambiente ni por el terreno, tomando las precauciones para impedir su segregación.
- Aditivos: se protegerán para impedir su contaminación ni la alteración de sus propiedades por factores físicos o químicos.
- Adiciones (cenizas volantes, humo de sílice): se almacenarán en silos y recipientes impermeables que los protejan de la humedad y la contaminación.

6.2.3.- CONTROL DE RECEPCIÓN DE MATERIALES

El control de recepción tiene por objeto comprobar que las características técnicas de los productos, equipos y sistemas suministrados satisfacen lo exigido en el proyecto. Este control comprenderá el control de la documentación de los suministros, realizado de acuerdo con el artículo 7.2.1 del CTE (incluso el marcado CE y la Declaración de Prestaciones, cuando sea pertinente), el control mediante distintivos de calidad o evaluaciones técnicas de idoneidad, según el artículo 7.2.2 del CTE y el control mediante ensayos, conforme al artículo 7.2.3.

Los materiales cumplirán con lo especificado en el Reglamento Europeo de Productos de Construcción (RPC) 305/2011. Se atenderá a la última publicación en el B.O.E. del listado completo de la Normas Armonizadas de Productos de Construcción.

6.2.4.- CARACTERÍSTICAS TÉCNICAS Y PROCESO DE EJECUCIÓN DE UNIDADES DE OBRA

Como recoge el DB HR, apartado 4.2, en el pliego también se expresarán las características acústicas de los elementos constructivos que se obtendrán mediante ensayos en laboratorio. En el caso de que se obtengan mediante métodos de cálculo, los valores obtenidos y la justificación de los cálculos deberán incluirse en la memoria del proyecto y consignarse en el pliego de condiciones.

Ejecución

-Como criterios generales:

Conforme al CTE DB HS 1, apartado. 2.3.3.1, las juntas de dilatación de la hoja principal, tendrán un sellante sobre un relleno introducido en la junta, que quedará enrasado con el paramento sin enfoscar.

Conforme al CTE DB HS 1, apartado. 2.1.2, en muros de sótano en contacto con el terreno, según el tipo de muro, de impermeabilización y el grado de impermeabilidad exigido, se revestirá su cara interior con una capa de mortero hidrófugo sin revestir.

Conforme al CTE DB HS 1, apartado. 2.3.2, en función de la existencia o no de revestimiento exterior y del grado de impermeabilidad, se exigirán las siguientes condiciones en las fachadas:

El revestimiento continuo exterior tendrá un espesor de entre 10 y 15 mm, excepto los acabados con una capa plástica delgada, para conseguir una resistencia media a la filtración, adherencia al soporte suficiente para garantizar su estabilidad; permeabilidad al vapor suficiente para impedir su deterioro por acumulación de vapor entre él y la hoja principal y adaptación a los movimientos del soporte. En el caso de instalación del aislante por el exterior de la hoja principal de la fachada, se colocará una armadura de malla de fibra de vidrio o de poliéster, con el fin de mejorar el comportamiento frente a la fisuración.

Para conseguir una resistencia media a la filtración del revestimiento intermedio en la cara interior de la hoja principal, el enfoscado de mortero tendrá un espesor mínimo de 10 mm; para conseguir una resistencia alta a la filtración, el enfoscado de mortero llevará aditivos hidrofugantes con un espesor mínimo de 15 mm.

Para conseguir una resistencia muy alta a la filtración de la barrera contra la penetración del agua, se dispondrá un revestimiento continuo intermedio en la cara interior de la hoja principal, con las siguientes características: estanquidad al agua suficiente para que el agua de filtración no entre en contacto con la hoja del cerramiento dispuesta inmediatamente por el interior del mismo; adherencia al soporte suficiente para garantizar su estabilidad; permeabilidad suficiente al vapor para impedir su deterioro como consecuencia de una acumulación de vapor entre él y la hoja principal; adaptación a los movimientos del soporte y comportamiento muy bueno frente a la fisuración, (que no se fisure debido a los esfuerzos mecánicos producidos por el movimiento de la estructura, por los esfuerzos térmicos relacionados con el clima y con la alternancia día-noche, ni por la retracción propia del material constituyente del mismo); estabilidad frente a los ataques físicos, químicos y biológicos que evite la degradación de su masa.

Otras acciones para conseguir una resistencia muy alta a la filtración: el revestimiento continuo exterior tendrá estanquidad al agua suficiente para que el agua de filtración no entre en contacto con la hoja del cerramiento dispuesta inmediatamente por el interior del mismo; adherencia al soporte suficiente para garantizar su estabilidad; permeabilidad al vapor suficiente para impedir su deterioro como consecuencia de una acumulación de vapor entre él y la hoja principal; adaptación a los movimientos del soporte y comportamiento muy bueno frente a la fisuración, (que no se fisure debido a los esfuerzos mecánicos producidos por el movimiento de la estructura, por los esfuerzos térmicos relacionados con el clima y con la alternancia día-noche, ni por la retracción propia del material constituyente del mismo); estabilidad frente a los ataques físicos, químicos y biológicos que evite la degradación de su masa.

Conforme al CTE DB HS 1 apartado 2.1.2. Si el muro en contacto con el terreno, para conseguir una impermeabilización tipo II y se impermeabiliza mediante aplicaciones líquidas, la capa protectora podrá ser un mortero reforzado con una armadura. Cuando el muro sea de fábrica para conseguir una impermeabilización tipo I3, se recubrirá por su cara interior con un revestimiento hidrófugo, como una capa de mortero hidrófugo sin revestir.

Conforme al CTE DB HS 1, apartado. 2.1.3.1 Cuando el muro se impermeabilice por el interior, sobre la barrera impermeable colocada en los arranques de fachada, se dispondrá una capa de mortero de regulación de 2 cm de espesor como mínimo.

Conforme al CTE DB HS 1, apartado. 2.1.3.6. Las juntas horizontales de los muros de hormigón prefabricado podrán sellarse con mortero hidrófugo de baja retracción.

Conforme al CTE DB HS 1, apartado 2.3.3.3. Cuando la hoja principal esté interrumpida por los forjados se dispondrá un refuerzo del revestimiento exterior con mallas dispuestas a lo largo del forjado de tal forma que sobrepasen el elemento hasta 15 cm por encima del forjado y 15 cm por debajo de la primera hilada de la fábrica.

Conforme al CTE DB HS 1, apartado 2.3.3.4. En fachadas con revestimiento continuo, si la hoja principal está interrumpida por los pilares, se reforzará el revestimiento con armaduras colocadas a lo largo del pilar de forma que lo sobrepasen 15 cm por ambos lados.

Conforme al CTE DB HS 1, apartado. 2.4.3.5. En cubiertas, cuando se disponga una capa de protección, y la cubierta no sea transitable, se podrá utilizar mortero que conforme una capa resistente a la intemperie en función de las condiciones ambientales previstas y con peso suficiente para contrarrestar la succión del viento.

Conforme al CTE DB HS 1, apartado. 2.4.3.5.2 Solado fijo. Podrá ser de capa de mortero o mortero filtrante. Conforme al CTE DB HS 1, apartado. 2.4.3.5.4 Capa de rodadura. Cuando el aglomerado asfáltico se vierta sobre una capa

de mortero dispuesta sobre la impermeabilización, se colocará entre estas dos capas una capa separadora de mortero para impedir la adherencia entre ellas de 4 cm de espesor como máximo y armada de tal manera que se evite su fisuración. Esta capa de mortero se aplicará sobre el impermeabilizante en los puntos singulares que se encuentren impermeabilizados.

Conforme al CTE DB HS 1, apartado 2.4.4.1.2 Encuentro de la cubierta con un paramento vertical. Para que el agua de las precipitaciones o la que se deslice por el paramento no se filtre por el remate superior de la impermeabilización, éste podrá realizarse con mortero en bisel con un ángulo de 30° con la horizontal y redondeándose la arista del paramento.

Conforme al CTE DB HS 1, apartado 5.1.1.3. Condiciones del revestimiento hidrófugo de mortero: el paramento donde se va aplicar el revestimiento estará limpio. Se aplicarán al menos cuatro capas de revestimiento de espesor uniforme y el espesor total no será mayor que 2 cm. No se aplicará el revestimiento cuando la temperatura ambiente sea menor que 0 °C ni cuando se prevea un descenso de la misma por debajo de dicho valor en las 24 horas posteriores a su aplicación. En los encuentros se solaparán las capas del revestimiento al menos 25 cm.

Conforme al CTE DB HS 1, apartado 5.1.3.2. Condiciones del revestimiento intermedio: se dispondrá adherido al elemento que sirve de soporte y aplicarse de manera uniforme sobre éste.

Conforme al CTE DB HS 1, apartado 5.1.3.5. Condiciones del revestimiento exterior. Se dispondrá adherido o fijado al elemento que sirve de soporte.

Conforme al CTE DB HR, apartado 5.1.1.1, en elementos de separación verticales con bandas elásticas (tipo 2) cuyo acabado superficial sea un enlucido, deberán impedirse los contactos entre el enlucido de la hoja que lleva bandas elásticas en su perímetro y el enlucido del techo en su encuentro con el forjado superior, para ello, se prolongará la banda elástica o se ejecutará un corte entre ambos enlucidos. Para rematar la junta, podrán utilizarse cintas de celulosa microperforada.

Además de la misma manera, deberán impedirse los contactos entre el enlucido del tabique o de la hoja interior de fábrica de la fachada que lleven bandas elásticas en su encuentro con un elemento de separación vertical de una hoja de fábrica (Tipo 1, conforme al DB HR) y el enlucido de ésta. También se impedirán los contactos entre el enlucido de la hoja que lleva bandas elásticas en su perímetro y el enlucido de la hoja principal de las fachadas de una sola hoja, ventiladas o con el aislamiento por el exterior.

-Guarnecidos:

Previamente al revestido, se habrán recibido los cercos de puertas y ventanas y repasado la pared, tapando los desperfectos que pudiera haber; asimismo se habrán recibido los ganchos y repasado el techo. Los muros exteriores estarán terminados, incluso el revestimiento exterior si lo lleva, así como la cubierta del edificio o al menos tres forjados sobre la planta en que se va a realizar el guarnecido.

No se realizará el guarnecido cuando la temperatura ambiente sea inferior a 5 °C.

En las aristas verticales de esquina se colocarán guardavivos, aplomándolos y punteándolos con pasta de yeso en su parte perforada. Una vez colocado se realizará una maestra a cada uno de sus lados.

Cuando se trate de guarnecido maestreado, se ejecutarán maestras de yeso a base de bandas de al menos 12 mm de espesor, en rincones, esquinas y guarniciones de huecos de paredes, en todo el perímetro del techo y en un mismo paño cada 3 m como mínimo.

La pasta de yeso se utilizará inmediatamente después de su amasado, sin adición posterior de agua. Se aplicará la pasta entre maestras, apretándola contra la superficie, hasta enrasar con ellas. El espesor del guarnecido será de 12 mm y se cortará en las juntas estructurales del edificio. Cuando el espesor del guarnecido sea superior a 15 mm, se realizará por capas sucesivas de este espesor máximo, previo fraguado de la anterior, terminada rayada para mejorar la adherencia. Se impedirán los golpes y vibraciones que puedan afectar a la pasta durante su fraguado.

-Enfoscados:

Se habrán recibido los cercos de puertas y ventanas, bajantes, canalizaciones y demás elementos fijados a los paramentos. Para enfoscados exteriores estará terminada la cubierta.

Se humedecerá el soporte, previamente limpio. Habrá fraguado el mortero u hormigón del soporte a revestir. En caso de haber discontinuidades en el soporte, se colocará un refuerzo de tela metálica en la junta, tensa y fijada con un solape mínimo de 10 cm a cada lado.

No se confeccionará el mortero cuando la temperatura del agua de amasado sea inferior a 5 °C o superior a 40 °C. Se utilizarán aditivos anticongelantes si así lo requiere el clima. Se amasará exclusivamente la cantidad que se vaya a necesitar.

Enfoscados sin maestrear: se dispondrán en paramentos donde el enfoscado vaya a quedar oculto o donde la planeidad final se obtenga con un revoco, estuco o plaqueado.

Cuando se trate de enfoscados maestreados: se dispondrán maestras verticales formadas por bandas de mortero, formando arista en esquinas, rincones y guarniciones de hueco de paramentos verticales y en todo el perímetro del techo con separación no superior a 1 m en cada paño. Se aplicará el mortero entre maestras hasta conseguir un espesor de 15 mm; cuando sea se realizará por capas sucesivas. Si una capa de enfoscado se forma a base de varias pasadas de un mismo mortero fresco sobre fresco, cada pasada se aplicará después de iniciar a endurecer la anterior.

En enfoscados exteriores vistos se hará un llagueado, en recuadros de lado no mayor que 3 m, para impedir agrietamientos. Se respetarán las juntas estructurales.

Se paralizará la ejecución en tiempo de heladas (comprobando el enfoscado al recomenzar el trabajo), en tiempo de lluvias si no está protegido y en tiempo seco o ventoso.

-Revocos:

Se habrán recibido los cercos de puertas y ventanas, bajantes, canalizaciones y demás elementos fijados a los paramentos.

Cuando se trate de revoco tendido con mortero de cemento: el mortero de revoco se aplicará con llana, comenzando por la parte superior del paramento; el espesor total del revoco no será inferior a 8 mm.

Cuando se trate de revoco proyectado con mortero de cemento: una vez aplicada una primera capa de mortero con el fratás de espesor no inferior a 3 mm, se proyectarán dos capas más, (manualmente con escobilla o mecánicamente) hasta conseguir un espesor total no inferior a 7 mm, continuando con sucesivas capas hasta conseguir la rugosidad deseada.

Cuando se trate de revoco tendido con mortero de cal o estuco: se aplicará con fratás una primera capa de mortero de cal de dosificación 1:4 con grano grueso, se deberá iniciar por la parte superior del paramento; una vez endurecida, se aplicará con el fratás otra capa de mortero de cal de dosificación 1:4 con el tipo de grano especificado. El espesor total del revoco no será inferior a 10 mm.

Cuando se trate de revoco proyectado con mortero preparado de resinas sintéticas: se aplicará el mortero manual o mecánicamente en sucesivas capas evitando las acumulaciones; la superficie a revestir se dividirá en paños no superiores a 10 m². El espesor total del revoco no será inferior a 3 mm.

Cuando se trate de revoco tendido con mortero preparado de resinas sintéticas: se comenzará el tendido por la parte superior del paramento. El mortero se aplicará con llana y la superficie a revestir se dividirá en paños no superiores a 10 m². El espesor del revoco no será inferior a 1 mm.

Cuando se trate de revoco con mortero preparado monocapa: En el caso de que se haya aplicado una capa regularizadora con el fin de mejorar la planeidad del soporte, se esperará al menos 7 días para su completo endurecimiento. Antes de empezar a aplicar el revestimiento, se replantearán y realizarán juntas de despiece con junquillos adheridos a la fachada con el propio mortero de base del monocapa. Las juntas de despiece

horizontales se dispondrán cada 2,20 metros y las verticales cada 7 metros y tendrán un ancho entre 10 y 20 mm, se respetarán las juntas estructurales. Embutida entre dos capas de revestimiento, se colocará malla de fibra de vidrio tratada contra los álcalis en los puntos singulares (dinteles, forjados, etc.), cajas de persiana sobresaliendo un mínimo de 20 cm a cada lado con el cerramiento, huecos de ventana con tiras como mínimo de 20 por 40 cm colocadas en diagonal. Cuando haya encuentros entre soportes de distinta naturaleza se resolverán, marcando la junta o puentando la unión y armando el revestimiento con mallas.

El mortero vendrá predosificado industrialmente. Se mezclará con agua y se aplicará en una única capa de unos 10 a 15 mm de espesor, si el espesor es mayor de 15 mm, se aplicarán 2 manos, dejando la primera con acabado rugoso. La aplicación se podrá hacer manual con llana o mediante proyección mecánica, con máquinas de proyección continuas o discontinuas. En caso de colocar refuerzos de malla de fibra de vidrio, de poliéster o metálica, se situará en el centro del espesor del revoco. La totalidad del material se aplicará en las mismas condiciones climáticas. Con temperaturas elevadas, viento o en climas muy secos, la superficie se humedecerá con manguera y difusor para impedir una desecación excesiva. A las 24 horas se retirarán los junquillos, una vez que el mortero empiece a endurecer y tenga la consistencia suficiente para que no se deforme la línea de junta.

Cuando la temperatura sea inferior a 0 °C o superior a 30 °C a la sombra, o en tiempo lluvioso cuando el paramento no esté protegido, se paralizará la ejecución. Se impedirán golpes o vibraciones que puedan afectar al mortero durante el fraguado. En ningún caso se permitirán los secados artificiales. Una vez transcurridas 24 horas desde su ejecución, se mantendrá húmeda la superficie revocada hasta que haya fraguado.

6.2.5.- CONDICIONES PREVIAS A SU REALIZACIÓN DE UNIDADES DE OBRA

SopORTE

-Guarnecidos:

La superficie a revestir con el guarnecido estará limpia y humedecida. El guarnecido sobre el que se aplique el enlucido estará fraguado y tener consistencia suficiente para no desprenderse al aplicar el enlucido, la superficie del guarnecido estará, además, rayada y limpia. -Enfoscados:

Soportes admitidos: fábricas de ladrillos cerámicos o sílico-calcáreos, bloques o paneles de hormigón, bloques cerámicos.

Soportes no admitidos: los que estén hidrofugados superficialmente o con superficies vitrificadas, pinturas, revestimientos plásticos o a base de yeso.

Las resistencias mecánicas del mortero, o sus coeficientes de dilatación, no serán superiores a los del soporte. Deberá existir compatibilidad con los componentes del mortero, tanto de sus características físicas como mecánicas: impedir reacciones entre el yeso del soporte y el cemento de componente de mortero.

Estabilidad (haber experimentado la mayoría de las retracciones). No degradable. Resistencia a la deformación.

Capacidad limitada de absorción de agua.

Tendrá la porosidad y acciones capilares suficientes para conseguir la adhesión del mortero.

Si el grado de humedad: si es excesivo, no estará saturado para impedir falta de adherencia y producción de eflorescencias superficiales; si es bajo, según las condiciones ambientales, se mojará y se esperará a que absorba el agua;

Estará exento de polvo, trazas de aceite, etc. que perjudiquen la adherencia del mortero.

De no tener la suficiente rugosidad, se creará mediante picado o colocación con anclajes de malla metálica o plástico.

Regularidad. Si carece de ella, se aplicará una capa niveladora de mortero con rugosidad suficiente para conseguir adherencia; asimismo habrá endurecido y se humedecerá previamente a la ejecución del enfoscado.

Estará libre de sales solubles en agua (sulfatos, portlandita, etc.).

La fábrica soporte se dejará a junta degollada, barriéndose y regándose previamente a la aplicación del mortero. En el caso de paramentos antiguos, se rasgará hasta descascarillarlo.

-Revocos:

Revoco con mortero preparado:

Sobre enfoscado: éste se limpiará y humedecerá.

En el caso de revocos monocapa sobre paramento sin revestir: el soporte será rugoso para facilitar la adherencia y se deberá garantizar la estabilidad, resistencia, planeidad y limpieza.

Para superficies excesivamente lisas se deberá proceder a un repicado o a la aplicación de una imprimación adecuada, ya sea sintética o a base de cemento. Los soportes muy absorbentes se tratarán con una imprimación previa que puede ser una emulsión añadida al agua de amasado. Los soportes que mezclen elementos de distinto acabado se tratarán para regularizar su distinta absorción.

Revoco con mortero hecho en obra de cemento o de cal: sobre superficie del enfoscado, donde el mortero habrá fraguado y la superficie estará limpia y humedecida.

6.2.6.- TOLERANCIAS ADMISIBLES DE UNIDADES DE OBRA

Conforme al CTE DB HS 1, apartado 2.3.2., para conseguir una resistencia media a la filtración, el revestimiento continuo exterior tendrá un espesor de entre 10 y 15 mm.

El espesor podrá ser de unos 10 a 20 mm, cuando se trate de revoco con mortero preparado monocapa,

6.2.7.- CONDICIONES DE TERMINACIÓN DE UNIDADES DE OBRA

Tipos:

-Guarnecidos:

Una vez fraguado el guarnecido, se procederá al enlucido con yeso fino terminado con llana, quedará a línea con la arista del guardavivos, se conseguirá un espesor de 3 mm.

-Enfoscados:

Hasta que el mortero haya fraguado se mantendrá húmeda la superficie enfoscada mediante riego directo, especialmente en tiempo caluroso, seco, o con vientos fuertes. El sistema de curado mediante regado podrá sustituirse mediante la protección con revestimiento plástico si se retiene la humedad inicial de la masa durante la primera fase de endurecimiento.

Cuando el enfoscado sirva de soporte a otra capa de revoco o estuco la textura, con o sin fratasar, será lo bastante rugosa.

Los acabados podrán ser:

Fratasado, en acabado como soporte a un enlucido, pintura rugosa o aplacado con piezas pequeñas recibidas con mortero o adhesivo.

Bruñido, en acabado como soporte a una pintura lisa o revestimiento pegado de tipo ligero o flexible o en el caso de necesitarse un enfoscado más impermeable. -Revocos:

Revoco tendido con mortero de cemento: Acabados repicado, raspado con rasqueta metálica, bruñido, a fuego o esgrafiado.

Revoco tendido con mortero preparado de resinas sintéticas: Acabados pétreos con llana, raspado o picado con rodillo de esponja.

Revoco tendido con mortero de cal o estuco: Acabados lavado con brocha y agua con o sin posterior picado, raspado con rasqueta metálica, alisado, bruñido o acabado con espátula.

Revoco con mortero preparado monocapa: El acabado se realizará función de los pigmentos y la textura deseada (abujardado, bruñido, fratasado, lavado, etc.). Estos acabados se aplicando distintos tratamientos superficiales una vez aplicado el material, o bien por proyección de áridos y planchado de la piedra cuando el mortero aún está fresco.

6.2.8.- CONDICIONES DE CONSERVACIÓN Y MANTENIMIENTO DE UNIDADES DE OBRA

Se deberá proteger del sol y del viento, una vez ejecutado, para permitir la hidratación, fraguado y endurecimiento del cemento.

Se consultará a la Dirección Facultativa en el caso de observar alguna a anomalía, esta evaluará su importancia y dictaminará la solución a adoptar si fuera necesario.

6.2.9.- CONTROL DE EJECUCIÓN, ENSAYOS Y PRUEBAS DE UNIDADES DE OBRA

Control de ejecución

Se prestará especial atención en el control de ejecución de.

-Guarnecidos:

Soporte: comprobación de que no esté completamente liso, deberá estar rugoso, rayado, picado o salpicado de mortero, de que no haya elementos metálicos en contacto y de que esté húmedo, en el caso de guarnecidos.

Verificar la ejecución de maestras o disposición de guardavivos.

Se verificará que no se añada agua después del amasado. -Enfoscados:

Soporte: estará limpio, rugoso y de adecuada resistencia, no podrá ser de yeso o de resistencia análoga o inferior a la de este.

Idoneidad del mortero conforme al proyecto.

Tiempo de utilización después de amasado. Planeidad con regla de 1 m.

Disposición adecuada del maestreado.

-Revocos:

Soporte: la superficie deberá estar limpia y humedecida.

La dosificación del mortero se ajusta a lo especificado en proyecto.

Ensayos y pruebas

-Para todo tipo de revestimiento:

Se realizará una prueba de escorrentía en exteriores durante dos horas.

-Enfoscados:

Verificar la planeidad con regla de 1 m.

-Guarnecidos:

Se verificará espesor según lo especificado en proyecto.

Verificar planeidad con regla de 1 m.

Dureza superficial en guarnecidos y enlucidos >40 shore.

-Revocos:

Espesor, acabado y planeidad: defectos de planeidad superiores a 5 mm en 1 m. Comprobar, que se interrumpe el revoco en las juntas estructurales.

6.2.10.- CRITERIOS DE MEDICIÓN Y VALORACIÓN DE UNIDADES DE OBRA

El criterio de medición y valoración será el que se especifique en el texto de cada partida, en el caso de que no venga recogido se seguirán los siguientes criterios: -Enfoscado: m² de superficie de enfoscado realmente ejecutado, incluso preparación del soporte, incluyendo mochetas y dinteles y deduciéndose huecos.

-Guarnecido: m² de guarnecido con o sin maestreado y enlucido, realizado con pasta de yeso sobre paramentos verticales u horizontales, acabado manual con llana, incluso limpieza y humedecido del soporte, deduciendo los huecos y desarrollando las mochetas.

-Revoco: m² de revoco, con mortero, aplicado mediante tendido o proyectado en una o dos capas, incluso acabados y posterior limpieza.

6.2.II- MEDIDAS PARA ASEGURAR LA COMPATIBILIDAD ENTRE PRODUCTOS, ELEMENTOS Y SISTEMAS CONSTRUCTIVOS DE UNIDADES DE OBRA

Tipos:

-Guarnecidos:

No se revestirán con yeso:

-Las superficies de hormigón realizadas con encofrado metálico si previamente no se han dejado rugosas mediante rayado o salpicado con mortero.

-Los paramentos de locales en los que la humedad relativa habitual sea superior al 70%, o aquellos que frecuentemente hayan de ser salpicados por agua, debido a la actividad que en ellos se desarrolle.

-Las superficies metálicas, sin previamente revestirlas con una superficie de arcilla cocida.

Conforme al CTE DB SE A, apartado 3, durabilidad, ha de prevenirse la corrosión del acero mediante una estrategia global que considere en forma jerárquica al edificio en su conjunto y especialmente, los detalles, evitando el contacto directo con yesos, etc.

-Enfoscados:

Conforme al CTE DB HS1, apartado 2.3.2, en fachadas, cuando se dispone en fachadas con el aislante por el exterior de la hoja principal, será químicamente compatible con el aislante.

No son aptas para enfoscar:

Las superficies de yeso, ni las realizadas con resistencia análoga o inferior al yeso.

Las superficies metálicas que no hayan sido forradas previamente con piezas de arcilla cocida.

Para disminuir el riesgo de reacción con los iones sulfato procedentes de sales solubles en el agua, que es posible que existan dentro de la obra de fábrica. Será recomendable el empleo de cementos resistentes a los sulfatos, de bajo contenido de aluminato tricálcico, para, que daría lugar al compuesto expansivo "ettringita", lo que alteraría la estabilidad del mortero. Asimismo, dichas sales solubles pueden cristalizar en los poros del mortero dando lugar a fisuraciones.

En ambientes con ciclos hielo-deshielo, se controlará la porosidad del mortero, (tipo de conglomerante, aditivos, cantidad de agua de amasado, grado de hidratación, sistema de preparación, etc.), para impedir que el agua acceda a su interior.

Con el fin de impedir la aparición de eflorescencias, manchas en la superficie del mortero por la precipitación y posterior cristalización de sales disueltas en agua, cuando se evapora, se controlará el contenido de sulfatos, nitratos, carbonatos alcalinos, cloruros alcalinos y de magnesio, e hidróxido de calcio carbonatado (portlandita), que son solubles en el agua de la obra de fábrica o su entorno. Además se controlarán los factores que permitan la presencia de agua en la fábrica como son la humectación excesiva o una inadecuada protección, que permita el aporte excesivo de agua.

No se utilizarán áridos que contengan sulfuros oxidables, en caso de utilizar escorias siderúrgicas, se verificará que no contienen silicatos inestables ni compuestos ferrosos.

En morteros que incorporen armaduras, el contenido de iones cloruro en el mortero fresco no excederá del 0,1% de la masa de cemento seco, pues pueden influir en la corrosión de las armaduras, además en ese caso, se utilizarán aditivos anticongelantes no agresivos para estas armaduras, en especial los que contienen cloruros. El agua utilizada para el riego y curado del mortero no contendrá sustancias nocivas para el mismo.

-Revocos:

El revoco con mortero preparado monocapa no se colocará sobre soportes incompatibles con el material (por ejemplo de yeso), ni sobre soportes no adherentes, como amianto- cemento o metálicos.

Se colocarán refuerzos de o malla de fibra de vidrio, poliéster o metálica en los puntos singulares de la fachada, encuentros con estructura, dinteles, cajas de persiana...

6.2.12.- VERIFICACIONES Y PRUEBAS DE SERVICIO

Como se recoge en el CTE DB HR Capítulo 5.3: En el caso de que se realicen mediciones in situ para verificar las exigencias de aislamiento acústico a ruido aéreo y de limitación del tiempo de reverberación, se harán por laboratorios y conforme a lo establecido en las UNE- EN ISO 140-4, UNE-EN ISO 16283-1:2015 y UNE-EN ISO 140-5:1999 para ruido aéreo y en la UNE-EN ISO 3382, UNE-EN ISO 3382:2010 y UNE-EN ISO 3382-2:2008 para tiempo de reverberación. La valoración global de resultados de las mediciones de aislamiento se realizará conforme a las definiciones de diferencia de niveles estandarizada para cada tipo de ruido según lo establecido en el Anejo H del DB HR.

Se admiten tolerancias en el cumplimiento de las exigencias del DB HR entre los valores obtenidos por mediciones in situ y los valores límite establecidos en el apartado 2.1 del DB HR:- Aislamiento a ruido de impacto: 3 dB. - Tiempo de reverberación: 0,1 segundos.

7.- PAVIMENTOS

7.1.- PAVIMENTOS CERÁMICOS / GRES

7.1.1.- CARACTERÍSTICAS TÉCNICAS Y CONDICIONES DE SUMINISTRO Y RECEPCIÓN DE MATERIALES

Se atenderá a lo especificado en el CTE DB HE 1, apartado 6, si forma parte de la envolvente térmica, se verificará que los materiales cumplen las especificaciones de proyecto respecto a las propiedades higrotérmicas de los mismos : conductividad térmica λ , factor de resistencia a la difusión del vapor de agua μ , densidad ρ y calor específico c_p , de manera que se cumpla la transmitancia térmica máxima exigida a los cerramientos que forman la envolvente térmica.

Según DB HR, apartado 4.1, en el pliego de condiciones del proyecto deberán expresarse las características acústicas de los materiales utilizados en los elementos constructivos de separación. Los materiales que componen los elementos constructivos homogéneos se caracterizan por la masa por unidad de superficie kg/m^2 .

-Baldosas cerámicas:

Gres porcelánico: baldosas con muy baja absorción de agua, prensadas en seco o extruidas para suelos interiores y exteriores. Hay dos tipos básicos: gres porcelánico no esmaltado y gres porcelánico esmaltado.

Gres esmaltado: baldosas con absorción de agua baja o media- baja, prensadas en seco, esmaltadas. Adecuadas para suelos interiores y exteriores.

Gres rústico: baldosas con absorción de agua baja o media- baja, extruidas, Generalmente no esmaltadas. Para revestimiento de solados exteriores.

Baldosín catalán: baldosas con absorción de agua desde media- alta a alta o incluso muy alta, extruidas,

Generalmente no esmaltadas. Se utiliza para solado de terrazas, balcones y porches

Barro cocido: baldosas con de apariencia rústica y alta absorción de agua, en su mayoría no esmaltadas.

-Sistemas: conjuntos de piezas con medidas, formas o colores diferentes que tienen una función común:

Sistemas para escaleras: incluyen peldaños, tabicas, rodapiés o zanquines, Generalmente de gres.

Sistemas para piscinas: incluyen piezas planas y tridimensionales. Son Generalmente esmaltadas y de gres. Deberán tener buena resistencia a la intemperie y a los agentes químicos de limpieza y aditivos para aguas de piscina.

-Mosaico: podrá ser de piezas cerámicas, de gres o esmaltadas, o mosaico de vidrio.

-Piezas complementarias y especiales, de muy diversas medidas y formas: listeles, tacos, tiras y algunas molduras y cenefas.

-Características mínimas que deberán cumplir todas las baldosas cerámicas.

El dorso de las piezas tendrá rugosidad suficiente, preferentemente con entalladuras en forma de cola de milano, y una profundidad superior a 2 mm.

Características dimensionales.

Expansión por humedad, máximo 0,6 mm/m.

Resistencia química a materiales domésticos y a bases y ácidos.

Resistencia a las manchas.

Resistencia al deslizamiento, para impedir el riesgo de resbalamiento de los suelos, según su uso y localización en el edificio se le exigirá una clase u otra (tabla I.1. del CTE DB SUA 1).

Conforme al CTE DB HS 1, apartado 2.3.2, cuando se trate de revestimiento exterior, deberá tener una resistencia a filtración determinada, Conforme al CTE DB HS 1.

-Bases para embaldosado:

Sin base o embaldosado directo: sin base o con capa no mayor de 3 mm, mediante película de polietileno, fieltro bituminoso, esterilla especial, etc.

Base de arena o gravilla: con arena gruesa o gravilla natural o de machaqueo de espesor inferior a 2 cm para nivelar, rellenar o desolidarizar. Deberá utilizarse en estado seco.

Base de arena estabilizada: con arena natural o de machaqueo estabilizada con un conglomerante hidráulico. Puede servir de relleno.

Base de mortero o capa de regularización. También podrá ser un suelo flotante (las condiciones son las mismas que Suelos flotantes): con mortero pobre, de espesor entre 3 y 5 cm, para posibilitar la colocación con capa fina o impedir la deformación de capas aislantes.

Base de mortero armado. También podrá ser un suelo flotante (las condiciones son las mismas que Suelos flotantes): mortero armado con mallazo, el espesor puede estar entre 4 y 6 cm. Se utiliza como capa de refuerzo para el reparto de cargas y para garantizar la continuidad del soporte.

-Sistema de colocación en capa gruesa: para su colocación se pueden usar morteros industriales (secos, húmedos), semiterminados y hechos en obra. Material de agarre: mortero tradicional (MC). Según RC-16, para los morteros de albañilería se utilizarán, preferentemente, los cementos de albañilería, pudiéndose utilizar también cementos comunes con un contenido de adición apropiado, seleccionando los más adecuados en función de sus características mecánicas, de blancura, en su caso, y del contenido de aditivo aireante en los cementos de albañilería.

-Sistema de colocación en capa fina, adhesivos:

Adhesivos cementosos o morteros cola (C): compuesto por conglomerantes hidráulicos, cargas minerales y aditivos orgánicos. Existen dos clases principales: adhesivo cementoso normal (C1) y adhesivo cementoso mejorado (C2).

Adhesivos en dispersión o pastas adhesivas (D): compuesto por un conglomerante orgánico, aditivos orgánicos y cargas minerales. Hay dos clases: adhesivo en dispersión normal (D1) y adhesivo en dispersión mejorado (D2). Adhesivos de resinas reactivas (R): compuesto por resinas sintéticas, aditivos orgánicos y cargas minerales. Hay dos clases principales: adhesivo de resinas reactivas normal (R1) y adhesivo de resinas reactivas mejorado (R2). Características de los materiales de agarre: adherencia mecánica y química, tiempo abierto, deformabilidad, durabilidad a ciclos de hielo y deshielo, etc.

-Material de rejuntado:

Material de rejuntado cementoso (CG): Existen dos clases: normal (CG1) y mejorado (CG2). Sus características fundamentales son: resistencia a abrasión; resistencia a flexión; resistencia a compresión; retracción; absorción de agua.

Estarán compuestos por conglomerantes hidráulicos, cargas minerales y aditivos orgánicos, que sólo tienen que mezclarse con agua o adición líquida justo antes de su uso.

Material de rejuntado de resinas reactivas (RG): compuesto por resinas sintéticas, aditivos orgánicos y cargas minerales. Sus características fundamentales son: resistencia a abrasión; resistencia a flexión; resistencia a la compresión; retracción; absorción de agua.

Lechada de cemento (L): material no normalizado preparado in situ con cemento Portland y cargas minerales.

-Material de relleno de las juntas:

Juntas de partición: perfiles, materiales elásticos o material de relleno de las juntas de colocación.

Juntas perimetrales: poliestireno expandido, silicona.

Juntas estructurales: perfiles o cubrecantos de plástico o metal, másticos, etc.

Conforme al DB-SUA 1, con el fin de limitar el riesgo de resbaladidad, los suelos tendrán la clase adecuada en función del uso y localización en el edificio.

7.1.2.- CONTROL DE RECEPCIÓN DE MATERIALES

El control de recepción tiene por objeto comprobar que las características técnicas de los productos, equipos y sistemas suministrados satisfacen lo exigido en el proyecto. Este control comprenderá el control de la documentación de los suministros, realizado de acuerdo con el artículo 7.2.1 del CTE (incluso el marcado CE y la Declaración de Prestaciones, cuando sea pertinente), el control mediante distintivos de calidad o evaluaciones técnicas de idoneidad, según el artículo 7.2.2 del CTE y el control mediante ensayos, conforme al artículo 7.2.3.

Los materiales cumplirán con lo especificado en el Reglamento Europeo de Productos de Construcción (RPC) 305/2011. Se atenderá a la última publicación en el B.O.E. del listado completo de la Normas Armonizadas de Productos de Construcción.

7.1.3.- CARACTERÍSTICAS TÉCNICAS Y PROCESO DE EJECUCIÓN DE UNIDADES DE OBRA

Conforme al DB HR, apartado 4.2, en el pliego también se expresarán las características acústicas de los elementos constructivos que se obtendrán mediante ensayos en laboratorio. De obtenerse mediante métodos de cálculo, los valores obtenidos y la justificación de los cálculos deberán incluirse en la memoria del proyecto y consignarse en el pliego de condiciones.

Ejecución

Condiciones generales:

La colocación deberá efectuarse en unas condiciones climáticas normales (de 5 °C a 30 °C), procurando impedir el soleado directo y las corrientes de aire. -Preparación:

Aplicación, en su caso, de base de mortero de cemento. Disposición de capa de desolidarización, caso de estar prevista en proyecto. Aplicación, en su caso, de imprimación.

Existen dos sistemas de colocación:

Colocación en capa gruesa: se coloca la cerámica directamente sobre el soporte, aunque en los suelos se deberá de prever una base de arena u otro sistema de desolidarización.

Colocación en capa fina: se realiza Generalmente sobre una capa previa de regularización del soporte. -Ejecución:

Amasado:

Con adhesivos cementosos: se seguirán las recomendaciones del fabricante, amasándose el material hasta obtener una masa homogénea y cremosa. Una vez amasado la pasta se mantendrá en reposo durante unos minutos. Previo a su aplicación se realizara un breve amasado con herramienta de mano. Los adhesivos en dispersión se comercializan preparados para usar. Los adhesivos de resinas reactivas se amasarán según indicaciones del fabricante.

Es conveniente extender el adhesivo en paños no mayores de 2 m².

Las piezas cerámicas se colocarán sobre la masa extendida presionándola por medio de ligeros golpes con un mazo de goma y moviéndolas ligeramente hasta conseguir el aplastamiento total de los surcos del adhesivo para lograr un contacto pleno. Las baldosas se colocarán dentro del tiempo abierto del adhesivo, antes de que se forme una película seca en la superficie del mismo que evite la adherencia. En el caso de materiales porosos no esmaltados, es conveniente la aplicación de un material antiadherente del cemento, previamente a las operaciones de rejuntado para impedir su retención y endurecimiento sobre la superficie del revestimiento.

Es recomendable, mezclar piezas de varias cajas.

Cuando se trate de mosaicos: el papel de la cara vista se desprenderá tras la colocación y la red dorsal quedará incorporada al material de agarre.

Juntas

La separación mínima entre baldosas será de 1,5 mm. Cuando se trate de soportes deformables, la separación entre baldosas será mayor o igual a 3 mm.

Juntas de colocación y rejuntado: puede ser aconsejable llenar parcialmente las juntas de colocación con tiras de un material compresible antes de llenarlas a tope. El material compresible no deberá adherirse al material de rejuntado o, en otro caso, deberá cubrirse con una cinta de desolidarización. Estas cintas son normalmente autoadhesivas. La profundidad mínima del rejuntado será de 6mm. Se deberán rellenar a las 24 horas del embaldosado.

Juntas de movimiento perimetrales: impedirán el contacto del embaldosado con otros elementos tales como paredes, pilares exentos y elevaciones de nivel mediante se deberán prever antes de colocar la capa de regularización, y dejarse en los límites de las superficies horizontales a embaldosar con otros elementos tales como paredes, pilares...Se puede prescindir de ellas en recintos con superficies menores de 7 m². Deberán ser juntas continuas con una anchura mayor o igual de 5 mm. Quedarán ocultas por el rodapié o por el revestimiento adyacente. Deberán estar limpias de restos de materiales de obra y llegar hasta el soporte.

Juntas de movimiento estructurales: deberán llegar al soporte, incluyendo la capa de desolidarización si la hubiese, y su anchura deberá ser, como mínimo, la de la junta del soporte. Se rematan usualmente rellenándolas con materiales de elasticidad duradera.

Juntas de partición (dilatación): la superficie máxima a revestir sin estas juntas es de 50 m² a 70 m² en interior, y de la mitad de estas en el exterior. La posición de las juntas deberá replantearse de forma que no se encuentren cruzadas en el paso, si no, deberán protegerse. Estas juntas deberán cortar el revestimiento cerámico, el adhesivo y el mortero base con una anchura mayor o igual de 5 mm. Pueden rellenarse con perfiles o materiales elásticos.

-Corte y taladrado:

Siempre que sea posible, los cortes se harán en los extremos de los paramentos. Los taladros que se realicen en las piezas para el paso de tuberías, tendrán un diámetro de 1 cm mayor que el diámetro de estas.

7.1.4.- CONDICIONES PREVIAS A SU REALIZACIÓN DE UNIDADES DE OBRA

Soporte

La puesta en obra de los revestimientos cerámicos se llevará a cabo por profesionales especialistas con la supervisión de la Dirección Facultativa.

Generalmente, el soporte para la colocación de baldosas reunirá las siguientes características: estabilidad dimensional, flexibilidad, resistencia mecánica, sensibilidad al agua, planeidad.

En cuanto a la estabilidad dimensional del soporte base se verificarán los tiempos de espera desde la fabricación.

La superficie de colocación, reunirá las siguientes características:

-Resistencia mecánica: el forjado soportará, el peso permanente del revestimiento sin rotura o daños, las cargas de servicio y las tensiones del sistema de colocación.

-Planeidad:

Capa fina: se verificará que la desviación máxima con regla de 2 m, no excede de 3 mm.

Capa gruesa: se verificará que pueden compensarse las desviaciones con espesor de mortero.

-Humedad: cuando se trate de capa fina, la superficie tendrá una humedad inferior al 3%.

-Sensibilidad al agua: los soportes sensibles al agua (madera, aglomerados de madera, etc.), pueden requerir una imprimación impermeabilizante.

-Flexibilidad: la flecha activa de los forjados será inferior a 10 mm.

-Rugosidad cuando se trate de soportes muy lisos y poco absorbentes, se aumentará la rugosidad por picado u otros medios. Cuando se trate de soportes disgregables se aplicará una imprimación impermeabilizante.

-Estabilidad dimensional: tiempos de espera desde fabricación: cuando se trate de bases o suelos flotantes de mortero de cemento, 2-3 semanas y cuando se trate de forjado, suelo flotante y solera de hormigón, 6 meses.

Impermeabilización: sobre soportes de madera o yeso será conveniente prever una imprimación impermeabilizante

-Limpieza: ausencia de polvo, pegotes, aceite o grasas, desencofrantes, etc.

En soportes deformables o sujetos a movimientos importantes, se usará el material de rejuntado de mayor deformabilidad.

En el caso de soportes preexistentes en obras de rehabilitación, pueden ser precisas actuaciones adicionales para verificar el acabado y estado de la superficie (rugosidad, porosidad, dureza superficial, presencia de zonas huecas, etc.).

En embaldosados recibidos con capa fina sobre revestimiento existente de terrazo o piedra natural, se tratará éste con agua acidulada para abrir la porosidad de la baldosa preexistente.

Cuando se realice un embaldosado recibido con capa fina sobre madera o revestimiento cerámico existente, se aplicará previamente una imprimación como puente de adherencia, salvo que el adhesivo a utilizar sea C2 de dos componentes, o R.

7.1.5.- TOLERANCIAS ADMISIBLES DE UNIDADES DE OBRA

Características dimensionales para colocación con junta mínima: -

Planitud de superficie:

Para L 100 mm $\pm 0,6$ mm

L > 100 mm $\pm 0,5\%$ y + 2,0/- 1,0 mm.

-Longitud y anchura/ rectitud de lados:

Para L 100 mm $\pm 0,4$ mm

Para L > 100 mm $\pm 0,3\%$ y $\pm 1,5$ mm.

-Ortogonalidad:

Para L 100 mm $\pm 0,6$ mm

Para L > 100 mm $\pm 0,5\%$ y $\pm 2,0$ mm.

Conforme al CTE DB SUA 1, apartado 2, el suelo no presentará juntas que provoquen un resalto de más de 4 mm. Los elementos salientes del nivel del pavimento, puntuales y de pequeña dimensión, como los cerraderos de puertas, no deberán sobresalir del pavimento más de 12 mm y el saliente que exceda de 6 mm en sus caras enfrentadas al sentido de circulación de las personas no deberá formar un ángulo con el pavimento que exceda de 45°; los desniveles que no excedan de 5 cm se resolverán con una pendiente que no exceda el 25%; en zonas para circulación de personas, el suelo no presentará perforaciones o huecos por los que pueda introducirse una esfera de 1,5 cm de diámetro.

7.1.6.- CONDICIONES DE TERMINACIÓN DE UNIDADES DE OBRA

En pavimentos que deban soportar agresiones químicas, el material de rejuntado deberá ser de resinas de reacción de tipo epoxi.

En revestimientos porosos es habitual aplicar tratamientos superficiales de impermeabilización con líquidos hidrófugos y ceras para mejorar su comportamiento frente a las manchas e impedir la aparición de eflorescencias. Este tratamiento puede ser previo o posterior a la colocación.

Una vez finalizada la colocación y el rejuntado, la superficie del material cerámico suele presentar restos de cemento. Normalmente basta con una limpieza con una solución ácida diluida para eliminar esos restos.

Nunca deberá efectuarse una limpieza ácida sobre revestimientos recién colocados.

Es conveniente impregnar la superficie con agua limpia previamente a cualquier tratamiento químico. Y aclarar con agua inmediatamente después del tratamiento, para eliminar los restos de materiales químicos.

7.1.7.- CONDICIONES DE CONSERVACIÓN Y MANTENIMIENTO DE UNIDADES DE OBRA

Las zonas recién pavimentadas deberán señalizarse para impedir que el solado sea transitado antes del tiempo recomendado por el fabricante del adhesivo. Se colocará una protección adecuada frente a posibles daños debidos a trabajos posteriores, pudiendo cubrirse con cartón, plásticos gruesos, etc.

Se consultará a la Dirección Facultativa en el caso de observar alguna anomalía, esta evaluará su importancia y dictaminará la solución a adoptar si fuera necesario.

7.1.8.- CONTROL DE EJECUCIÓN, ENSAYOS Y PRUEBAS DE UNIDADES DE OBRA

Control de ejecución

Aplicación de base de cemento: verificar dosificación, consistencia y planeidad final.

Capa de desolidarización: para suelos, verificar su disposición y espesor.

Capa fina, desviación máxima medida con regla de 2 m: 3 mm.

Verificar la idoneidad de la imprimación y que la aplicación se hace siguiendo las instrucciones del fabricante.

-Se comprobarán los materiales y colocación del embaldosado:

Baldosa: verificar que se ha realizado el control de recepción.

Mortero de cemento (capa gruesa):

Verificar que las baldosas se han humedecido por inmersión en agua.

Verificar reglado y nivelación del mortero fresco extendido.

En suelos: verificar que antes de la colocación de las baldosas se espolvorea cemento sobre el mortero fresco extendido.

Adhesivo (capa fina):

Verificar que el tipo de adhesivo corresponde al especificado en proyecto.

Aplicación del adhesivo:

Verificar que se utiliza siguiendo las instrucciones del fabricante.

Verificar espesor, extensión y peinado con llana dentada adecuada.

Tiempo abierto de colocación:

Verificar que las baldosas se colocan antes de que se forme una película sobre la superficie del adhesivo.

Verificar que las baldosas se asientan finalmente antes de que concluya el tiempo abierto del adhesivo.

Colocación por doble encolado: verificar que se utiliza esta técnica en embaldosados en exteriores y para baldosas mayores de 35 cm o superficie mayor de 1225 cm².

Juntas de movimiento:

Estructurales: verificar que se cubren y se utiliza un sellante adecuado.

Perimetrales y de partición: verificar su disposición, que no se cubren de adhesivo y que se utiliza un material adecuado para su relleno.

Juntas de colocación: verificar que el tipo de material de rejuntado corresponde con el especificado en proyecto.

Verificar la eliminación y limpieza del material sobrante. –

Comprobación final:

Desviación de planeidad del revestimiento: la desviación entre dos baldosas adyacentes no deberá exceder de 1 mm. La desviación máxima se medirá con regla de 2 m.

Para paramentos no deberá exceder de 2 mm.

Para suelos no deberá exceder de 3 mm.

Alineación de juntas de colocación; la diferencia de alineación de juntas se medirá con regla de 1 m.

Para paramentos: no deberá exceder de ± 1 mm.

Para suelos: no deberá exceder de ± 2 mm.

Limpieza final: comprobación y medidas de protección.

7.1.9.- CRITERIOS DE MEDICIÓN Y VALORACIÓN DE UNIDADES DE OBRA

El criterio de medición y valoración será el que se especifique en el texto de cada partida, en el caso de que no venga recogido se seguirán los siguientes criterios: m² de embaldosado realmente ejecutado, incluyendo cortes, parte proporcional de piezas complementarias y especiales, rejuntado, eliminación de restos y limpieza.

Peldaño y los rodapiés: ml de las características determinadas. Totalmente terminado.

7.1.10.- VERIFICACIONES Y PRUEBAS DE SERVICIO

Como se recoge en el CTE DB HR Capítulo 5.3: En el caso de que se realicen mediciones in situ mediciones in situ para verificar las exigencias de aislamiento acústico a ruido aéreo, de aislamiento acústico a ruido de impactos y de limitación del tiempo de reverberación, se harán por laboratorios y conforme a lo establecido en las UNE-EN ISO 140-4, UNE-EN ISO 16283-1:2015 y UNE-EN ISO 140-5:1999 para ruido aéreo y en la UNEEN ISO 3382, UNE-EN ISO 3382-1:2010 y UNE-EN ISO 3382-2:2008 para tiempo de reverberación. La valoración global de resultados de las mediciones de aislamiento se realizará conforme a las definiciones de diferencia de niveles estandarizada para cada tipo de ruido según lo establecido en el Anejo H del DB HR. Se admiten tolerancias en el cumplimiento

de las exigencias del DB HR entre los valores obtenidos por mediciones in situ y los valores límite establecidos en el apartado 2.1 del DB HR:- Aislamiento a ruido de impacto: 3 dB. - Tiempo de reverberación: 0,1 segundos.

7.2.- PAVIMENTOS DE GOMA-CAUCHO

7.2.1.- CARACTERÍSTICAS TÉCNICAS Y CONDICIONES DE SUMINISTRO Y RECEPCIÓN DE MATERIALES

Se atenderá a lo especificado en el CTE DB HE 1, apartado 6, si forma parte de la envolvente térmica, se verificará que los materiales cumplen las especificaciones de proyecto respecto a las propiedades higrotérmicas de los mismos : conductividad térmica λ , factor de resistencia a la difusión del vapor de agua μ , densidad ρ y calor específico c_p , de manera que se cumpla la transmitancia térmica máxima exigida a los cerramientos que forman la envolvente térmica.

Según DB HR, apartado 4.1, en el pliego de condiciones del proyecto deberán expresarse las características acústicas de los materiales utilizados en los elementos constructivos de separación. Los materiales que componen los elementos constructivos homogéneos se caracterizan por la masa por unidad de superficie kg/m^2 .

-Material de revestimiento:

Moqueta en rollo o losetas.

Linóleo.

PVC en rollo o losetas.

Amianto-vinilo.

Goma natural en rollo o losetas.

Goma sintética en rollo o losetas.

Corcho en losetas, etc.

Se verificarán las características y la clase de reacción al fuego cumpliendo el CTE DB SI 1, tabla 4.1.

El valor de resistencia al deslizamiento R_d se determina mediante el ensayo del péndulo descrito en el Anejo 2 de la norma UNE-ENV 12633:2003 empleando la escala C en probetas sin desgaste acelerado.

La muestra seleccionada será representativa de las condiciones más desfavorables de resbaladidad. Dicha clase se mantendrá durante la vida útil del pavimento.

Con el fin de limitar el riesgo de resbalamiento, los suelos tendrán una clase (resistencia al deslizamiento) adecuada conforme al CTE DB SUA 1, en función del uso y localización en el edificio.

-Sistema de fijación:

Cuando se trate de moqueta en losetas, éstas podrán ser autoadhesivas.

Cuando se trate de moqueta en rollo, ésta podrá ir adherida o tensada por adhesión o por rastreles.

Cuando se trate de linóleo, PVC, amianto- vinilo, tanto en losetas como en rollo, podrán ir adheridos al soporte.

Cuando se trate de goma en losetas o rollo, podrá ir adherido o recibido con mortero de cemento.

En cualquier caso el adhesivo podrá ser de resinas sintéticas con polímeros, resinas artificiales, bituminosos, cementos- cola, etc. La banda adhesiva en rollos podrá ser de cinta termoplástica impregnada con adhesivo por ambas caras.

-Mampelán: podrá ser de madera, de acero inoxidable o perfil extrusionado en aleación de aluminio con recubrimiento anódico no menor de 15 micras, o PVC.

7.2.2.- CONTROL DE RECEPCIÓN DE MATERIALES

El control de recepción tiene por objeto comprobar que las características técnicas de los productos, equipos y sistemas suministrados satisfacen lo exigido en el proyecto. Este control comprenderá el control de la documentación de los suministros, realizado de acuerdo con el artículo 7.2.1 del CTE (incluso el marcado CE y la Declaración de Prestaciones, cuando sea pertinente), el control mediante distintivos de calidad o

evaluaciones técnicas de idoneidad, según el artículo 7.2.2 del CTE y el control mediante ensayos, conforme al artículo 7.2.3.

Los materiales cumplirán con lo especificado en el Reglamento Europeo de Productos de Construcción (RPC) 305/2011. Se atenderá a la última publicación en el B.O.E. del listado completo de la Normas Armonizadas de Productos de Construcción.

7.2.3.- CARACTERÍSTICAS TÉCNICAS Y PROCESO DE EJECUCIÓN DE UNIDADES DE OBRA

Conforme al DB HR, apartado 4.2, en el pliego también se expresarán las características acústicas de los elementos constructivos que se obtendrán mediante ensayos en laboratorio. De obtenerse mediante métodos de cálculo, los valores obtenidos y la justificación de los cálculos deberán incluirse en la memoria del proyecto y consignarse en el pliego de condiciones.

Ejecución

Cuando se trate de pavimentos de losetas, se replanteará su colocación sobre la pasta de alisado.

Las losetas se colocarán de forma que queden a tope y sin cejas.

Cuando se trate de pavimentos suministrados en rollo, se cortarán en tiras con las medidas del local, dejando una tolerancia de 2-3 cm en exceso.

Se harán coincidir las juntas de dilatación con las del edificio, manteniéndose en todo el espesor del pavimento. Se harán juntas constructivas en el encuentro entre pavimentos diferentes.

De ser necesaria la aplicación de adhesivo, se seguirán las instrucciones del fabricante en cuanto a la forma y cantidad de aplicación.

Cuando se trate de losetas de PVC homogéneo adheridos con juntas soldadas, cuando en los cantos del material no exista biselado de fábrica, se abrirá una roza en la junta con una fresa triangular donde se introducirá por calor y presión el cordón de soldadura.

Cuando se trate de rollos de moqueta tensados por rastreles, éstos se recibirán en todo el perímetro del local al mortero de cemento, dejando una holgura con el paramento. La pasta de alisado quedará nivelada con el rastrel. Si se trata de rollos de moqueta tensados por adhesión, se colocará la banda adhesiva sobre la pasta de alisado y a lo largo del perímetro del suelo a revestir.

Cuando se trate de losetas o rollos de linóleo adheridos, las tiras se solaparán 20 mm en las juntas y el solape se cortará sirviendo de guía al borde superior, aplicándose posteriormente el adhesivo.

Conforme al CTE DB SUA 1, apartado 4.2.3. En las mesetas de planta de las escaleras de zonas de uso público se dispondrá una franja de pavimento visual y táctil en el arranque de los tramos. Tendrán 80 cm de longitud en el sentido de la marcha, anchura la del itinerario y acanaladuras perpendiculares al eje de la escalera. Las exigidas para señalar el itinerario accesible hasta un punto de llamada accesible o hasta un punto de atención accesible, serán de acanaladura paralela a la dirección de la marcha y de anchura 40 cm. Como norma general, no se pisará el pavimento durante las 24 horas siguientes a su colocación.

7.2.4.- CONDICIONES PREVIAS A SU REALIZACIÓN DE UNIDADES DE OBRA

Soporte

La superficie del forjado, losa, suelo flotante o solera estará exenta de grasas, aceite o polvo y con la planeidad y nivel previsto.

En el caso de que pueda haber humedad entre el soporte y la capa de mortero base del revestimiento, se colocará una lámina impermeabilizante entre ambas.

Cuando se trate de pavimento de goma en rollo o baldosas recibidas con cemento, se extenderá sobre el forjado, suelo flotante o solera una capa de mortero de cemento, y sobre ésta una capa de lechada de cemento.

Cuando se trate de pavimento de moqueta en losetas autoadhesivas o en rollo, linóleo y PVC en losetas o en

rollo, losetas de amianto- vinilo y rollos y baldosas de goma adheridos, se extenderá sobre el forjado, suelo flotante o solera una capa de mortero de cemento, y sobre ésta una o más capas de pasta de alisado.

7.2.5.- TOLERANCIAS ADMISIBLES DE UNIDADES DE OBRA

Conforme al CTE DB SUA 1, apartado 2, el suelo no presentará juntas que provoquen un resalto de más de 4 mm. Los elementos salientes del nivel del pavimento, puntuales y de pequeña dimensión, como los cerraderos de puertas, no deberán sobresalir del pavimento más de 12 mm y el saliente que exceda de 6 mm en sus caras enfrentadas al sentido de circulación de las personas no deberá formar un ángulo con el pavimento que exceda de 45°; los desniveles que no excedan de 5 cm se resolverán con una pendiente que no exceda el 25%; en zonas para circulación de personas, el suelo no presentará perforaciones o huecos por los que pueda introducirse una esfera de 1,5 cm de diámetro.

7.2.6.- CONDICIONES DE TERMINACIÓN DE UNIDADES DE OBRA

Se limpiarán las manchas de cemento o adhesivo que pudieran haber quedado

Cuando se trate de revestimiento de peldaños, el mampelán se colocará con adhesivo y se fijará de forma que no existan cejas con la huella y que solape la tabica. En caso de ser de ser goma, PVC o metálico, se colocará con adhesivo, si fuera de madera o metálico se colocará con patillas o tornillos de acero protegidos contra la corrosión.

7.2.7.- CONTROL DE EJECUCIÓN, ENSAYOS Y PRUEBAS DE UNIDADES DE OBRA

Control de ejecución

Se prestará especial atención en el control de ejecución de. -Verificar que el soporte está seco, limpio y nivelado. -

Ejecución:

Verificar horizontalidad de la capa de alisado.

Verificar espesor de la capa de alisado.

Verificar la planeidad del revestimiento con regla de 2 m.

Aplicación del adhesivo. Secado.

-Comprobación final:

Se deberá inspeccionar la colocación en busca de bolsas y cejas.

7.2.8.- CRITERIOS DE MEDICIÓN Y VALORACIÓN DE UNIDADES DE OBRA

El criterio de medición y valoración será el que se especifique en el texto de cada partida, en el caso de que no venga recogido se seguirán los siguientes criterios: Pavimento:

m2 de pavimento flexible realmente ejecutado, incluyendo todos los trabajos y medios auxiliares, eliminación de restos y limpieza. Totalmente terminado.

Peldaños:

m1 de revestimiento de peldaños, incluidos cuantos trabajos, materiales y medios auxiliares sean necesarios. Totalmente terminado.

7.2.9.- MEDIDAS PARA ASEGURAR LA COMPATIBILIDAD ENTRE PRODUCTOS, ELEMENTOS Y SISTEMAS CONSTRUCTIVOS DE UNIDADES DE OBRA

Goma: No se colocarán pavimentos de goma en locales donde hayan de manejarse ácidos inorgánicos, orgánicos y oxidantes concentrados, disolventes aromáticos o clorados, aceites y grasas animales, vegetales y minerales.

Linóleo o PVC: No se colocarán pavimentos de linóleo o PVC en locales húmedos, ni en los que hayan de manejarse álcalis, disolventes aromáticos y cetonas.

Moqueta: No se colocarán pavimentos de moqueta en locales húmedos.

Amianto-vinilo: No se colocarán pavimentos de amianto-vinilo en locales húmedos, ni en los que hayan de manejarse ácidos orgánicos diluidos, disolventes orgánicos aromáticos y particularmente cetonas.

7.2.10.- VERIFICACIONES Y PRUEBAS DE SERVICIO

Como se recoge en el CTE DB HR Capítulo 5.3: En el caso de que se realicen mediciones in situ para verificar las exigencias de aislamiento acústico a ruido aéreo, de aislamiento acústico a ruido de impactos y de limitación del tiempo de reverberación, se harán por laboratorios y conforme a lo establecido en las UNE-EN ISO 140-4, UNE-EN ISO 16283-1:2015 y UNE-EN ISO 140-5:1999 para ruido aéreo y en la UNEEN ISO 3382, UNE-EN ISO 3382-1:2010 y UNE-EN ISO 3382-2:2008 para tiempo de reverberación. La valoración global de resultados de las mediciones de aislamiento se realizará conforme a las definiciones de diferencia de niveles estandarizada para cada tipo de ruido según lo establecido en el Anejo H del DB HR. Se admiten tolerancias en el cumplimiento de las exigencias del DB HR entre los valores obtenidos por mediciones in situ y los valores límite establecidos en el apartado 2.1 del DB HR:- Aislamiento a ruido de impacto: 3 dB. - Tiempo de reverberación: 0,1 segundos.

8.- ELECTRICIDAD Y DOMÓTICA

8.1.- ELECTRICIDAD Y DOMÓTICA

8.1.1.- CARACTERÍSTICAS TÉCNICAS Y CONDICIONES DE SUMINISTRO Y RECEPCIÓN DE MATERIALES

Instalación de baja tensión:

La determinación de las características de la instalación se efectúa de acuerdo con lo señalado en la norma UNE-HD 60364-1:2009.

-Caja general de protección (CGP). Corresponderán a uno de los tipos recogidos en las especificaciones técnicas de la empresa suministradora que hayan sido aprobadas por la Administración Pública competente. - Línea General de alimentación (LGA). Es aquella que enlaza la Caja General de Protección con la centralización de contadores. Las líneas generales de alimentación estarán constituidas por:

Conductores aislados en el interior de tubos enterrados.

Conductores aislados en el interior de tubos empotrados.

Conductores aislados en el interior de tubos en montaje superficial.

Conductores aislados en el interior de canales protectoras cuya tapa sólo se pueda abrir con la ayuda de un útil.

Canalizaciones eléctricas prefabricadas que deberán cumplir la norma UNE-EN 60439-2:2001 y UNE-EN 60439-2:2001/A1:2006.

Conductores aislados en el interior de conductos cerrados de obra de fábrica, proyectados y construidos al efecto.

-Contadores.

Colocados en forma agrupada (en armario o en local).

Colocados en forma individual.

-Derivación individual: es la parte de la instalación que, partiendo de la línea general de alimentación suministra energía eléctrica a una instalación de usuario. Constituidas por:

Conductores aislados en el interior de tubos enterrados.

Conductores aislados en el interior de tubos empotrados.

Conductores aislados en el interior de tubos en montaje superficial.

Conductores aislados en el interior de canales protectoras cuya tapa sólo se pueda abrir con la ayuda de un útil. Canalizaciones eléctricas prefabricadas que deberán cumplir la norma UNE-EN 60439-2:2001 y UNE-EN 60439-2:2001/A1:2006.

Conductores aislados en el interior de conductos cerrados de obra de fábrica, proyectados y construidos al efecto.

Los diámetros exteriores nominales mínimos de los tubos en derivaciones individuales serán de 3,20 cm.

-Interruptor de control de potencia (ICP).

-Cuadro General de Distribución. Tipos homologados por el MICT:

Interruptores diferenciales.

Interruptor magnetotérmico general automático de corte omnipolar.

Interruptores magnetotérmicos de protección bipolar.

-Instalación interior:

Circuitos. Conductores y mecanismos: identificación, según especificaciones de proyecto.

Puntos de luz y tomas de corriente.

Aparatos y pequeño material eléctrico para instalaciones de baja tensión.

Cables eléctricos, accesorios para cables e hilos para electrobobinas.

-Regletas de la instalación como cajas de derivación, interruptores, conmutadores, base de enchufes, pulsadores, zumbadores y regletas.

-Las instalaciones eléctricas de baja tensión se ejecutarán por empresas instaladoras en baja tensión.

-Si la instalación incluye grupo electrógeno y/o SAI. En la documentación del material suministrado en obra, se verificará que coincide con lo indicado en el proyecto, las indicaciones de la Dirección Facultativa y las normas UNE que sean de aplicación de acuerdo con el Reglamento Electrotécnico para Baja Tensión: marca del fabricante. Distintivo de calidad. Tipo de homologación cuando proceda. Grado de protección. Tensión asignada. Potencia máxima admisible. Factor de potencia. Cableado: sección y tipo de aislamiento. Dimensiones en planta. Instrucciones de montaje. No procede la realización de ensayos.

Se rechazarán las piezas que hayan sufrido daños durante el transporte, que presentaren defectos o que no cumplan las especificaciones de proyecto.

-Instalación de puesta a tierra:

Conductor de protección.

Conductor de unión equipotencial principal.

Conductor de tierra o línea de enlace con el electrodo de puesta a tierra.

Conductor de equipotencialidad suplementaria.

Borne principal de tierra, o punto de puesta a tierra.

Masa.

Elemento conductor.

La toma de tierra: pueden ser conductores desnudos, placas, anillos, barras, tubos, pletinas, o bien mallas metálicas compuestos por los elementos anteriores o sus combinaciones. Otras estructuras enterradas, con excepción de las armaduras pretensadas. Los materiales utilizados y la realización de las tomas de tierra no afectará a la resistencia mecánica y eléctrica por efecto de la corrosión y comprometa las características del diseño de la instalación.

8.1.2.- CONDICIONES DE CONSERVACIÓN, ALMACENAMIENTO Y MANIPULACIÓN DE MATERIALES

En el almacenamiento se seguirán las instrucciones del fabricante y se mantendrán en sus embalajes originales. Evitando el contacto directo con el terreno. Se almacenarán en lugar, libre de humedad, protegido de agentes meteorológicos y protegidos de peligros de impacto.

8.1.3.- CONTROL DE RECEPCIÓN DE MATERIALES

El control de recepción tiene por objeto comprobar que las características técnicas de los productos, equipos y sistemas suministrados satisfacen lo exigido en el proyecto. Este control comprenderá el control de la documentación de los suministros, realizado de acuerdo con el artículo 7.2.1 del CTE (incluso el marcado CE y la Declaración de Prestaciones, cuando sea pertinente), el control mediante distintivos de calidad o evaluaciones técnicas de idoneidad, según el artículo 7.2.2 del CTE y el control mediante ensayos, conforme al artículo 7.2.3.

Los materiales cumplirán con lo especificado en el Reglamento Europeo de Productos de Construcción (RPC) 305/2011. Se atenderá a la última publicación en el B.O.E. del listado completo de la Normas Armonizadas de Productos de Construcción.

8.1.4.- CARACTERÍSTICAS TÉCNICAS Y PROCESO DE EJECUCIÓN DE UNIDADES DE OBRA

Ejecución

Instalación de baja tensión:

Se verificará que la situación y recorridos de todos los elementos integrantes en la instalación coinciden con los de proyecto, en caso de que no sea así se procederá a realizar su nueva ubicación o definición de acuerdo con el criterio de la Dirección Facultativa. Se deberá proceder al marcado por la empresa instaladora en presencia de la Dirección Facultativa de los diversos componentes de la instalación, como tomas de corriente, puntos de luz, canalizaciones, cajas, etc.

Al replantear el recorrido de las tuberías, se tendrá especial precaución con los recorridos del resto de instalaciones. Se tendrá en cuenta la separación mínima de 30 cm con la instalación de fontanería.

Se verificará la situación de la acometida, ejecutada según R.E.B.T. y normas particulares de la compañía suministradora.

Se procederá a colocar la caja general de protección, deberá estar homologada por UNESA y disponer de dos orificios que alojarán los conductos (metálicos protegidos contra la corrosión, fibrocemento o PVC rígido, autoextinguible de grado 7 de resistencia al choque), para la entrada de la acometida de la red general. Dichos conductos tendrán un diámetro mínimo de 15 cm o sección equivalente, y se colocarán inclinados hacia la vía pública. Se colocará en lugar de permanente acceso desde la vía pública, y próxima a la red de distribución urbana o centro de transformación, y quedará fijada sólidamente al paramento por un mínimo de 4 puntos, o empotrada en una hornacina de dimensiones las de la caja más 15 cm en todo su perímetro y con una profundidad de 30 cm como mínimo.

Las puertas se colocarán a una altura mínima de 20 cm sobre el suelo, y con hoja y marco metálicos protegidos frente a la corrosión. Dispondrán de cerradura normalizada por la empresa suministradora y se podrá revestir de cualquier material. Serán de tal forma que impidan la introducción de objetos,

Se deberá colocar un conducto de 10 cm desde la parte superior del nicho, hasta la parte inferior de la primera planta para poder realizar alimentaciones provisionales en caso de averías, suministros eventuales, etc.

La línea general de alimentación (LGA), discurrirá hasta el recinto de contadores, por lugares de uso común con conductores aislados en el interior de tubos empotrados, tubos en montaje superficial o con cubierta metálica en montaje superficial, instalada en tubo cuya sección permita aumentar un 100% la sección de los conductos instalada inicialmente. Con longitudes excesivas se dispondrán los registros adecuados. La unión de los tubos será roscada o embutida. Se procederá a la colocación de los conductores, con la ayuda de guías, que podrán ir impregnadas con materiales que hagan más fácil su deslizamiento por el interior.

Cuarto o recinto de contadores, construido con materiales no inflamables. Sus paredes no tendrán resistencia inferior a la del tabicón del 9 y dispondrá de sumidero, ventilación natural e iluminación (mínimo 100 lx). No los

atravesarán conducciones de otras instalaciones que no sean eléctricas. Los módulos de centralización quedarán fijados superficialmente con tornillos a los paramentos verticales, con una altura mínima de 50 cm y máxima de 1,80 cm.

Derivaciones individuales: Se replanteará su trazado, que se llevará a cabo a través de canaladuras empotradas o adosadas o bien directamente empotradas o enterradas en derivaciones horizontales, disponiéndose los tubos como máximo en dos filas superpuestas, manteniendo una distancia entre ejes de tubos de mínimo 5 cm. Se colocará un registro en cada planta, y una placa cortafuego cada tres.

Los tubos por los que discurren los conductores se empalmarán mediante manguitos de 10 cm de longitud, y se sujetarán mediante bases soportes y con abrazaderas.

Posteriormente se colocarán los cuadros generales de distribución e interruptores de potencia en cada vivienda. Se colocarán en superficie, fijándolos con al menos 4 puntos o empotrada, en cuyo caso se ejecutará como mínimo en tabicón de 12 cm de espesor.

Para la ejecución de la instalación interior; si es empotrada, se harán rozas siguiendo un recorrido horizontal y vertical y en el interior de las mismas se alojarán los tubos de aislante flexible, colocando registros cada 15 m como máximo.

En los tramos verticales, irán alojados en rozas practicadas en los paramentos, que se ejecutarán preferentemente a máquina una vez guarnecido el tabique y tendrán una profundidad no mayor de 4 cm cuando sea ladrillo macizo y de 1 canuto para ladrillo hueco, siendo el ancho inferior a dos veces su profundidad. Se harán preferentemente en las tres hiladas superiores. De hacerse rozas por las dos caras del tabique, la distancia entre rozas paralelas será de 50 cm. La separación de las rozas a cercos y premarcos será como mínimo de 20 cm. Las cajas de derivación quedarán a una distancia de 20 cm del techo.

El tubo aislante penetrará 5 mm en las cajas donde se realizará la conexión de los cables (introducidos estos con ayuda de pasahilos) mediante bornes o dedos aislantes. Las tapas de las cajas de derivación quedarán adosadas al paramento.

Para montajes superficiales, los tubos de aislante rígido, se sujetarán mediante grapas, realizándose las uniones de conductores análogamente a como se realiza en la instalación empotrada, en cajas de derivación.

Los conductores se conectarán a las regletas, mecanismos y equipos.

Los contactos se dispondrán limpios y sin humedad y se protegerán con envolventes o pastas, para garantizar una continua y correcta conexión.

Las canalizaciones eléctricas se identificarán y estarán dispuestas de forma que faciliten su maniobra, inspección y acceso a sus conexiones.

El conductor neutro o compensador, cuando exista, estará claramente diferenciado de los demás conductores. Las canalizaciones se fijarán sobre las paredes por medio de bridas, abrazaderas, o collares de forma que no perjudiquen las cubiertas de los mismos, colocados como máximo cada 40 cm. Salvo prescripción en contra fijada en la Norma UNE correspondiente al cable utilizado, el radio de curvatura no será inferior a 10 veces el diámetro exterior del cable. Evitando curvar los cables con un radio demasiado pequeño.

Los cruces de los cables con canalizaciones no eléctricas se podrán efectuar por la parte anterior o posterior a éstas, dejando una distancia mínima de 3 cm entre la superficie exterior de la canalización no eléctrica y la cubierta de los cables, cuando el cruce se efectúe por la parte anterior de aquélla.

Cuando las características de los locales o emplazamientos así lo exijan, los extremos de los cables serán estancos utilizándose para este fin cajas u otros dispositivos adecuados, la estanquidad podrá quedar asegurada con la ayuda de prensaestopas.

Los empalmes y conexiones se harán por medio de cajas o dispositivos equivalentes provistos de tapas desmontables que aseguren a la vez la continuidad de la protección mecánica establecida, el aislamiento y la inaccesibilidad de las conexiones y su verificación en caso preciso.

En el caso de conductores aislados en el interior de huecos de la construcción, se impedirán, dentro de lo posible, las asperezas en el interior de los huecos y los cambios de dirección de los mismos en un número elevado o de pequeño radio de curvatura. La canalización podrá ser reconocida y conservada sin que sea precisa la destrucción parcial de las paredes, techos, etc., o sus guarnecidos y decoraciones. Los empalmes y derivaciones de los cables serán accesibles, disponiéndose para ellos las cajas de derivación adecuadas. Paso a través de elementos de la construcción: Para la protección mecánica de los cables en la longitud del paso, se dispondrán éstos en el interior de tubos, en toda la longitud da los pasos de canalizaciones no se dispondrán empalmes o derivaciones de cables. Instalación de puesta a tierra:

Se verificará que la situación y recorridos de todos los elementos integrantes en la instalación coinciden con los de proyecto, en caso de que no sea así se procederá a realizar su nueva ubicación o definición de acuerdo con el criterio de la Dirección Facultativa. Se deberá proceder al marcado por la empresa instaladora en presencia de la Dirección Facultativa de los diversos componentes de la instalación, principalmente la situación de las líneas principales de bajada a tierra, de las instalaciones y masas metálicas.

Mientras se está llevando a cabo la ejecución de las obras se realizará una puesta a tierra provisional formada por un cable conductor que unirá las máquinas eléctricas y masas metálicas que no dispongan de doble aislamiento y un conjunto de electrodos de picas.

Se dispondrá un cable conductor en el fondo de la zanja de cimentación del edificio, a una profundidad no inferior a 80 cm formando una anillo cerrado exterior al perímetro del edificio, a él se conectarán los electrodos, hasta conseguir un valor mínimo de resistencia a tierra.

Se unirán con conductores enterrados todas las conexiones de puesta tierra situadas en el interior del edificio. Estos conductores irán conectados por ambos extremos al anillo y la separación entre dos de estos conductores no será inferior a 4 m.

Ningún aparato estará intercalado en el conductor de protección, aunque para los ensayos podrán utilizarse conexiones desmontables mediante útiles adecuados. Los conductores se encontrarán protegidos contra deterioros mecánicos, químicos, electroquímicos y esfuerzos electrodinámicos. Las conexiones serán accesibles para la verificación y ensayos, excepto en el caso de las efectuadas en cajas selladas con material de relleno o en cajas no desmontables con juntas estancas.

Electrodos (Picas o placas):

Picas (elementos longitudinales hincados verticalmente):

Excavando para alojar las arquetas de conexión, se preparará la pica montando la punta de penetración y la cabeza protectora, se introducirá el primer tramo manteniendo verticalmente la pica con una llave, mientras se compruebe la verticalidad de la plomada. Paralelamente se golpeará con una maza, enterrando el primer tramo de la pica, se quitará la cabeza protectora y se enroscará el segundo tramo, enroscando de nuevo la cabeza protectora y volviendo a golpear; cada vez que se introduzca un nuevo tramo se medirá la resistencia a tierra. A continuación se deberá soldar o fijar el collar de protección y una vez acabado el pozo de inspección se realizará la conexión del conductor de tierra con la pica.

Durante la ejecución de las uniones entre conductores de tierra y electrodos de tierra se cuidará que resulten eléctricamente correctas. Las conexiones no dañarán ni a los conductores ni a los electrodos de tierra.

Sobre los conductores de tierra y en lugar accesible, se preverá un dispositivo para medir la resistencia de la toma de tierra correspondiente. Este dispositivo puede estar combinado con el borne principal de tierra, ser desmontable, mecánicamente seguro y asegurar la continuidad eléctrica.

Placas (elementos superficiales colocados verticalmente en el terreno):

Se realizará un hoyo y se colocará la placa verticalmente, con su arista superior a 50 cm como mínimo de la superficie del terreno; se recubrirá totalmente de tierra arcillosa y se regará. Se realizará el pozo de inspección y la conexión entre la placa y el conductor de tierra con soldadura aluminotérmica.

Arquetas registrables: Alojarn en su interior los puntos de puesta a tierra a los que se sueldan en un extremo la línea de enlace con tierra y en el otro la línea principal de tierra. La puesta a tierra se ejecutará sobre apoyos de material aislante.

Línea principal:

Sus recorridos serán lo más cortos posibles y sin cambios bruscos de dirección, y las conexiones de los conductores de tierra serán realizadas con tornillos de aprieto u otros elementos de presión, o con soldadura de alto punto de fusión.

Se ejecutará empotrada o en montaje superficial, aislada con tubos de PVC, y las derivaciones de puesta a tierra con conducto empotrado aislado con PVC flexible.

8.1.5.- CONDICIONES PREVIAS A SU REALIZACIÓN DE UNIDADES DE OBRA

Soporte

Instalación de baja tensión:

Las instalaciones sólo podrán ser ejecutadas por empresas instaladoras que cumplan con la reglamentación vigente en su ámbito de actuación.

La instalación podrá ser vista o estar empotrada y el soporte serán los paramentos tanto horizontales como verticales. La fijación se realizará una vez acabado completamente el paramento que la soporte.

Si la instalación es vista, las tuberías se fijarán con tacos y tornillos, utilizando como aislante protector de los conductores tubos, bandejas o canaletas.

Cuando se trate de instalación empotrada, los tubos flexibles de protección irán alojados en rozas practicadas en los paramentos, tendrán una profundidad no mayor de 4 cm cuando sea ladrillo macizo y de 1 canuto para ladrillo hueco, siendo el ancho inferior a dos veces su profundidad. Se harán preferentemente en las tres hiladas superiores. De no ser así tendrán una longitud máxima de 1 m. De hacerse rozas por las dos caras del tabique, la distancia entre rozas paralelas será de 50 cm.

Instalación de puesta a tierra:

El soporte de la instalación de puesta a tierra de un edificio será:

-Parte enterrada: el terreno, ya sea el lecho del fondo de las zanjas de cimentación a una profundidad no menor de 80 cm, o bien el terreno propiamente dicho donde se hincarán picas, placas, etc.

-Resto de la instalación sobre nivel de rasante, líneas principales de tierra y conductores de protección:

Los paramentos verticales u horizontales totalmente acabados o a falta de revestimiento, sobre ellos se colocarán los conductores en montaje superficial o empotrados, aislados con tubos de PVC rígido o flexible respectivamente.

8.1.6.- CONDICIONES DE TERMINACIÓN DE UNIDADES DE OBRA

Instalación de baja tensión:

Las rozas quedarán retacadas, y convenientemente cubiertas de mortero o yeso y enrasadas con el resto del paramento. Una vez concluida la instalación eléctrica interior, se protegerán las cajas y cuadros de distribución para impedir que queden tapados por los revestimientos posteriores de los paramentos. Una vez realizados estos trabajos se descubrirán y se colocarán los automatismos eléctricos, embellecedores y tapas. Una vez finalizada la instalación se informará a la Dirección Facultativa. El técnico emitirá los certificados y/o documentación de la instalación conforme a la Reglamentación vigente.

Instalación de puesta a tierra:

Una vez finalizada la instalación se informará a la Dirección Facultativa. El técnico emitirá los certificados y/o documentación de la instalación conforme a la Reglamentación vigente.

8.1.7.- CONDICIONES DE CONSERVACIÓN Y MANTENIMIENTO DE UNIDADES DE OBRA

De la instalación de baja tensión. Se verificarán los interruptores diferenciales pulsando su botón de prueba al menos una vez al año. La instalación quedará protegida de impactos mecánicos, y del contacto con humedad, materiales agresivos, y suciedad.

De la instalación de puesta a tierra. La instalación quedará protegida de impactos mecánicos, y del contacto con humedad, materiales agresivos, y suciedad.

Se consultará a la Dirección Facultativa en el caso de observar alguna anomalía, esta evaluará su importancia y dictaminará la solución a adoptar si fuera necesario.

8.1.8.- CONTROL DE EJECUCIÓN, ENSAYOS Y PRUEBAS DE UNIDADES DE OBRA

Controles de la instalación de baja tensión:

Instalación general del edificio:

-Caja general de protección:

Dimensiones del nicho mural. Fijación (4 puntos).

Conexión de los conductores. Tubos de acometidas. -Línea general de alimentación (LGA):

Tipo de tubo. Diámetro y fijación en trayectos horizontales. Sección de los conductores.

Dimensión de patinillo para línea general de alimentación. Registros, dimensiones.

Número, situación, fijación de pletinas y placas cortafuegos en patinillos de líneas generales de alimentación.

-Cuarto de contadores:

Cuarto de contadores: dimensiones. Materiales (resistencia al fuego). Ventilación. Desagüe.

Centralización de contadores: número y fijación del conjunto prefabricado y de los contadores. Conexiones de líneas generales de alimentación y derivaciones individuales.

Contadores trifásicos independientes: número y fijación del conjunto prefabricado y de los contadores. Conexiones.

Cuadro general de mando y protección de alumbrado: situación, alineaciones, fijación. Características de los diferenciales, conmutador rotativo y temporizadores. Conexiones.

Cuadro de protección de líneas de fuerza motriz: situación, alineaciones, fijación del tablero. Fijación del fusible de desconexión, tipo e intensidad. Conexiones.

-Derivaciones individuales:

Patinillos de derivaciones individuales: dimensiones. Registros, (uno por planta). Número, situación y fijación de pletinas y placas cortafuegos.

Derivación individual: tipo de tubo protector, sección y fijación. Sección de conductores. Señalización en la centralización de contadores.

-Canalizaciones de servicios generales:

Patinillos para servicios generales: dimensiones. Registros, dimensiones. Número, situación y fijación de pletinas, placas cortafuegos y cajas de derivación.

Líneas de fuerza motriz, de alumbrado auxiliar y generales de alumbrado: tipo de tubo protector, sección. Fijación. Sección de conductores.

-Tubo de alimentación y grupo de presión:

Tubo de igual diámetro que el de la acometida, a ser posible aéreo.

Instalación interior del edificio:

-Cuadro general de distribución:

Situación, adosado de la tapa. Conexiones. Identificación de conductores.

-Instalación interior:

Dimensiones, trazado de las rozas.

Identificación de los circuitos. Tipo de tubo protector. Diámetros.

Identificación de los conductores. Secciones. Conexiones.

Juntas de dilatación. Paso a través de elementos constructivo.

Acometidas a cajas.

Se respetan los volúmenes de prohibición y protección en locales húmedos.

Red de equipotencialidad: dimensiones y trazado de las rozas. Tipo de tubo protector. Diámetro. Sección del conductor. Conexiones.

-Cajas de derivación:

Número, tipo y situación. Dimensiones según número y diámetro de conductores. Conexiones. Adosado a la tapa del paramento.

-Mecanismos:

Número, tipo y situación. Conexiones. Fijación al paramento. Controles de la instalación de puesta a tierra:

-Conexiones:

Punto de puesta a tierra.

-Borne principal de puesta a tierra:

Fijación del borne. Sección del conductor de conexión. Conexiones y terminales. Seccionador.

-Línea principal de tierra:

Tipo de tubo protector. Diámetro. Fijación. Sección del conductor. Conexión.

-Picas de puesta a tierra, en su caso:

Número y separaciones. Conexiones.

-Arqueta de conexión:

Conexión de la conducción enterrada, registrable. Ejecución y disposición.

-Conductor de unión equipotencial:

Tipo y sección de conductor. Conexión. Se inspeccionará cada elemento.

-Línea de enlace con tierra:

Conexiones.

-Barra de puesta a tierra:

Fijación de la barra. Sección del conductor de conexión. Conexiones y terminales.

Ensayos y pruebas

Se comprobará la intensidad de disparo de los diferenciales.

Se comprobará la existencia de corrientes de fuga.

Se comprobará la secuencia de fases.

Medición de continuidad de los conductores de protección.

Medición de la resistencia de aislamiento de los conductores.

Medición de las corrientes de fuga.

Medición de la resistencia de puesta a tierra.

Medición de la resistencia de aislamiento de suelos y paredes, cuando se utilice este sistema de protección.

Medición de la rigidez dieléctrica.

Medición de impedancia de bucle.

Resistencia de aislamiento de los conductores entre fases (si es trifásica o bifásica), entre fases y neutro y entre fases y tierra.

Se comprobará la ausencia de tensión en partes metálicas accesibles.

Se comprobará que las fuentes propias de energía entran en funcionamiento cuando la tensión de red desciende por debajo del 70% de su valor nominal.

8.1.9.- CRITERIOS DE MEDICIÓN Y VALORACIÓN DE UNIDADES DE OBRA

El criterio de medición y valoración será el que se especifique en el texto de cada partida, en el caso de que no venga recogido se seguirán los siguientes criterios:

Instalación de baja tensión:

-Conductores: ml de longitud de iguales características, todo ello completamente colocado incluyendo tubo, bandeja o canal de aislamiento y parte proporcional de cajas de derivación y ayudas de albañilería cuando existan.

-El resto de elementos de la instalación, como caja general de protección, módulo de contador, mecanismos, etc.:

-ud, totalmente colocada y comprobada incluyendo todos los accesorios y conexiones precisos para su correcto funcionamiento, y por unidades de enchufes y de puntos de luz incluyendo partes proporcionales de conductores, tubos, cajas y mecanismos.

Instalación de puesta a tierra:

-Conductores de las líneas principales o derivaciones de la puesta a tierra: ml, incluso tubo de aislamiento y parte proporcional de cajas de derivación, ayudas de albañilería y conexiones. -Conductor de puesta a tierra: ml, incluso excavación y relleno.

-El resto de componentes de la instalación, como picas, placas, arquetas, etc.: ud, incluso ayudas y conexiones.

8.1.10.- MEDIDAS PARA ASEGURAR LA COMPATIBILIDAD ENTRE PRODUCTOS, ELEMENTOS Y SISTEMAS CONSTRUCTIVOS DE UNIDADES DE OBRA

Para prevenir el fenómeno electroquímico de la corrosión galvánica entre metales con diferente potencial, se adoptarán las siguientes medidas:

Se evitará colocar dos metales de distinto potencial en contacto, de no ser posible impedir el contacto entre dos metales, se elegirán metales próximos en la serie galvánica.

Aislar eléctricamente los metales con diferente potencial.

Impedir el acceso de agua y oxígeno a la zona de unión de los dos metales.

En la instalación de baja tensión:

Los elementos de la instalación eléctrica se colocarán siempre por encima de conducciones de agua. Y no se situarán por debajo de otras canalizaciones que puedan dar lugar a condensaciones, (conducción de vapor, de agua, de gas, etc.), a menos que se tomen las disposiciones precisas para proteger las canalizaciones eléctricas contra los efectos de estas condensaciones.

Para que las canalizaciones eléctricas y las no eléctricas se puedan alojar dentro de un mismo canal o hueco en la construcción, se cumplirán simultáneamente las siguientes condiciones:

-La protección contra contactos indirectos estará asegurada por alguno de los sistemas señalados en la Instrucción IBT-BT-24, considerando a las conducciones no eléctricas, cuando sean metálicas, como elementos conductores.

-Las canalizaciones eléctricas estarán convenientemente protegidas contra los posibles peligros que pueda presentar su proximidad a canalizaciones, y especialmente se tendrá en cuenta: la elevación de la temperatura, debida a la proximidad con una conducción de fluido caliente; la condensación; la inundación por avería en una conducción de líquidos, (en este caso se tomarán todas las disposiciones convenientes para asegurar su evacuación); la corrosión por avería en una conducción que contenga un fluido corrosivo; la explosión por avería en una conducción que contenga un fluido inflamable; la intervención por mantenimiento o avería en una de las canalizaciones puede realizarse sin dañar al resto. Instalación de puesta a tierra:

Por razones de seguridad, no se utilizarán como tomas de tierra las canalizaciones metálicas de otros servicios (agua, calefacción, gases inflamables, etc.).

8.1.11.- VERIFICACIONES Y PRUEBAS DE SERVICIO

Una vez concluida la instalación, la empresa instaladora realizará las verificaciones oportunas según ITC-BT-05 y en su caso todas las que determine la Dirección Facultativa.

Además las instalaciones que se especifican en la ITC-BT-05 serán objeto de la correspondiente Inspección Inicial por Organismo de Control.

Una vez concluidas las obras y tras realizarse las verificaciones e inspección inicial, la empresa instaladora deberá emitir un Certificado de Instalación, suscrito por un instalador en baja tensión que pertenezca a la empresa, según modelo establecido por la Administración, que recogerá, al menos los siguientes puntos: - los datos referentes a las principales características de la instalación;

la potencia prevista de la instalación;

la referencia del certificado del Organismo de Control, en el caso de que se hubiera realizado con calificación de resultado favorable, la inspección inicial;

identificación de la empresa instaladora responsable de la instalación y del instalador en baja tensión que suscribe el certificado de instalación;

declaración expresa de que la instalación ha sido ejecutada de acuerdo con las prescripciones del Reglamento electrotécnico para baja tensión, aprobado por el Real Decreto 842/2002, de 2 de agosto, y, en su caso, con las especificaciones particulares aprobadas a la Compañía eléctrica, así como, según corresponda, con el Proyecto o la Memoria Técnica de Diseño.

Además, como se recoge en la Ley 17/2009, de 23 de noviembre, sobre el libre acceso a las actividades de servicios y su ejercicio, artículos 22 y 23 las empresas instaladoras en baja tensión deberán cumplir las obligaciones de información de los prestadores y las obligaciones en materia de reclamaciones.

9.- ILUMINACIÓN

9.1.1.- CARACTERÍSTICAS TÉCNICAS Y CONDICIONES DE SUMINISTRO Y RECEPCIÓN DE MATERIALES

Salvo justificación, las lámparas utilizadas en la instalación de iluminación de cada zona tendrán limitada las pérdidas de sus equipos auxiliares, por lo que la potencia del conjunto lámpara más equipo auxiliar no superará los valores indicados en CTE DB-HE3.

Los equipos, lámparas, equipos auxiliares, luminarias y resto de dispositivos cumplirán lo dispuesto en la normativa específica para cada tipo de material. Las lámparas fluorescentes cumplirán con los valores admitidos por el Real Decreto 187/2011, de 18 de febrero, por el que se establecen los requisitos de eficiencia energética de los balastos de lámparas fluorescentes.

Se deberá comprobar la documentación de suministro y asegurarse que lo suministrado corresponde con los materiales del proyecto, a las órdenes de la Dirección Facultativa y que cumplen la normativa que le sea de aplicación:

-Lámpara: marca de origen, tipo o modelo, potencia (vatios), tensión de alimentación (voltios) y flujo nominal (lúmenes). Para las lámparas fluorescentes, condiciones de encendido y color aparente, temperatura de color en K (según el tipo de lámpara) e índice de rendimiento de color. Los rótulos luminosos y las instalaciones que los alimentan con tensiones asignadas de salida en vacío entre 1 y 10 kV, estarán a lo dispuesto en las normas UNE-EN 50107.

-Luminarias para lámparas de incandescencia o de fluorescencia y otros tipos de descarga e inducción: marca del fabricante, clase, tipo (empotrable, para adosar, para paralizar, con celosía, con difusor continuo, estanca, antideflagrante...), grado de protección, tensión asignada, potencia máxima admisible, factor de potencia,

cableado, (sección y tipo de aislamiento, dimensiones en planta), tipo de sujeción, instrucciones de montaje. Las luminarias para alumbrado interior serán conformes las normas UNE-EN 60598.

-Equipos eléctricos para montaje exterior: grado de protección mínima IP54, según las UNE 20324 e IK 8 según las UNE-EN 50102. Montados a una altura mínima de 2,50 m sobre el nivel del suelo. Entradas y salidas de cables por la parte inferior de la envolvente.

-Accesorios para las lámparas de fluorescencia (reactancia, condensador y cebadores). Llevarán grabadas de forma clara e identificables siguientes indicaciones:

Reactancia: marca de origen, modelo, esquema de conexión, potencia nominal, tensión de alimentación, factor de frecuencia y tensión, frecuencia y corriente nominal de alimentación.

Condensador: marca de origen, tipo o referencia al catálogo del fabricante, capacidad, tensión de alimentación, tensión de ensayo cuando ésta sea mayor que 3 veces la nominal, tipo de corriente para la que está previsto, temperatura máxima de funcionamiento. Todos los condensadores que formen parte del equipo auxiliar eléctrico de las lámparas de descarga, para corregir el factor de potencia de los balastos, deberán llevar conectada una resistencia que asegure que la tensión en bornes del condensador no sea mayor de 50 V transcurridos 60 s desde la desconexión del receptor.

Cebador: marca de origen, tipo o referencia al catálogo del fabricante, circuito y tipo de lámpara para los que sea utilizable.

Equipos eléctricos para los puntos de luz: tipo (interior o exterior), instalación adecuada al tipo utilizado, grado de protección mínima.

-Conductores: sección mínima para todos los conductores, incluido el neutro. Los conductores de la red de tierra que unen los electrodos deberán cumplir las condiciones de ITC-BT-09.

-Elementos de fijación.

En las instalaciones de alumbrado en instalaciones exteriores bajo el ámbito del Real Decreto 1890/2008, de 14 de noviembre:

-Los equipos auxiliares deberán cumplir las condiciones de funcionamiento establecidas en las normas UNE-EN de prescripciones de funcionamiento siguientes:

UNE-EN 60921:2006 y UNE-EN 60921:2006/A1:2006.- Balastos para lámparas fluorescentes.

UNE-EN 60923:2006 y UNE-EN 60923:2006/A1:2006.- Balastos para lámparas de descarga, excluidas las fluorescentes.

UNE-EN 60929:2011 y UNE-EN 60929:2011 ERRATUM:2012 - Balastos electrónicos alimentados en c.a. para lámparas fluorescentes.

-Las lámparas utilizadas en instalaciones de alumbrado exterior tendrán una eficacia luminosa superior a: a) 40 lum/W, para alumbrados de vigilancia y seguridad nocturna y de señales y anuncios luminosos
b) 65 lum/W, para alumbrados vial, específico y ornamental.

Con excepción de las iluminaciones navideñas y festivas.

-Las luminarias incluyendo los proyectores, que se instalen en las instalaciones de alumbrado excepto las de alumbrado festivo y navideño, deberán cumplir con los requisitos del mencionado RD respecto a los valores de rendimiento de la luminaria (ζ) y factor de utilización (f_u).

-El factor de mantenimiento (f_m) cumplirá lo dispuesto en las ITCEA-06.

- El flujo hemisférico superior instalado (FHS_{inst}) cumplirá lo dispuesto en la ITC-EA-03.

-La potencia eléctrica máxima consumida por el conjunto del equipo auxiliar y lámpara de descarga, no superará los valores especificados en ITC-EA-04.

-Las luminarias deberán elegirse de forma que se cumplan los valores de eficiencia energética mínima, para instalaciones de alumbrado vial y el resto de requisitos para otras instalaciones de alumbrado, según lo establecido en la ITC-EA-01.

-Los sistemas de accionamiento deberán garantizar que las instalaciones de alumbrado exterior se enciendan y apaguen con precisión a las horas previstas cuando la luminosidad ambiente lo requiera, al objeto de ahorrar energía. El accionamiento de las instalaciones de alumbrado exterior podrá llevarse a cabo mediante diversos dispositivos, como por ejemplo, fotocélulas, relojes astronómicos y sistemas de encendido centralizado. Toda instalación de alumbrado exterior con una potencia de lámparas y equipos auxiliares superiores a 5 kW, deberá incorporar un sistema de accionamiento por reloj astronómico o sistema de encendido centralizado, mientras que en aquellas con una potencia en lámparas y equipos auxiliares inferior o igual a 5 kW también podrá incorporarse un sistema de accionamiento mediante fotocélula.

-Las instalaciones de alumbrado recogidas en el capítulo 9 de la ITC-EA-02, se proyectarán con dispositivos o sistemas para regular el nivel luminoso, con la finalidad de ahorrar energía. Los sistemas de regulación del nivel luminoso deberán permitir la disminución del flujo emitido hasta un 50% del valor en servicio normal, manteniendo la uniformidad de los niveles de iluminación, durante las horas con funcionamiento reducido. Las piezas que no cumplan las especificaciones de proyecto, hayan sufrido daños durante el transporte o que presentaren defectos serán rechazadas.

9.1.2.- CONDICIONES DE CONSERVACIÓN, ALMACENAMIENTO Y MANIPULACIÓN DE MATERIALES

Los materiales se almacenarán en lugar protegido de agentes meteorológicos, libre de humedad, alejado de peligros de impacto. Se evitará el contacto con el terreno. Se seguirán las instrucciones del fabricante y se mantendrán en sus embalajes originales.

9.1.3.- CONTROL DE RECEPCIÓN DE MATERIALES

El control de recepción tiene por objeto comprobar que las características técnicas de los productos, equipos y sistemas suministrados satisfacen lo exigido en el proyecto. Este control comprenderá el control de la documentación de los suministros, realizado de acuerdo con el artículo 7.2.1 del CTE (incluso el marcado CE y la Declaración de Prestaciones, cuando sea pertinente), el control mediante distintivos de calidad o evaluaciones técnicas de idoneidad, según el artículo 7.2.2 del CTE y el control mediante ensayos, conforme al artículo 7.2.3.

Los materiales cumplirán con lo especificado en el Reglamento Europeo de Productos de Construcción (RPC) 305/2011. Se atenderá a la última publicación en el B.O.E. del listado completo de la Normas Armonizadas de Productos de Construcción.

9.1.4.- CARACTERÍSTICAS TÉCNICAS Y PROCESO DE EJECUCIÓN DE UNIDADES DE OBRA

Ejecución

En cada zona se dispondrá una instalación de alumbrado que proporcione el nivel de iluminación establecido en la tabla 11, del CTE DB SUA 4, apartado 1, medido a nivel del suelo. En las zonas de los establecimientos de uso Pública Concurrencia en las que la actividad se desarrolla con un nivel bajo de iluminación se dispondrá una iluminación de balizamiento en las rampas y en cada uno de los peldaños de las escaleras.

Conforme al CTE DB HE 3, apartado 2.2, las instalaciones de iluminación dispondrán, para cada zona, de un sistema de regulación y control que cumplan las siguientes condiciones:

En todas las zonas habrá al menos de un sistema de encendido y apagado manual, cuando no disponga de otro sistema de control. No se aceptarán, como único sistema de control, los sistemas de encendido y apagado en cuadros eléctricos. Las zonas de uso esporádico dispondrán de un control de encendido y apagado por sistema de detección de presencia o sistema de temporización.

Según el apartado 2.1, se instalarán sistemas de aprovechamiento de la luz natural, que regulen el nivel de iluminación en función del aporte de luz natural, en la primera línea paralela de luminarias situadas a una distancia inferior a 3 m de la ventana, y en todas las situadas bajo un lucernario, en los casos indicados de las zonas de los grupos 1 y 2.

Una vez replanteada la situación de la luminaria y efectuada su fijación al soporte, se conectarán tanto la luminaria como sus accesorios, con el circuito correspondiente.

Se proveerá a la instalación de un interruptor de corte omnipolar situado en la parte de baja tensión.

Las partes metálicas accesibles de los receptores de alumbrado que no sean de Clase II o Clase III, deberán conectarse de manera fiable y permanente al conductor de protección del circuito.

En redes de alimentación subterráneas, los tubos irán enterrados a una profundidad mínima de 40 cm desde el nivel del suelo, medidos desde la cota inferior del tubo, y su diámetro interior no será inferior a 6 cm. Se colocará una cinta de señalización que advierta de la existencia de cables de alumbrado exterior, situada a una distancia mínima del nivel del suelo de 10 cm y a 25 cm por encima del tubo.

Las instalaciones sólo podrán ser ejecutadas por instaladores o empresas instaladoras que cumplan con la reglamentación vigente en su ámbito de actuación.

9.1.5.- CONDICIONES PREVIAS A SU REALIZACIÓN DE UNIDADES DE OBRA

Soporte

El paramento soporte estará acabado completamente antes de fijar el equipo.

9.1.6.- TOLERANCIAS ADMISIBLES DE UNIDADES DE OBRA

No se aceptará la instalación cuando:

La iluminancia media medida en instalaciones interiores sea un 10% inferior a la especificada.

La iluminancia media medida en instalaciones exteriores bajo el ámbito del RD 1890/2008 sea un 20% superior a la especificada.

Que no se ajusten al proyecto los siguientes aspectos:

El tipo de lámpara y luminaria.

Los valores de uniformidad de luminancia/iluminancia y deslumbramiento.

Los valores de resplandor luminoso nocturno y luz intrusa en instalaciones exteriores bajo el ámbito del RD 1890/2008.

Los valores de la eficiencia energética de la instalación sean inferiores a los especificados en proyecto.

9.1.7.- CONDICIONES DE TERMINACIÓN DE UNIDADES DE OBRA

Se verificará que los conjuntos de las lámparas y sus equipos auxiliares disponen de un certificado del fabricante que acredite su potencia total.

Una vez finalizada la instalación se informará a la Dirección Facultativa. El técnico emitirá los certificados y/o documentación de la instalación conforme a la Reglamentación vigente.

9.1.8.- CONDICIONES DE CONSERVACIÓN Y MANTENIMIENTO DE UNIDADES DE OBRA

Se cumplirá el Plan de Mantenimiento de las instalaciones de iluminación, para garantizar en el transcurso del tiempo el mantenimiento de los parámetros luminotécnicos adecuados y la eficiencia energética de la instalación VEEI, que contemplará, entre otras acciones: operaciones de reposición de lámparas con la frecuencia de reemplazamiento, la limpieza de luminarias con la metodología prevista y la limpieza de la zona iluminada, incluyendo en ambas la periodicidad precisa. Dicho plan también tendrá en cuenta los sistemas de regulación y control utilizados en las diferentes zonas.

Instalaciones exteriores: se harán las operaciones de reposición de lámparas y limpieza de luminarias con la periodicidad determinada por el cálculo del factor de mantenimiento, bajo el ámbito del RD 1890/2008. El titular de la instalación será el responsable de la ejecución del Plan de Mantenimiento.

Las mediciones eléctricas y luminotécnicas incluidas en el plan de mantenimiento serán realizadas por un instalador autorizado en baja tensión, que deberá llevar un registro de operaciones de mantenimiento, en el que se reflejen los resultados de las tareas realizadas.

En el registro se numerarán correlativamente las operaciones de mantenimiento de la instalación de alumbrado exterior, debiendo figurar, al menos, la siguiente información:

a) El titular de la instalación y la ubicación de ésta.

El titular del mantenimiento.

El número de orden de la operación de mantenimiento preventivo en la instalación.

El número de orden de la operación de mantenimiento correctivo.

La fecha de ejecución.

Las operaciones realizadas y el personal que las realizó.

También se registrarán, con objeto de facilitar la adopción de medidas de ahorro energético: g) Consumo energético anual.

Tiempos de encendido y apagado de los puntos de luz.

Medida y valoración de la energía activa y reactiva consumida, con discriminación horaria y factor de potencia.)

Niveles de iluminación mantenidos.

El registro de las operaciones de mantenimiento de cada instalación se hará por duplicado y se entregará una copia al titular de la instalación. Estos documentos deberán guardarse al menos durante cinco años, contados a partir de la fecha de ejecución de la correspondiente operación de mantenimiento.

Los elementos de la instalación se protegerán de la entrada de objetos extraños y de la suciedad.

Se deberá proceder a la limpieza de los elementos que lo necesiten, previo a la entrega de la obra.

Se consultará a la Dirección Facultativa en el caso de observar alguna anomalía, esta evaluará su importancia y dictaminará la solución a adoptar si fuera necesario.

9.1.9.- CONTROL DE EJECUCIÓN, ENSAYOS Y PRUEBAS DE UNIDADES DE OBRA

Control de ejecución

Coincidirán en número y características con lo especificado en proyecto las lámparas, luminarias, conductores, situación, altura de instalación, puesta a tierra, cimentaciones, báculos. Las conexiones se ejecutarán con regletas o accesorios específicos al efecto.

Ensayos y pruebas

Potencia eléctrica consumida por la instalación.

Iluminancia media de la instalación.

Luminancia media de la instalación.

Se probará el accionamiento de los interruptores de encendido del alumbrado con todas las luminarias equipadas con sus lámparas correspondientes.

Uniformidad de la instalación.

Deslumbramiento perturbador y relación entorno SR.

9.1.10.- CRITERIOS DE MEDICIÓN Y VALORACIÓN DE UNIDADES DE OBRA

El criterio de medición y valoración será el que se especifique en el texto de cada partida, en el caso de que no venga recogido se seguirán los siguientes criterios:

ud de equipo de luminaria, incluyendo el equipo de encendido, fijaciones, conexión comprobación y pequeño material. Totalmente terminada.

Podrán incluirse la parte proporcional de difusores, celosías o rejillas...

9.1.11.- MEDIDAS PARA ASEGURAR LA COMPATIBILIDAD ENTRE PRODUCTOS, ELEMENTOS Y SISTEMAS CONSTRUCTIVOS DE UNIDADES DE OBRA

Para prevenir el fenómeno electroquímico de la corrosión galvánica entre metales con diferente potencial, se adoptarán las siguientes medidas:

Se evitará colocar dos metales de distinto potencial en contacto, de no ser posible impedir el contacto entre dos metales, se elegirán metales próximos en la serie galvánica.

Aislar eléctricamente los metales con diferente potencial.

Impedir el acceso de agua y oxígeno a la zona de unión de los dos metales.

Cuando algún elemento de la instalación eléctrica deba discurrir paralelo o instalarse próximo a una tubería de agua, se colocará siempre por encima de ésta.

9.1.12.- VERIFICACIONES Y PRUEBAS DE SERVICIO

En todas las instalaciones: Documentación: certificados, boletines y documentación adicional exigida por la Administración competente.

Instalaciones exteriores bajo el ámbito del RD 1890/2008:

-Todas las instalaciones:

Verificación inicial, previa a su puesta en servicio.

-Instalaciones de más de 5 kW de potencia instalada:

Inspección inicial, previa a su puesta en servicio.

Inspecciones cada 5 años.

-Instalaciones de hasta 5 kW de potencia instalada:

Verificaciones cada 5 años.

10.- EQUIPOS DE ELEVACIÓN

10.1.- ASCENSORES ELÉCTRICOS

10.1.1.- CARACTERÍSTICAS TÉCNICAS Y CONDICIONES DE SUMINISTRO Y RECEPCIÓN DE MATERIALES

Elementos

-Hueco:

Cabina con su armadura de contrapeso, guías rígidas de acero y cables de acero.

Finales de carreras.

Puertas y sus enclavamientos de cierre.

Cables de suspensión.

Paracaídas.

-Foso:

Amortiguadores.

Todo ello acompañado de una instalación eléctrica, un sistema de maniobras y memorias, señalización en plantas, cerraduras y sistemas de cierre, dispositivos de socorro, botonera, rejilla de ventilación, etc.

-Cuarto de máquinas:

Grupo tractor formado por reductor y motor eléctrico.

Armario de maniobras y cuadros de mando generales.

Limitador de velocidad.

-Ascensor:

En el caso de ascensores de emergencia tendrán las siguientes características, conforme al CTE DB SI A, Terminología:

En cada planta, tendrá acceso desde el recinto de una escalera protegida o desde el vestíbulo de independencia de una escalera especialmente protegida a través de una puerta E30. Si el acceso se produce desde el recinto de una escalera especialmente protegida, no será preciso disponer dicha puerta E30.

Tendrá como mínimo una capacidad de carga de 630 kg, unas dimensiones de cabina de 1,10 m x 1,40 m, una anchura de paso de 1 m y una velocidad tal que permita realizar todo su recorrido en menos de 60 s.

Los edificios de uso Residencial Vivienda en los que haya que salvar más de dos plantas desde alguna entrada principal accesible al edificio hasta alguna vivienda o zona comunitaria, o con más de 12 viviendas en plantas sin entrada principal accesible al edificio, dispondrán de ascensor accesible o rampa accesible que comunique las plantas que no sean de ocupación nula con las de entrada accesible al edificio. En el resto de los casos, el proyecto deberá prever, al menos dimensional y estructuralmente, la instalación de un ascensor accesible que comunique dichas plantas.

Las plantas con viviendas accesibles para usuarios de silla de ruedas dispondrán de ascensor accesible o de rampa accesible que las comunique con las plantas con entrada accesible al edificio y con las que tengan elementos asociados a dichas viviendas o zonas comunitarias, tales como trastero o plaza de aparcamiento de la vivienda accesible, sala de comunidad, tendedero, etc.

En uso Hospitalario, las dimensiones de la planta de la cabina serán 1,20 m x 2,10 m, como mínimo.

Será accesible según lo establecido en el DB SUA y estará próximo, en cada planta, a una zona de refugio, cuando ésta exista.

En la planta de acceso al edificio se dispondrá un pulsador junto a los mandos del ascensor, bajo una tapa de vidrio, con la inscripción "USO EXCLUSIVO BOMBEROS". La activación del pulsador deberá provocar el envío del ascensor a la planta de acceso y permitir su maniobra exclusivamente desde la cabina.

En caso de fallo del abastecimiento normal, la alimentación eléctrica al ascensor pasará a realizarse de forma automática desde una fuente propia de energía que disponga de una autonomía de 1 h como mínimo.

El número necesario de ascensores de emergencia se determinará en función de la previsión de ocupantes en la totalidad del edificio, a razón de un ascensor de emergencia accesible por cada mil ocupantes o fracción. Todos los componentes de la instalación deberán recibirse en obra conforme a la documentación del fabricante, normativa si la hubiere, especificaciones del proyecto y a las indicaciones de la Dirección Facultativa durante la ejecución de las obras.

10.1.2.- CONTROL DE RECEPCIÓN DE MATERIALES

El control de recepción tiene por objeto comprobar que las características técnicas de los productos, equipos y sistemas suministrados satisfacen lo exigido en el proyecto. Este control comprenderá el control de la documentación de los suministros, realizado de acuerdo con el artículo 7.2.1 del CTE (incluso el marcado CE y la Declaración de Prestaciones, cuando sea pertinente), el control mediante distintivos de calidad o evaluaciones técnicas de idoneidad, según el artículo 7.2.2 del CTE y el control mediante ensayos, conforme al artículo 7.2.3.

Los materiales cumplirán con lo especificado en el Reglamento Europeo de Productos de Construcción (RPC) 305/2011. Se atenderá a la última publicación en el B.O.E. del listado completo de la Normas Armonizadas de Productos de Construcción.

10.1.3.- CARACTERÍSTICAS TÉCNICAS Y PROCESO DE EJECUCIÓN DE UNIDADES DE OBRA

Ejecución

Se ejecutarán los muros de cerramiento del hueco de ascensor, con las puertas de piso, abertura de las puertas de visita o de socorro del hueco y trampilla de visita, orificios de evacuación de gases y humos en caso de incendio, orificios de ventilación aberturas permanentes entre el hueco y el cuarto de máquinas o de polea. También la solera del foso, con colocación de sumidero sifónico y la losa del cuarto de máquinas. Así hueco, foso y cuarto de máquinas estarán completamente terminados.

Se fijarán las guías, poleas, motores, etc., a la estructura del edificio con soportes y bridas que sujeten por la base. Las uniones entre perfiles se harán machihembrando los extremos y con placas de unión enroscadas a la base de las guías.

Se irán colocando los diferentes elementos de la instalación del cuarto de máquinas y del foso a la vez que las puertas de plantas con sus cercos.

Se colocarán los cables de acero que irán fijados a la cabina, al contrapeso y a los puntos de suspensión con material fundido, amarres de cuña de apretado automático, tres abrazaderas como mínimo o en su caso grapas o manguitos para cables. No se autoriza el uso de cables empalmados por ningún sistema.

Se colocarán los amortiguadores al final del recorrido de la cabina y contrapeso, soldados a una placa base. El grupo tractor irá colocado sobre un bastidor de perfiles de acero interponiendo los dispositivos antivibratorios precisos, al igual que el armario eléctrico que irá anclado o apoyado mediante soportes antivibratorios.

Se instalará el paracaídas en la inferior de la cabina, así como el limitador de velocidad en la parte superior del recorrido.

En el caso de que los lleve, se instalarán los selectores de paradas, fijándolos en las paredes del hueco a la altura precisa para parar la cabina al nivel de cada planta.

Se realizará la conexión eléctrica entre el cuadro de maniobras, la cabina y los mandos exteriores, dicha instalación eléctrica de mando y control se realizará alojando los conductos en canaletas practicables a lo largo del recorrido por todo el recinto.

Se realizará la instalación de dispositivo de parada del ascensor en el foso. También una toma de corriente, y alumbrado permanente en la cabina, y en el cuarto de máquinas con toma de corriente independiente de la línea de alimentación de la máquina. Se dispondrá instalación fija de alumbrado en todo el hueco.

El dispositivo de mando de socorro se alimentará con una fuente independiente de la del ascensor, que podrá ser la de alumbrado.

Las puertas y trampillas de visita y socorro no abrirán hacia el interior del hueco. El cierre estará regulado por mecanismos eléctricos de seguridad.

La conexión mecánica y eléctrica de la instalación, se realizará satisfaciendo las exigencias enunciadas en los documentos armonizados del Comité Europeo de Normalización (CENELEC) aprobados por los Comités Electrónicos de los países de la Comunidad Económica Europea, o en su ausencia satisfacer las exigencias de las regulaciones españolas.

Holguras en la instalación:

Elemento móvil- cerramiento del recinto menor o igual a 3 cm.

Entre los elementos móviles menor o igual a 5 cm.

Puerta de cabina:

Con la puerta exterior menor o igual a 15 cm.

Con el cerramiento del recinto: menor o igual a 12 cm.

10.1.4.- CONDICIONES PREVIAS A SU REALIZACIÓN DE UNIDADES DE OBRA

SopORTE

Un hueco cerrado con paredes, piso y techo, construidas de manera que puedan resistir en cualquier punto la aplicación de una fuerza horizontal mínima de 30 kg sin que se produzca deformación elástica superior a 2,50 cm. Formará el soporte de la instalación.

Las paredes piso y techo, estarán construidas de materiales incombustibles, duraderos, además de tener una resistencia mecánica suficiente.

La estructura del hueco deberá soportar al menos las reacciones debidas a la maquinaria, a las guías como consecuencia de la actuación del paracaídas, o por descentrado de la carga de la cabina, por la acción de los amortiguadores en caso de impacto, etc.

10.1.5.- CONDICIONES DE TERMINACIÓN DE UNIDADES DE OBRA

Las botoneras se fijarán correctamente, bien niveladas y de manera que ninguna pieza sometida a tensión sea accesible al usuario, tanto en el interior de la cabina, como en cada rellano.

10.1.6.- CONTROL DE EJECUCIÓN, ENSAYOS Y PRUEBAS DE UNIDADES DE OBRA

Control de ejecución

Inspección visual de la aplicación de las reglas de buena construcción.

Se comprobará que se corresponde el expediente técnico presentado ante el órgano competente de la Administración y la instalación que ha sido realizada.

Se comprobarán las indicaciones mencionadas en los certificados de aprobación para los elementos para los que se exigen pruebas de tipo, con las características del ascensor.

Se comprobarán las condiciones de accesibilidad de la cabina.

Ensayos y pruebas

Medidas de intensidad y de potencia y medida de velocidad.

Medidas de la resistencia de aislamiento de los diferentes circuitos.

Dispositivos eléctricos de seguridad.

Sistemas de frenado.

Dispositivos de enclavamiento.

Elementos de suspensión y sus amarres.

Dispositivos de seguridad al final del recorrido.

Se comprobará la adherencia.

Limitador de velocidad, en los dos sentidos de marcha.

Paracaídas de contrapeso.

Paracaídas de cabina, verificando su montaje correcto y que es ajustado y la solidez del conjunto cabina paracaídas-guías y la fijación de estas al edificio.

Amortiguadores.

Dispositivo de petición de socorro.

10.1.7.- CRITERIOS DE MEDICIÓN Y VALORACIÓN DE UNIDADES DE OBRA

El criterio de medición y valoración será el que se especifique en el texto de cada partida, en el caso de que no venga recogido se seguirán los siguientes criterios: Ascensores o montacargas ud, incluyendo todos sus componentes y acabados, incluso ayudas de albañilería. Totalmente instalado.

10.1.8.- MEDIDAS PARA ASEGURAR LA COMPATIBILIDAD ENTRE PRODUCTOS, ELEMENTOS Y SISTEMAS CONSTRUCTIVOS DE UNIDADES DE OBRA

Para prevenir el fenómeno electroquímico de la corrosión galvánica entre metales con diferente potencial, se adoptarán las siguientes medidas:

Se evitará colocar dos metales de distinto potencial en contacto, de no ser posible impedir el contacto entre dos metales, se elegirán metales próximos en la serie galvánica.

Aislar eléctricamente los metales con diferente potencial.

Impedir el acceso de agua y oxígeno a la zona de unión de los dos metales.

El hueco deberá ser destinado exclusivamente al servicio del ascensor o montacargas, no contendrá ni canalizaciones, ni órganos cualesquiera que sean extraños al servicio del ascensor con excepción de elementos para su calefacción, siempre que no sean radiadores de agua caliente o vapor. Se ubicarán fuera del hueco sus órganos de mando y reglaje. El hueco aunque deba estar con ventilación nunca se utilizará para ventilación de locales extraños a su servicio.

10.1.9.- VERIFICACIONES Y PRUEBAS DE SERVICIO

Se exigirá la autorización de puesta en marcha otorgada por el órgano competente de la Administración Pública, para su puesta en servicio. Información y reclamaciones

Las empresas instaladoras y las conservadoras deberán cumplir las obligaciones de información de los prestadores y las obligaciones en materia de reclamaciones establecidas, respectivamente, en los artículos 22 y 23 de la Ley 17/2009, de 23 de noviembre, sobre el libre acceso a las actividades de servicios y su ejercicio.

11.- PROTECCIÓN CONTRA INCENDIOS - P.C.I.

11.1.1.- CARACTERÍSTICAS TÉCNICAS Y CONDICIONES DE SUMINISTRO Y RECEPCIÓN DE MATERIALES

Los aparatos, equipos y sistemas, así como su instalación y mantenimiento empleados en la protección contra incendios, cumplirán las condiciones especificadas en el Reglamento de Instalaciones de Protección Contra Incendios, Real Decreto 1942/1993, de 5 de noviembre.

Diferentes tipos de instalación contra incendios:

- Bocas de incendio equipadas.
- Columna seca, especificaciones de fontanería.
- Extintores portátiles o sobre carros.
- Grupos de bombeo.
- Sistema de detección y alarma de incendio, con activación automática mediante detectores y/o manual mediante pulsadores.
- Instalación automática de extinción con toma a la red general independiente de la de fontanería del edificio.
- Hidrantes exteriores.
- Rociadores.
- Sistemas de control de humos.
- Sistemas de señalización.
- Sistemas de ventilación.
- Sistemas de gestión centralizada.
- Ascensor de emergencia, de acuerdo con DB SUA.

Las características mínimas se especifican en cada una de las normas UNE correspondientes a cada instalación de protección de incendios.

Todos los componentes de la instalación deberán recibirse en obra conforme a: la documentación del fabricante, normativa si la hubiere, especificaciones del proyecto y a las indicaciones de la Dirección Facultativa durante la ejecución de las obras.

En edificios que deban tener un plan de emergencia conforme a la reglamentación vigente, éste preverá procedimientos para la evacuación de las personas con discapacidad en situaciones de emergencia.

Equipos de suministro de alimentación.

Detectores de calor puntuales.

Detectores de humo puntuales que funcionan según el principio de luz difusa, luz transmitida o por ionización.

Detectores de llama puntuales.

Pulsadores manuales de alarma.

Detectores de humo de línea que utilizan un haz óptico de luz. Seccionadores de cortocircuito.

Dispositivos entrada/ salida para su uso en las vías de transmisión de detectores de fuego y alarmas de incendio.

Detectores de aspiración de humos.

Equipos de transmisión de alarmas y avisos de fallo.

El sistema de alarma transmitirá señales visuales además de acústicas. Las señales visuales serán perceptibles incluso en el interior de viviendas accesibles para personas con discapacidad auditiva.

-Instalaciones fijas de lucha contra incendios. Sistemas equipados con mangueras:

Bocas de incendio equipadas con mangueras semirrígidas.

Bocas de incendio equipadas con mangueras planas.

-Sistemas fijos de lucha contra incendios. Componentes para sistemas de extinción mediante agentes gaseosos:

Dispositivos automáticos no eléctricos de control y de retardo.

Dispositivos automáticos y eléctricos de control y retardo.

Dispositivos manuales de disparo y de paro.

Conjuntos de válvulas de los contenedores de alta presión y sus actuadores.

Válvulas direccionales de alta y baja presión y sus actuadores para sistemas de CO₂. Dispositivos no eléctricos de aborto para sistemas de CO₂.

Difusores para sistemas de CO₂.

Conectores.

Detectores especiales de incendios.

Presostatos y manómetros.

Dispositivos mecánicos de pesaje.

Dispositivos neumáticos de alarma.

Válvulas de retención y válvulas antirretorno.

-Sistemas fijos de lucha contra incendios. Componentes para sistemas de rociadores y agua pulverizada:

Rociadores automáticos.

Conjuntos de válvula de alarma de tubería mojada y cámaras de retardo.

Conjuntos de válvula de alarma para sistemas de tubería seca.

Alarmas hidromecánicas.

Detectores de flujo de agua.

-Materiales cortafuego y de sellado contra el fuego.

La recepción de estos se hará mediante certificación de entidad de control que posibilite la colocación de la correspondiente marca de conformidad a normas, conforme al Real Decreto 1942/1993, de 5 de noviembre, por el que se aprueba el Reglamento de Instalaciones de Protección contra Incendios.

Cuando los aparatos, equipos u otros componentes cuando éstos se diseñen y fabriquen como modelo único para una instalación determinada, no será precisa la marca de conformidad. No obstante, habrá de presentarse ante los servicios competentes en materia de industria de la Comunidad Autónoma, un proyecto firmado por

técnico titulado competente, en el que se especifiquen sus características técnicas y de funcionamiento y se acredite el cumplimiento de todas las prescripciones de seguridad exigidas por el citado Reglamento, realizándose los ensayos y pruebas que correspondan de acuerdo con él; antes de la puesta en funcionamiento del aparato, el equipo o el sistema o componente.

Se rechazarán las piezas que hayan sufrido daños durante el transporte, que presentaren defectos o que no cumplan las especificaciones de proyecto.

11.1.2.- CONDICIONES DE CONSERVACIÓN, ALMACENAMIENTO Y MANIPULACIÓN DE MATERIALES

La instalación quedará protegida de impactos mecánicos, y del contacto con humedad, materiales agresivos, y suciedad.

Se protegerán convenientemente todas las roscas de la instalación. Se evitará que estén en contacto con el terreno.

11.1.3.- CONTROL DE RECEPCIÓN DE MATERIALES

El control de recepción tiene por objeto comprobar que las características técnicas de los productos, equipos y sistemas suministrados satisfacen lo exigido en el proyecto. Este control comprenderá el control de la documentación de los suministros, realizado de acuerdo con el artículo 7.2.1 del CTE (incluso el marcado CE y la Declaración de Prestaciones, cuando sea pertinente), el control mediante distintivos de calidad o evaluaciones técnicas de idoneidad, según el artículo 7.2.2 del CTE y el control mediante ensayos, conforme al artículo 7.2.3.

Los materiales cumplirán con lo especificado en el Reglamento Europeo de Productos de Construcción (RPC) 305/2011. Se atenderá a la última publicación en el B.O.E. del listado completo de la Normas Armonizadas de Productos de Construcción.

11.1.4.- CARACTERÍSTICAS TÉCNICAS Y PROCESO DE EJECUCIÓN DE UNIDADES DE OBRA

Ejecución

La instalación de aparatos, equipos, sistemas y sus componentes, con excepción de los extintores portátiles, se realizará por empresa instaladora.

Se tendrá en cuenta una separación mínima entre tuberías vecinas de 25 cm y con conductos eléctricos de 30 cm. Para las canalizaciones se limpiarán las roscas y el interior de estas.

La Comunidad Autónoma correspondiente, llevará un libro de Registro en el que figurarán las empresas instaladoras.

Se deberá proceder a la colocación de los conductores eléctricos, con ayuda de pasahilos impregnados con sustancias para hacer fácil su paso por el interior.

El montaje de las canalizaciones podrá ser superficial o empotrado. En canalizaciones superficiales las tuberías se fijarán con tacos o tornillos a las paredes con una separación máxima entre ellos de 2 m; entre el soporte y el tubo se interpondrá anillo elástico. Si la canalización es empotrada, esta ira recibida al paramento horizontal o vertical mediante grapas, interponiendo anillo elástico entre estas y el tubo, tapando las rozas con yeso o mortero.

El paso a través de elementos estructurales será por pasatubos, con holguras rellenas de material elástico, y dentro de ellos no se alojará ningún accesorio.

Los accesorios para realizar las uniones, cambios de dirección y salidas irán serán roscadas, asegurándose la estanquidad de las uniones mediante pintura de las roscas con minio o empleando estopas, pastas o cintas. De no especificarse, las reducciones de diámetro serán excéntricas y se colocarán enrasadas con las generatrices de los tubos a unir.

Cuando se interrumpa el montaje se taparán los extremos.

Se realizará la conexión con los diferentes mecanismos, equipos y aparatos de la instalación, y con sus equipos de regulación y control, una vez realizada la instalación eléctrica y de fontanería.

11.1.5.- CONDICIONES PREVIAS A SU REALIZACIÓN DE UNIDADES DE OBRA

Soporte

El soporte de las instalaciones de protección contra incendios serán los paramentos verticales u horizontales, así como los pasos a través de elementos estructurales, cumpliendo recomendaciones propias de fontanería y electricidad que se recogen en el presente Pliego. Quedarán terminadas las fábricas, cajeados, pasatubos, etc., precisos para la fijación, (empotradas o en superficie) y el paso de los diferentes elementos de la instalación. Las superficies donde se trabaje estarán limpias y niveladas.

El resto de componentes específicos de la instalación de la instalación de protección contra incendios, como extintores, B.I.E., rociadores, etc., irán sujetos en superficie o empotrados según diseño y cumpliendo los condicionantes dimensionales en cuanto a posición Conforme al CTE DB SI. Dichos soportes tendrán la suficiente resistencia mecánica para soportar su propio peso y las acciones de su manejo durante su funcionamiento.

11.1.6.- TOLERANCIAS ADMISIBLES DE UNIDADES DE OBRA

Extintores de incendio: se verificará que la parte superior del extintor quede, como máximo, a 1,70 m sobre el suelo.

Bocas de incendio: la altura de su centro quedará, como máximo, a 1,50 m sobre el nivel del suelo o a más altura si se trata de BIE de 2,5 cm, siempre que la boquilla y la válvula de apertura manual, si existen, se encuentren situadas a la altura citada.

Columna seca: la toma de fachada y las salidas en las plantas tendrán el centro de sus bocas a 90 cm sobre el nivel del suelo.

11.1.7.- CONDICIONES DE TERMINACIÓN DE UNIDADES DE OBRA

Una vez finalizada la instalación se informará a la Dirección Facultativa. El técnico emitirá los certificados y/o documentación de la instalación conforme a la Reglamentación vigente.

11.1.8.- CONDICIONES DE CONSERVACIÓN Y MANTENIMIENTO DE UNIDADES DE OBRA

Hasta la fecha de la entrega de la obra se dejarán sin tensión todos los circuitos eléctricos y se vaciará la red de tuberías.

Todos los elementos que hayan resultado dañados antes de la entrega se repondrán.

Se consultará a la Dirección Facultativa en el caso de observar alguna anomalía, esta evaluará su importancia y dictaminará la solución a adoptar si fuera necesario.

11.1.9.- CONTROL DE EJECUCIÓN, ENSAYOS Y PRUEBAS DE UNIDADES DE OBRA

Control de ejecución

Columna seca:

Unión de la tubería con la conexión siamesa.

Fijación de la carpintería.

Toma de alimentación:

Unión de la tubería con la conexión siamesa.

Fijación de la carpintería.

Bocas de incendio, hidrantes:

Dimensiones.

Enrase de la tapa con el pavimento.

Uniones con la tubería.

Equipo de manguera:

Unión con la tubería.

Fijación de la carpintería.

Extintores, rociadores y detectores:

La colocación, situación y tipo.

Anchura de elementos de evacuación: deberá ser conforme a DB SI y DB SUA.

Puertas automáticas situadas en recorridos de evacuación: deberán satisfacer DB SI3-6.5.

Señalización de los medios de evacuación: los itinerarios accesibles cumplirán DB SI3-7. Evacuación de personas con discapacidad en caso de incendio: se cumplirá DB-SI3-9.

Resto de elementos:

Verificar que la ejecución no sea diferente a lo reflejado en proyecto.

Se tendrán en cuenta los controles de las instalaciones de electricidad y fontanería, según el tipo de protección contra incendios.

Ensayos y pruebas

Columna seca: El sistema de columna seca se someterá, antes de su puesta en servicio, a una prueba de estanquidad y resistencia mecánica.

Bocas de incendio equipadas, hidrantes, columnas secas.

Los sistemas se someterán, antes de su puesta en servicio, a una prueba de estanquidad y resistencia mecánica.

Rociadores.

Conductos y accesorios.

Funcionamiento de la instalación:

Sistema de detección y alarma de incendio.

Instalación automática de extinción.

Sistemas de control de humos.

Sistemas de ventilación.

Sistemas de gestión centralizada.

Instalación de detectores de humo y de temperatura.

11.1.10.- CRITERIOS DE MEDICIÓN Y VALORACIÓN DE UNIDADES DE OBRA

El criterio de medición y valoración será el que se especifique en el texto de cada partida, en el caso de que no venga recogido se seguirán los siguientes criterios:

ud de equipo completamente recibida y/o terminada en cada caso; todos los elementos específicos de las instalaciones de protección contra incendios, como detectores, centrales de alarma, equipos de manguera, bocas, etc.

El resto de elementos auxiliares (eléctricos o de fontanería):

Se medirán y valorarán siguiendo las especificaciones de éstas.

Los elementos que no se encuentren contemplados en cualquiera de los dos casos anteriores: Por unidad de obra proyectada realmente ejecutada.

11.1.11.- MEDIDAS PARA ASEGURAR LA COMPATIBILIDAD ENTRE PRODUCTOS, ELEMENTOS Y SISTEMAS CONSTRUCTIVOS DE UNIDADES DE OBRA

Para prevenir el fenómeno electroquímico de la corrosión galvánica entre metales con diferente potencial, se adoptarán las siguientes medidas:

Se evitará colocar dos metales de distinto potencial en contacto, de no ser posible impedir el contacto entre dos metales, se elegirán metales próximos en la serie galvánica.

Aislar eléctricamente los metales con diferente potencial.

Impedir el acceso de agua y oxígeno a la zona de unión de los dos metales.

De utilizarse en un mismo local extintores de tipos diferentes, se tendrá en cuenta la posible incompatibilidad entre los distintos agentes de los mismos.

Cuando las canalizaciones sean superficiales, nunca se soldará el tubo al soporte.

11.1.12.- VERIFICACIONES Y PRUEBAS DE SERVICIO

Para proceder a la puesta en funcionamiento de las instalaciones la empresa deberá presentar, ante los servicios competentes en materia de industria de la Comunidad Autónoma, un certificado de la empresa instaladora visado por un técnico titulado competente designado por ella.

Obligaciones en materia de información y reclamaciones.

Las empresas instaladoras y las mantenedoras deberán cumplir las obligaciones de información de los prestadores y las obligaciones en materia de reclamaciones establecidas, respectivamente, en los artículos 22 y 23 de la Ley 17/2009, de 23 de noviembre, sobre el libre acceso a las actividades de servicios y su ejercicio.

12.- PINTURAS Y TRATAMIENTOS

12.1.- PINTURA POLIVALENTE S/ PARAMENTOS INTERIOR O EXTERIOR

12.1.1.- CARACTERÍSTICAS TÉCNICAS Y CONDICIONES DE SUMINISTRO Y RECEPCIÓN DE MATERIALES

Se atenderá a lo especificado en el CTE DB HE 1, apartado 6, si forma parte de la envolvente térmica, se verificará que los materiales cumplen las especificaciones de proyecto respecto a las propiedades higrotérmicas de los mismos : conductividad térmica λ , factor de resistencia a la difusión del vapor de agua μ , densidad ρ y calor específico c_p , de manera que se cumpla la transmitancia térmica máxima exigida a los cerramientos que forman la envolvente térmica.

Según DB HR, apartado 4.1, en el pliego de condiciones del proyecto deberán expresarse las características acústicas de los materiales utilizados en los elementos constructivos de separación. Los materiales que componen los elementos constructivos homogéneos se caracterizan por la masa por unidad de superficie kg/m^2 . Los materiales utilizados para aplicaciones acústicas se caracterizan por el coeficiente de absorción acústica, α , al menos, para las frecuencias de 500, 1000 y 2000 Hz y el coeficiente de absorción acústica medio α_m , en el caso de materiales utilizados como absorbentes acústicos. Si no se conoce el valor del coeficiente de absorción acústica medio α_m , podrá utilizarse el valor del coeficiente de absorción acústica ponderado, α_w .

-Imprimaciones: servirá de preparación de la superficie a pintar, podrán ser: imprimación anticorrosivo, ya sea de efecto barrera o protección activa; imprimación para galvanizados y metales no férreos; imprimación selladora para yeso y cemento; imprimación para madera o tapaporos; imprimación previa impermeabilización de muros, juntas y sobre hormigones de limpieza o regulación y las cimentaciones, etc.

-Pinturas y barnices: constituirán mano de fondo o de acabado de la superficie a revestir.

Las pinturas se componen de pigmentos, aglutinante y medio de disolución y posibles aditivos en obra.

Pigmentos.

Aglutinante, podrán ser colas celulósicas, silicato de sosa, cemento blanco, cal apagada, resinas sintéticas, etc.

El medio de disolución podrá ser:

-Agua, es el medio de disolución de pinturas como pintura a la cal, al temple, pintura al silicato, pintura plástica, al cemento, etc.;

-o de disolvente orgánico, como la pintura al esmalte, pintura al aceite, pintura martelé, laca nitrocelulósica, pintura de resina vinílica, pintura de barniz para interiores, pinturas bituminosas, barnices, pinturas intumescentes, pinturas ignífugas, pinturas intumescentes, etc.

Aditivos en obra: aceleradores de secado, tintes y colorantes, antisiliconas, disolventes, aditivos que matizan el brillo, etc.

En la recepción de cada pintura se verificará, el etiquetado de los envases, en este aparecerán las instrucciones de uso, la capacidad del envase, el sello del fabricante.

12.1.2.- CONDICIONES DE CONSERVACIÓN, ALMACENAMIENTO Y MANIPULACIÓN DE MATERIALES

Conforme al CTE DB SE A apartado 3 durabilidad: Los materiales protectores deberán almacenarse y utilizarse de acuerdo con las instrucciones del fabricante y su aplicación se realizará dentro del periodo de vida útil del material y en el tiempo indicado para su aplicación, de modo que la protección quede totalmente terminada en dichos plazos.

El almacenamiento de las pinturas se hará de manera que no soporten temperaturas superiores a 40 °C, y no se utilizarán una vez transcurrido su plazo de caducidad, que se estima en un año. Se mezclarán los envases en el momento de abrirlos, removiéndolos, sin batirlos.

12.1.3.- CONTROL DE RECEPCIÓN DE MATERIALES

El control de recepción tiene por objeto comprobar que las características técnicas de los productos, equipos y sistemas suministrados satisfacen lo exigido en el proyecto. Este control comprenderá el control de la documentación de los suministros, realizado de acuerdo con el artículo 7.2.1 del CTE (incluso el marcado CE y la Declaración de Prestaciones, cuando sea pertinente), el control mediante distintivos de calidad o evaluaciones técnicas de idoneidad, según el artículo 7.2.2 del CTE y el control mediante ensayos, conforme al artículo 7.2.3.

Los materiales cumplirán con lo especificado en el Reglamento Europeo de Productos de Construcción (RPC) 305/2011. Se atenderá a la última publicación en el B.O.E. del listado completo de la Normas Armonizadas de Productos de Construcción.

12.1.4.- CARACTERÍSTICAS TÉCNICAS Y PROCESO DE EJECUCIÓN DE UNIDADES DE OBRA

Como recoge el DB HR, apartado 4.2, en el pliego también se expresarán las características acústicas de los elementos constructivos que se obtendrán mediante ensayos en laboratorio. En el caso de que se obtengan mediante métodos de cálculo, los valores obtenidos y la justificación de los cálculos deberán incluirse en la memoria del proyecto y consignarse en el pliego de condiciones. Ejecución

-Pintura a la cal: se aplicará una mano de fondo con pintura a la cal diluida, hasta la impregnación de los poros del ladrillo o cemento y dos manos de acabado.

-Pintura al silicato: se protegerán las carpinterías y vidrierías, dada la especial adherencia de este tipo de pintura y se aplicará una mano de fondo y otra de acabado.

-Pintura al cemento: se preparará en obra y se aplicará en dos capas espaciadas no menos de 24 horas. -Pintura al temple: se aplicará una mano de fondo con temple diluido, hasta la impregnación de los poros del ladrillo, yeso o cemento y una mano de acabado.

- Pintura plástica, acrílica, vinílica: si es sobre ladrillo, yeso o cemento, se aplicará una mano de imprimación selladora y dos manos de acabado; si es sobre madera, se aplicará una mano de imprimación tapaporos, un plastecido de vetas y golpes con posterior lijado y dos manos de acabado.
- Pintura al esmalte: previa imprimación del soporte se aplicará una mano de fondo con la misma pintura diluida cuando el soporte sea yeso, cemento o madera, o dos manos de acabado cuando se trate de superficies metálicas.
- Pintura al aceite: se aplicará una mano de imprimación con brocha y otra de acabado, espaciándolas un tiempo entre 24 y 48 horas.
- Pintura martelé o esmalte de aspecto martelado: se aplicará una mano de imprimación anticorrosiva y una mano de acabado a pistola.
- Laca nitrocelulósica: cuando el soporte sea madera, se aplicará una mano de imprimación no grasa y cuando se trate de superficies metálicas, una mano de imprimación antioxidante; a continuación, se aplicaran dos manos de acabado a pistola de laca nitrocelulósica.
- Barniz graso o sintético: se dará una mano de fondo con barniz diluido y tras un lijado fino del soporte, se aplicarán dos manos de acabado.
- Barniz hidrófugo de silicona: una vez limpio el soporte, se aplicará el número de manos recomendado por el fabricante.

Deberán dejarse transcurrir los tiempos de secado especificados por el fabricante.

En las zonas próximas a los paramentos durante el periodo de secado, se impedirá la manipulación y trabajo con elementos que puedan desprender polvo o dejar partículas en suspensión.

Durante la aplicación del revestimiento, la temperatura ambiente no será menor de 12 °C, ni mayor de 28 °C a la sombra. En tiempo lluvioso se paralizará la aplicación cuando el paramento no esté protegido. No se pintará con viento o corrientes de aire por posibilidad de no poder realizar los empalmes correctamente ante el rápido secado de la pintura. El soleamiento no incidirá directamente sobre el plano de aplicación.

12.1.5.- CONDICIONES PREVIAS A SU REALIZACIÓN DE UNIDADES DE OBRA

Soporte

Conforme al CTE DB SE A apartado 10.6, inmediatamente antes de iniciar a pintar se verificará que las superficies cumplen los requisitos del fabricante.

El soporte estará limpio de polvo y grasa y libre de adherencias o imperfecciones.

Si la superficie a pintar está caliente a causa del sol directo puede dar lugar, si se pinta, a cráteres o ampollas. Si la pintura tiene un vehículo al aceite, existe riesgo de corrosión del metal.

Para poder aplicar impermeabilizantes de silicona sobre fábricas nuevas, habrán pasado al menos tres semanas desde su ejecución.

Si se usan pinturas de disolvente orgánico las superficies a recubrir estarán secas; para pinturas de cemento, el soporte estará humedecido.

En soportes de madera, el contenido de humedad será del 8-14% para interiores y del 14-20% para exteriores.

Los cercos de puertas y ventanas, canalizaciones, instalaciones, bajantes, etc. estarán montados y recibidos.

Podrá aplicarse, o no, una capa de imprimación tapaporos, selladora, anticorrosiva, etc.

Además se tendrán las siguientes consideraciones según el tipo de soporte a revestir:

- Superficies metálicas: se realizará una limpieza general de la superficie. En el caso de hierro se realizará un raspado de óxidos con cepillo metálico, posteriormente una limpieza manual de la superficie. Se aplicará un material que desengrase a fondo de la superficie.
- Superficies de madera: Se realizará una limpieza general de la superficie y se verificará el contenido de humedad. En caso de estar afectada de hongos o insectos se tratará con materiales fungicidas, asimismo se

sustituirán los nudos mal adheridos por cuñas de madera sana y se sangrarán aquellos que presenten exudado de resina. Se sellarán los nudos mediante goma laca dada a pincel, asegurándose que haya penetrado en las oquedades de los mismos y se lijarán las superficies.

-Superficies de yeso, cemento, albañilería y derivados: Se procederá a eliminar posibles eflorescencias salinas y la alcalinidad con un tratamiento químico. Se rascarán las manchas superficiales producidas por moho y se desinfectará con fungicidas. Las manchas de humedades internas que lleven disueltas sales de hierro, se aislarán con materiales adecuados.

En el caso de pintura cemento, se humedecerá totalmente el soporte.

12.1.6.- CONDICIONES DE TERMINACIÓN DE UNIDADES DE OBRA

Pintura al temple: Acabados: liso, picado con rodillo de picar o goteado mediante proyección a pistola de gotas de temple.

Pintura al cemento: Después de su aplicación se regarán las superficies pintadas dos o tres veces al día durante unas 12 horas.

12.1.7.- CONDICIONES DE CONSERVACIÓN Y MANTENIMIENTO DE UNIDADES DE OBRA

Se verificará el aspecto y color, la inexistencia de desconchados, embolsamientos y falta de uniformidad, etc., de la aplicación realizada.

Se consultará a la Dirección Facultativa en el caso de observar alguna anomalía, esta evaluará su importancia y dictaminará la solución a adoptar si fuera necesario.

12.1.8.- CONTROL DE EJECUCIÓN, ENSAYOS Y PRUEBAS DE UNIDADES DE OBRA

Control de ejecución

Se verificará que se ha ejecutado correctamente la preparación del soporte (imprimación selladora, anticorrosivo, etc.), así como la aplicación del número de manos de pintura precisos.

12.1.9.- CRITERIOS DE MEDICIÓN Y VALORACIÓN DE UNIDADES DE OBRA

El criterio de medición y valoración será el que se especifique en el texto de cada partida, en el caso de que no venga recogido se seguirán los siguientes criterios: m² de superficie de revestimiento continuo con pintura o barniz, incluso preparación del soporte y de la pintura, mano de fondo y número de mano/s de acabado, incluso limpieza final. Totalmente terminado.

12.1.10.- MEDIDAS PARA ASEGURAR LA COMPATIBILIDAD ENTRE PRODUCTOS, ELEMENTOS Y SISTEMAS CONSTRUCTIVOS DE UNIDADES DE OBRA

Según el tipo de soporte, podrán utilizarse las siguientes pinturas y barnices:

- Exteriores:

Sobre metal: pintura al esmalte.

Sobre madera: pintura al óleo, al esmalte y barnices.

Sobre ladrillo: cemento y derivados: pintura plástica, pintura a la cal, al silicato, al cemento, al esmalte y barniz hidrófugo.

- Interiores:

Sobre madera: pintura plástica, al óleo, al esmalte, laca nitrocelulósica y barniz.

Sobre metal: pintura al esmalte, pintura martelé y laca nitrocelulósica.

Sobre yeso o escayola: pintura al temple, plástica y al esmalte.

Sobre ladrillo: pintura al temple, a la cal y plástica.

Las pinturas aplicadas sobre los elementos constructivos diseñados para acondicionamiento acústico, no deberán modificar las propiedades absorbentes acústicas de éstos.

12.1.11.- VERIFICACIONES Y PRUEBAS DE SERVICIO

Como se recoge en el CTE DB HR Capítulo 5.3: En el caso de que se realicen mediciones in situ para verificar las exigencias de aislamiento acústico a ruido aéreo y de limitación del tiempo de reverberación, se harán por laboratorios y conforme a lo establecido en las UNE- EN ISO 140-4, UNE-EN ISO 16283-1:2015 y UNE-EN ISO 140-5:1999 para ruido aéreo y en la UNE-EN ISO 3382, UNE-EN ISO 33821:2010 y UNE-EN ISO 3382-2:2008 para tiempo de reverberación. La valoración global de resultados de las mediciones de aislamiento se realizará conforme a las definiciones de diferencia de niveles estandarizada para cada tipo de ruido según lo establecido en el Anejo H del DB HR.

Se admiten tolerancias en el cumplimiento de las exigencias del DB HR entre los valores obtenidos por mediciones in situ y los valores límite establecidos en el apartado 2.1 del DB HR:- Aislamiento a ruido de impacto: 3 dB. - Tiempo de reverberación: 0,1 segundos.

Estella-Lizarra – mayo- 2.024



Fdo.: Miguel Iriberry Vega
Ingeniero Industrial
Professional Engineer Expert
Chartered Engineer



Fdo.: Pedro Iriberry Vega
Ingeniero Técnico Industrial,
Ingeniero Técnico de Obras
Públicas e Ingeniero Civil



Fdo.: Miguel Iriberry Romero
Ingeniero de Edificación

Código	Ud	Descripción	Precio
CAPÍTULO 02 ACTUACIONES PREVIAS Y DEMOLICIONES			
E01DPP020	m2	DEMOLICIÓN SOLADO BALDOSAS A MANO	24,60
		Demolición de pavimentos de baldosas hidráulicas, de terrazo, cerámicas o de gres, por medios manuales, incluso limpieza y retirada de escombros a pie de carga, sin transporte a vertedero o planta de reciclaje y con parte proporcional de medios auxiliares, sin medidas de protección colectivas. Según RD 105/2008 y NTE-ADD. Medición de superficie realmente ejecutada.	
		VEINTICUATRO EUROS con SESENTA CÉNTIMOS	
E01DSH040	m2	DEMOLICIÓN FORJADO LOSA HORMIGÓN E<25 CM C/MARTILLO	109,27
		Demolición de losas de hormigón armado de hasta 25 cm de espesor, realizado por medios mecánicos con martillo neumático, incluyendo limpieza y retirada de escombros a pie de carga, sin transporte al vertedero y con parte proporcional de medios auxiliares, y sin medidas de protección colectivas. Según RD 105/2008 y NTE-ADD. Medición de superficie realmente ejecutada.	
		CIENTO NUEVE EUROS con VEINTISIETE CÉNTIMOS	
E01DFL015J	m³	DEMOLICIÓN MURO LADRILLO MACIZO A MANO	90,31
		Demolición, por medios manuales, de fábrica de ladrillo macizo recibido con mortero de cemento, i/retirada de escombros a pie de carga y p.p. de maquinaria auxiliar de obra.	
		NOVENTA EUROS con TREINTA Y UN CÉNTIMOS	
E01DKW010	m	LEVANTADO BARANDILLAS A MANO	11,61
		Levantado de barandillas de cualquier tipo, por medios manuales, incluso limpieza y retirada de escombros a pie de carga, sin transporte a vertedero o planta de reciclaje y con parte proporcional de medios auxiliares, sin medidas de protección colectivas. Según RD 105/2008. Medición de longitud realmente ejecutada.	
		ONCE EUROS con SESENTA Y UN CÉNTIMOS	
E01DKM040	m2	LEVANTADO CARPINTERÍA MUROS MANO C/RECUPERACIÓN	41,46
		Levantado de carpintería de cualquier tipo en muros, incluidos cercos, hojas y accesorios, por medios manuales y con recuperación del material desmontado, apilado y traslado a pie de carga, incluso limpieza y retirada de escombros a pie de carga, sin transporte a vertedero o planta de reciclaje y con parte proporcional de medios auxiliares, sin medidas de protección colectivas. Según RD 105/2008 y NTE-ADD. Medición de superficie realmente ejecutada.	
		CUARENTA Y UN EUROS con CUARENTA Y SEIS CÉNTIMOS	

Código	Ud	Descripción	Precio
E01DKM030	m2	LEVANTADO CARPINTERÍA EN MUROS A MANO	33,17
		Levantado de carpintería de cualquier tipo en muros, incluidos cercos, hojas y accesorios, por medios manuales, incluso limpieza y retirada de escombros a pie de carga, sin transporte a vertedero o planta de reciclaje y con parte proporcional de medios auxiliares, sin medidas de protección colectivas. Según RD 105/2008 y NTE-ADD. Medición de superficie realmente ejecutada.	
		TREINTA Y TRES EUROS con DIECISIETE CÉNTIMOS	
R03P190J	ud	ARRANCADO PRECERCOS DE PUERTAS Y VENTANAS	36,47
		Arrancado de precercos de puertas o ventanas de carpintería, de 3 a 6 m2, con aprovechamiento del material y retirada del mismo, i/ transporte a almacén, según NTE/ADD-18.	
		TREINTA Y SEIS EUROS con CUARENTA Y SIETE CÉNTIMOS	
E01DWR020	m	APERTURA ROZAS LADRILLO MACIZO C/ROZADORA	12,99
		Apertura de rozas en fábricas de ladrillo macizo o bloques de hormigón, con rozadora eléctrica, incluso limpieza y retirada de escombros a pie de carga, sin transporte al vertedero y con parte proporcional de medios auxiliares. Según RD 105/2008. Medición de longitud realmente ejecutada.	
		DOCE EUROS con NOVENTA Y NUEVE CÉNTIMOS	
E01DTW020	m3	CARGA, TRANSPORTE Y CANON PLANTA RCD <10 KM MAQ/CAM. ESCOMBRO SUCIO	24,35
		Carga y transporte de escombros sucios a planta de residuos de construcción autorizado por transportista autorizado (por la Consejería de Medio Ambiente de la comunidad autónoma correspondiente), a una distancia menor de 10 km, considerando ida y vuelta, en camiones basculantes de hasta 15 t de peso, cargados con pala cargadora media, incluso canon de vertedero, sin medidas de protección colectivas. Según Real Decreto 105/2008, de 1 de febrero por el que se regula la producción y gestión de los residuos de construcción y demolición.	
		VEINTICUATRO EUROS con TREINTA Y CINCO CÉNTIMOS	

Código	Ud	Descripción	Precio
--------	----	-------------	--------

CAPÍTULO 03 MOVIMIENTOS DE TIERRAS

E02CA030	m³	EXC.VAC.MANUAL.TERR. DE CUALQUIER TIPO	139,00
-----------------	-----------	-----------------------------------------------	---------------

Excavación y desescombrado, en terrenos de cualquier clase, por medios manuales o con maquinaria, con extracción de tierras a los bordes, en vaciados, con carga y transporte al vertedero y con p.p. de medios auxiliares.

CIENTO TREINTA Y NUEVE EUROS

Código	Ud	Descripción	Precio
CAPÍTULO 04 ESTRUCTURAS			
E04NLM010	m3	HORMIGÓN LIMPIEZA Y NIVELACIÓN HM-20/B/40/XC1, XC2 O XC3 VERT. MANUAL	108,48
		<p>Hormigón en masa para limpieza y nivelación de fondos de cimentación HM-20/B/40/XC1, XC2 o XC3 de resistencia característica a compresión 20 MPa (N/mm²), de consistencia blanda, tamaño máximo del árido 40 mm, en elementos enterrados, o interiores sometidos a humedades relativas medias-altas (>65%) o a condensaciones, o elementos exteriores con alta precipitación, elaborado en central. Totalmente realizado; i/p.p. de vertido por medios manuales, vibrado y colocado. Según normas Código Estructural y CTE DB-SE-C. Componentes del hormigón con marcado CE y DdP (Declaración de prestaciones) según Reglamento (UE) 305/2011.</p>	
			CIENTO OCHO EUROS con CUARENTA Y OCHO CÉNTIMOS
E04CAM010	m³	HORMIGÓN ARMADO HA-25/P/20/X0 V.MANUAL	390,51
		<p>Hormigón armado HA-25/P/20/X0, elaborado en central, en relleno de zapatas y zanjas de cimentación, incluso armadura (80 kg/m³), vertido por medios manuales, vibrado y colocación. Según normas NTE-CSZ, EHE-08 y CTE-SE-C.</p>	
			TRESCIENTOS NOVENTA EUROS con CINCUENTA Y UN CÉNTIMOS
E04MAM010J	m³	HORMIGÓN ARMADO HA-25/P/20/X0 1 CARA 0,20 V.MANUAL	543,59
		<p>Hormigón armado HA-25/P/20/X0, elaborado en central, en muro de 20 cm de espesor, incluso armadura (100 kg/m³), encofrado y desencofrado con tablero aglomerado a una cara, vertido por medios manuales, vibrado y colocado. Según normas NTE-CCM, EHE-08 y CTE-SE-C.</p>	
			QUINIENTOS CUARENTA Y TRES EUROS con CINCUENTA Y NUEVE CÉNTIMOS
E05AAL005	kg	ACERO S275JR EN ESTRUCTURA SOLDADA	4,86
		<p>Acero laminado S275JR, en perfiles laminados en caliente para vigas, pilares, zunchos y correas, mediante uniones soldadas; i/p.p. de soldaduras, cortes, piezas especiales, despuntes y dos manos de imprimación con pintura de minio de plomo, montado y colocado, según UNE-EN 10025-1:2006, NTE-EAS, NTE-EAV, CTE DB-SE-A y Código Estructural. Acero con marcado CE y DdP (Declaración de prestaciones) según Reglamento (UE) 305/2011.</p>	
			CUATRO EUROS con OCHENTA Y SEIS CÉNTIMOS

Código	Ud	Descripción	Precio
E251485SCH	m2	CHAPA ESTRIADA Meseta de chapa estriada, tipo R, según UNE-EN 10363, de acero galvanizado UNE-EN 10025 S235JR, de 6 mm de espesor nominal y de 8 mm de espesor total, masa nominal 51 kg/m ² y 1 pliegue, con uniones soldadas en obra. El precio incluye las soldaduras.	203,17

DOSIENTOS TRES EUROS con DIECISIETE CÉNTIMOS

Código	Ud	Descripción	Precio
CAPÍTULO 05 ALBAÑILERÍA			
E07RC010	m2	RECIBIDO CERCOS EN TABIQUES YESO Recibido y aplomado de cercos o precercos de cualquier material en tabiques, utilizando pasta de yeso negro, totalmente colocado y aplomado. Incluso material auxiliar, limpieza y medios auxiliares. Medida la superficie realmente ejecutada.	14,90 CATORCE EUROS con NOVENTA CÉNTIMOS
E07TRC010R	ud	RECIBIDO PUERTAS DE ASCENSOR Recibido y aplomado de cercos en tabiquería, con pasta de yeso negro.	15,13 QUINCE EUROS con TRECE CÉNTIMOS
E07TLB040D	m2	TABICÓN LHD 9 CM INTERIOR Tabique de ladrillo cerámico hueco doble 24x11,5x9 cm, en distribuciones y cámaras, recibido con mortero bastardo de cemento blanco BL-II/A-L 42,5 R, cal y arena de río tipo M-5, confeccionado con hormigonera, i/ replanteo, aplomado y recibido de cercos, roturas, humedecido de las piezas y limpieza. Parte proporcional de andamiajes y medios auxiliares. Según UNE-EN 998-2:2012, NTE-PTL y CTE-SE-F, medido a cinta corrida.	25,19 VEINTICINCO EUROS con DIECINUEVE CÉNTIMOS
E07TYM170DD	m2	TABIQUE SISTEMA PLACO FIRE EI60 100/70 (15+70+15) A 600 MM PPF LM ARENA Tabique sistema Placo Fire EI 60 formado por una placa de yeso laminado Placo Placoflam PPF 15 de 15 mm de espesor, atornillada a cada lado externo de una estructura metálica de acero galvanizado a base de raíles horizontales y montantes verticales de 70 mm, modulados a 600 mm, resultando un ancho total del tabique terminado de 100 mm. Incluso lana mineral Arena. Parte proporcional de pasta y cinta de juntas, tornillería, fijaciones, banda estanca bajo los perfiles perimetrales. Nivel de acabado de tratamiento de juntas Q2. Altura máxima: 3,2 m, resistencia al fuego: 60 min, aislamiento acústico al ruido Aéreo: 45,7dB(A). Instalado según la documentación actual de Placo y las normas UNE 102043.	45,91 CUARENTA Y CINCO EUROS con NOVENTA Y UN CÉNTIMOS
E13E03abaeAA	u	INSTALACIÓN PUERTA Colocación de puerta, totalmente terminada con p.p. de medios auxiliares. Conforme a CTE DB-SUA.	65,27 SESENTA Y CINCO EUROS con VEINTISIETE CÉNTIMOS

Código	Ud	Descripción	Precio
E11GB20ALDJA	m²	SUELO GRANITO GRIS SALANGA ASCENSOR Solado de granito gris silanga, a elegir por la Propiedad y la Dirección de Obra de 3 cm de grueso en una sola pieza de 210x210 cm. (aprox.), realizado a medida para colocar en suelo de ascensor, recibido con mortero cola C2 s/EN-12004r, i/rejuntado con lechada de cemento CEM II/B-P 32,5 N 1/2 y limpieza, s/NTE-RSR-1.	207,97 DOSCIENTOS SIETE EUROS con NOVENTA Y SIETE CÉNTIMOS
E11ENR060	m2	SOLGRES PORCELÁNICO RECTIFICADO 30X30 CM C/JUNTA C/RODAPIÉ C/RECRECIDO MORTERO Solado de gres porcelánico prensado esmaltado rectificado (Bla-según UNE-EN 14411:2016), en baldosas de 30x30 cm, para tránsito denso (Abrasión IV), recibido con adhesivo CITE según UNE-EN 12004-1:2017 porcelánico, sobre recrecido de mortero de cemento CEM II/B-P 32,5 N y arena de río (M-5) de 5 cm de espesor, i/rejuntado con lechada de cemento blanco BL 22,5 X y limpieza. Según CTE DB-SUA-1, NTE-RSR y UNE-EN 13888:2009. Materiales con marcado CE y DdP (Declaración de prestaciones) según Reglamento (UE) 305/2011, medido en superficie realmente ejecutada.	94,23 NOVENTA Y CUATRO EUROS con VEINTITRES CÉNTIMOS
E08PEM010	m2	GUARNECIDO MAESTREADO Y ENLUCIDO Guarnecido maestreado con yeso negro y enlucido con yeso blanco en paramentos verticales y horizontales de 15 mm de espesor, con maestras cada 1,50 m, incluso formación de rincones, guarniciones de huecos, remates con pavimento, p.p. de guardavivos de PVC, medios auxiliares según NTE-RPG y UNE-EN 13279-1:2009, medido deduciendo huecos superiores a 2 m2. Yeso con marcado CE y DdP (Declaración de prestaciones) según Reglamento (UE) 305/2011.	13,55 TRECE EUROS con CINCUENTA Y CINCO CÉNTIMOS
E27FP010	m2	PINTURA PLÁSTICA BLANCO/COLOR INTERIOR/EXTERIOR BUENA ADHERENCIA Pintura plástica blanca o pigmentada, lisa mate buena adherencia en interior o exterior climas benévolos, sobre placas de cartón-yeso, yeso y superficies de baja adherencia como enfoscados lisos o fibrocemento, dos manos, incluso mano de fondo, plastecido y acabado. Productos con marcado CE y DdP (Declaración de prestaciones) según Reglamento (UE) 305/2011.	9,41 NUEVE EUROS con CUARENTA Y UN CÉNTIMOS

Código	Ud	Descripción	Precio
E09GSS040	m2	CUBIERTA PANEL SÁNDWICH CHAPA PRELACADA/GALVANIZADA + AISLAM. EPS 50 MM Cubierta formada por panel sándwich de chapa de acero en perfil comercial, formada por chapa prelacada en su cara exterior y chapa galvanizada en su cara interior de 0,5 mm de espesor, y núcleo aislante de poliestireno expandido (EPS) de 420 kg/m3 con un espesor total de 50 mm, con clasificación de reacción al fuego M-1. Totalmente montada sobre correas metálicas o soporte estructural (no incluido); i/p.p. de solapes, accesorios de fijación, juntas de estanqueidad y medios auxiliares (excepto elevación, transporte y medidas de seguridad colectivas). Conforme a NTE-QTG-8. Medida en verdadera magnitud.	44,04
			CUARENTA Y CUATRO EUROS con CUATRO CÉNTIMOS
E04001MD21	ud	REMATES Y ACABADOS Partida de abono integro para remates y acabados: remates de forjados, cerramientos y pavimentos tras la demolición, remates en paramentos tras el desmontaje de radiadores e instalaciones de calefacción y electricidad, incluso ejecución de pequeñas obras de albañilería.	987,99
			NOVECIENTOS OCHENTA Y SIETE EUROS con NOVENTA Y NUEVE CÉNTIMOS

Código	Ud	Descripción	Precio
CAPÍTULO 06 INSTALACIÓN DE ASCENSOR			
E25AAA0100L	u	ASCENSOR 2 PARADAS 21 PERSONAS 1600 KG SIN SALA DE MÁQUINAS	30.589,00
		Instalación completa de ascensor eléctrico sin cuarto de máquinas, 2 paradas, 2 personas, 1600 kg, velocidad de 1 m/s, embarque a 0º con cabina de altura mínima de 2200 mm, suelo de piedra (natural o artificial) o goma vinílica, decoración a elegir entre las estándar del fabricante, con espejo en la pared del fondo, pasamanos de acero inoxidable, y botonera de acero inoxidable. Sistema de tracción por cables de acero o cintas planas, frecuencia variable de lazo cerrado, indicador led y puertas centrales o telescópicas acabadas en acero inoxidable, totalmente instalado, legalizado y funcionando según norma UNE-EN 81-20:2020 y UNE-EN 81-50:2020. Conforme a CTE DB-SI (UNE-EN 81-58:2018) y CTE DB-SUA (UNE-EN 81-70:2018). Materiales con marcado CE y DdP (Declaración de prestaciones) según Reglamento (UE) 305/2011.	
		TREINTA MIL QUINIENTOS OCHENTA Y NUEVE EUROS	
E25AAA0101E	u	ADECUACIÓN INSTALACIONES EXISTENTES	2.500,00
		Reubicación y adecuación de instalaciones existentes (electricidad, centralita de incendios, gas, comunicaciones, etc) partida completamente ejecutada y puesta en servicio. Incluido acometida eléctrica para ascensor y todos los componentes de protección y tomas de corriente.	
		DOS MIL QUINIENTOS EUROS	
E25AAA0101EOC	u	OBRA CIVIL INSTALACIONES	2.000,00
		Obra civil necesaria correspondiente a la reubicación de instalaciones existentes (electricidad, centralita de incendios, gas, comunicaciones, etc), partida completamente ejecutada.	
		DOS MIL EUROS	

Código	Ud	Descripción	Precio
CAPÍTULO 07 CONTROL DE CALIDAD Y ENSAYOS			
E01057-EB_G	UD	PARTIDA DE CONTROL DE CALIDAD Y ENSAYOS	350,00
		Partida de control de calidad y ensayos.	

TRESCIENTOS CINCUENTA EUROS

Código	Ud	Descripción	Precio
CAPÍTULO 08 GESTION DE RESIDUOS			
19011	UD	P.A. GESTIÓN DE RESIDUOS	329,24
		Partida de gestión de residuos	

TRESCIENTOS VEINTINUEVE EUROS con VEINTICUATRO
CÉNTIMOS

Código	Ud	Descripción	Precio
CAPÍTULO 09 SEGURIDAD Y SALUD			
E01007-PSS-G7BUD		P.A. DE SEGURIDAD Y SALUD	1.051,37
		Partida alzada Seguridad y Salud.	

MIL CINCUENTA Y UN EUROS con TREINTA Y SIETE
CÉNTIMOS

Código	Ud	Descripción	Precio
--------	----	-------------	--------

CAPÍTULO 02 ACTUACIONES PREVIAS Y DEMOLICIONES

E01DPP020	m2	DEMOLICIÓN SOLADO BALDOSAS A MANO	
		Demolición de pavimentos de baldosas hidráulicas, de terrazo, cerámicas o de gres, por medios manuales, incluso limpieza y retirada de escombros a pie de carga, sin transporte a vertedero o planta de reciclaje y con parte proporcional de medios auxiliares, sin medidas de protección colectivas. Según RD 105/2008 y NTE-ADD. Medición de superficie realmente ejecutada.	
			Mano de obra..... 24,60
			TOTAL PARTIDA..... 24,60
E01DSH040	m2	DEMOLICIÓN FORJADO LOSA HORMIGÓN E<25 CM C/MARTILLO	
		Demolición de losas de hormigón armado de hasta 25 cm de espesor, realizado por medios mecánicos con martillo neumático, incluyendo limpieza y retirada de escombros a pie de carga, sin transporte al vertedero y con parte proporcional de medios auxiliares, y sin medidas de protección colectivas. Según RD 105/2008 y NTE-ADD. Medición de superficie realmente ejecutada.	
			Mano de obra..... 82,10
			Maquinaria..... 27,15
			Resto de obra y materiales..... 0,02
			TOTAL PARTIDA..... 109,27
E01DFL015J	m³	DEMOLICIÓN MURO LADRILLO MACIZO A MANO	
		Demolición, por medios manuales, de fábrica de ladrillo macizo recibido con mortero de cemento, i/retirada de escombros a pie de carga y p.p. de maquinaria auxiliar de obra.	
			Mano de obra..... 90,31
			TOTAL PARTIDA..... 90,31
E01DKW010	m	LEVANTADO BARANDILLAS A MANO	
		Levantado de barandillas de cualquier tipo, por medios manuales, incluso limpieza y retirada de escombros a pie de carga, sin transporte a vertedero o planta de reciclaje y con parte proporcional de medios auxiliares, sin medidas de protección colectivas. Según RD 105/2008. Medición de longitud realmente ejecutada.	
			Mano de obra..... 11,61
			TOTAL PARTIDA..... 11,61

Código	Ud	Descripción	Precio
E01DKM040	m2	LEVANTADO CARPINTERÍA MUROS MANO C/RECUPERACIÓN	
		Levantado de carpintería de cualquier tipo en muros, incluidos cercos, hojas y accesorios, por medios manuales y con recuperación del material desmontado, apilado y traslado a pie de carga, incluso limpieza y retirada de escombros a pie de carga, sin transporte a vertedero o planta de reciclaje y con parte proporcional de medios auxiliares, sin medidas de protección colectivas. Según RD 105/2008 y NTE-ADD. Medición de superficie realmente ejecutada.	
		Mano de obra.....	41,46
		TOTAL PARTIDA.....	41,46
E01DKM030	m2	LEVANTADO CARPINTERÍA EN MUROS A MANO	
		Levantado de carpintería de cualquier tipo en muros, incluidos cercos, hojas y accesorios, por medios manuales, incluso limpieza y retirada de escombros a pie de carga, sin transporte a vertedero o planta de reciclaje y con parte proporcional de medios auxiliares, sin medidas de protección colectivas. Según RD 105/2008 y NTE-ADD. Medición de superficie realmente ejecutada.	
		Mano de obra.....	33,17
		TOTAL PARTIDA.....	33,17
R03PI90J	ud	ARRANCADO PRECERCOS DE PUERTAS Y VENTANAS	
		Arrancado de precercos de puertas o ventanas de carpintería, de 3 a 6 m2, con aprovechamiento del material y retirada del mismo, i/ transporte a almacén, según NTE/ADD-18.	
		TOTAL PARTIDA.....	36,47
E01DWR020	m	APERTURA ROZAS LADRILLO MACIZO C/ROZADORA	
		Apertura de rozas en fábricas de ladrillo macizo o bloques de hormigón, con rozadora eléctrica, incluso limpieza y retirada de escombros a pie de carga, sin transporte al vertedero y con parte proporcional de medios auxiliares. Según RD 105/2008. Medición de longitud realmente ejecutada.	
		Mano de obra.....	10,28
		Maquinaria.....	2,71
		TOTAL PARTIDA.....	12,99

Código	Ud	Descripción	Precio
E01DTW020	m3	CARGA, TRANSPORTE Y CANON PLANTA RCD <10 KM MAQ/CAM. ESCOMBRO SUCIO	
		<p>Carga y transporte de escombros sucios a planta de residuos de construcción autorizado por transportista autorizado (por la Consejería de Medio Ambiente de la comunidad autónoma correspondiente), a una distancia menor de 10 km, considerando ida y vuelta, en camiones basculantes de hasta 15 t de peso, cargados con pala cargadora media, incluso canon de vertedero, sin medidas de protección colectivas. Según Real Decreto 105/2008, de 1 de febrero por el que se regula la producción y gestión de los residuos de construcción y demolición.</p>	
		Maquinaria.....	24,35
		TOTAL PARTIDA.....	24,35

Código	Ud	Descripción	Precio
--------	----	-------------	--------

CAPÍTULO 03 MOVIMIENTOS DE TIERRAS
E02CA030 m³ EXC.VAC.MANUAL.TERR. DE CUALQUIER TIPO

Excavación y desescombrado, en terrenos de cualquier clase, por medios manuales o con maquinaria, con extracción de tierras a los bordes, en vaciados, con carga y transporte al vertedero y con p.p. de medios auxiliares.

TOTAL PARTIDA..... 139,00

Código	Ud	Descripción	Precio
--------	----	-------------	--------

CAPÍTULO 04 ESTRUCTURAS

E04NLM010 m3 HORMIGÓN LIMPIEZA Y NIVELACIÓN HM-20/B/40/XC1, XC2 O XC3 VERT. MANUAL

Hormigón en masa para limpieza y nivelación de fondos de cimentación HM-20/B/40/XC1, XC2 o XC3 de resistencia característica a compresión 20 MPa (N/mm²), de consistencia blanda, tamaño máximo del árido 40 mm, en elementos enterrados, o interiores sometidos a humedades relativas medias-altas (>65%) o a condensaciones, o elementos exteriores con alta precipitación, elaborado en central. Totalmente realizado; i/p.p. de vertido por medios manuales, vibrado y colocado. Según normas Código Estructural y CTE DB-SE-C. Componentes del hormigón con marcado CE y DdP (Declaración de prestaciones) según Reglamento (UE) 305/2011.

Mano de obra.....	10,77
Maquinaria.....	0,42
Resto de obra y materiales.....	97,29
TOTAL PARTIDA.....	108,48

E04CAM010 m³ HORMIGÓN ARMADO HA-25/P/20/X0 V.MANUAL

Hormigón armado HA-25/P/20/X0, elaborado en central, en relleno de zapatas y zanjas de cimentación, incluso armadura (80 kg/m³), vertido por medios manuales, vibrado y colocación. Según normas NTE-CSZ, EHE-08 y CTE-SE-C.

TOTAL PARTIDA.....	390,51
---------------------------	---------------

E04MAM010J m³ HORMIGÓN ARMADO HA-25/P/20/X0 1 CARA 0,20 V.MANUAL

Hormigón armado HA-25/P/20/X0, elaborado en central, en muro de 20 cm de espesor, incluso armadura (100 kg/m³), encofrado y desencofrado con tablero aglomerado a una cara, vertido por medios manuales, vibrado y colocado. Según normas NTE-CCM, EHE-08 y CTE-SE-C.

Mano de obra.....	150,18
Maquinaria.....	1,18
Resto de obra y materiales.....	392,23
TOTAL PARTIDA.....	543,59

Código	Ud	Descripción	Precio
E05AAL005	kg	ACERO S275JR EN ESTRUCTURA SOLDADA	
		Acero laminado S275JR, en perfiles laminados en caliente para vigas, pilares, zunchos y correas, mediante uniones soldadas; i/p.p. de soldaduras, cortes, piezas especiales, despuntes y dos manos de imprimación con pintura de minio de plomo, montado y colocado, según UNE-EN 10025-1:2006, NTE-EAS, NTE-EAV, CTE DB-SE-A y Código Estructural. Acero con marcado CE y DdP (Declaración de prestaciones) según Reglamento (UE) 305/2011.	
		Mano de obra.....	2,15
		Maquinaria.....	0,17
		Resto de obra y materiales.....	2,54
		TOTAL PARTIDA.....	4,86
E251485SCH	m2	CHAPA ESTRIADA	
		Meseta de chapa estriada, tipo R, según UNE-EN 10363, de acero galvanizado UNE-EN 10025 S235JR, de 6 mm de espesor nominal y de 8 mm de espesor total, masa nominal 51 kg/m ² y 1 pliegue, con uniones soldadas en obra. El precio incluye las soldaduras.	
		TOTAL PARTIDA.....	203,17

Código	Ud	Descripción	Precio
CAPÍTULO 05 ALBAÑILERÍA			
E07RC010	m2	RECIBIDO CERCOS EN TABIQUES YESO	
		Recibido y aplomado de cercos o precercos de cualquier material en tabiques, utilizando pasta de yeso negro, totalmente colocado y aplomado. Incluso material auxiliar, limpieza y medios auxiliares. Medida la superficie realmente ejecutada.	
		Mano de obra.....	13,95
		Resto de obra y materiales.....	0,95
		TOTAL PARTIDA.....	14,90
E07TRC010R	ud	RECIBIDO PUERTAS DE ASCENSOR	
		Recibido y aplomado de cercos en tabiquería, con pasta de yeso negro.	
		Mano de obra.....	14,29
		Resto de obra y materiales.....	0,85
		TOTAL PARTIDA.....	15,13
E07TLB040D	m2	TABICÓN LHD 9 CM INTERIOR	
		Tabique de ladrillo cerámico hueco doble 24x11,5x9 cm, en distribuciones y cámaras, recibido con mortero bastardo de cemento blanco BL-II/A-L 42,5 R, cal y arena de río tipo M-5, confeccionado con hormigonera, i/ replanteo, aplomado y recibido de cercos, roturas, humedecido de las piezas y limpieza. Parte proporcional de andamiajes y medios auxiliares. Según UNE-EN 998-2:2012, NTE-PTL y CTE-SE-F, medido a cinta corrida.	
		Mano de obra.....	19,18
		Maquinaria.....	0,01
		Resto de obra y materiales.....	5,99
		TOTAL PARTIDA.....	25,19

Código	Ud	Descripción	Precio
E07TYMI70DD	m2	TABIQUE SISTEMA PLACO FIRE EI60 100/70 (15+70+15) A 600 MM PPF LM ARENA	
		Tabique sistema Placo Fire EI 60 formado por una placa de yeso laminado Placo Placoflam PPF 15 de 15 mm de espesor, atornillada a cada lado externo de una estructura metálica de acero galvanizado a base de raíles horizontales y montantes verticales de 70 mm, modulados a 600 mm, resultando un ancho total del tabique terminado de 100 mm. Incluso lana mineral Arena. Parte proporcional de pasta y cinta de juntas, tornillería, fijaciones, banda estanca bajo los perfiles perimetrales. Nivel de acabado de tratamiento de juntas Q2. Altura máxima: 3,2 m, resistencia al fuego: 60 min, aislamiento acústico al ruido Aéreo: 45,7dB(A). Instalado según la documentación actual de Placo y las normas UNE 102043.	
			Mano de obra..... 13,93
			Resto de obra y materiales..... 31,98
			TOTAL PARTIDA..... 45,91
E13E03abaeAA	u	INSTALACIÓN PUERTA	
		Colocación de puerta, totalmente terminada con p.p. de medios auxiliares. Conforme a CTE DB-SUA.	
			Mano de obra..... 65,27
			TOTAL PARTIDA..... 65,27
E1IGB20ALDJA	m²	SUELO GRANITO GRIS SALANGA ASCENSOR	
		Solado de granito gris silanga, a elegir por la Propiedad y la Dirección de Obra de 3 cm de grueso en una sola pieza de 210x210 cm. (aprox), realizado a medida para colocar en suelo de ascensor, recibido con mortero cola C2 s/EN-12004r, i/rejuntado con lechada de cemento CEM II/B-P 32,5 N 1/2 y limpieza, s/NTE-RSR-1.	
			TOTAL PARTIDA..... 207,97

Código	Ud	Descripción	Precio
E11ENR060	m2	SOL.GRES PORCELÁNICO RECTIFICADO 30X30 CM C/JUNTA C/RODAPIÉ C/RECRECIDO MORTERO	
		Solado de gres porcelánico prensado esmaltado rectificado (Bla-según UNE-EN 14411:2016), en baldosas de 30x30 cm, para tránsito denso (Abrasión IV), recibido con adhesivo CITE según UNE-EN 12004-1:2017 porcelánico, sobre recrecido de mortero de cemento CEM II/B-P 32,5 N y arena de río (M-5) de 5 cm de espesor, i/rejuntado con lechada de cemento blanco BL 22,5 X y limpieza. Según CTE DB-SUA-1, NTE-RSR y UNE-EN 13888:2009. Materiales con marcado CE y DdP (Declaración de prestaciones) según Reglamento (UE) 305/2011, medido en superficie realmente ejecutada.	
		Mano de obra.....	31,80
		Resto de obra y materiales.....	62,43
		TOTAL PARTIDA.....	94,23
E08PEM010	m2	GUARNECIDO MAESTREADO Y ENLUCIDO	
		Guarnecido maestreado con yeso negro y enlucido con yeso blanco en paramentos verticales y horizontales de 15 mm de espesor, con maestras cada 1,50 m, incluso formación de rincones, guarniciones de huecos, remates con pavimento, p.p. de guardavivos de PVC, medios auxiliares según NTE-RPG y UNE-EN 13279-1:2009, medido deduciendo huecos superiores a 2 m2. Yeso con marcado CE y DdP (Declaración de prestaciones) según Reglamento (UE) 305/2011.	
		Mano de obra.....	12,40
		Resto de obra y materiales.....	1,14
		TOTAL PARTIDA.....	13,55
E27FP010	m2	PINTURA PLÁSTICA BLANCO/COLOR INTERIOR/EXTERIOR BUENA ADHERENCIA	
		Pintura plástica blanca o pigmentada, lisa mate buena adherencia en interior o exterior climas benévolos, sobre placas de cartón-yeso, yeso y superficies de baja adherencia como enfoscados lisos o fibrocemento, dos manos, incluso mano de fondo, plastecido y acabado. Productos con marcado CE y DdP (Declaración de prestaciones) según Reglamento (UE) 305/2011.	
		Mano de obra.....	6,52
		Resto de obra y materiales.....	2,89
		TOTAL PARTIDA.....	9,41

Código	Ud	Descripción	Precio
E09GSS040	m2	CUBIERTA PANEL SÁNDWICH CHAPA PRELACADA/GALVANIZADA + AISLAM. EPS 50 MM	
		<p>Cubierta formada por panel sándwich de chapa de acero en perfil comercial, formada por chapa prelacada en su cara exterior y chapa galvanizada en su cara interior de 0,5 mm de espesor, y núcleo aislante de poliestireno expandido (EPS) de 420 kg/m3 con un espesor total de 50 mm, con clasificación de reacción al fuego M-1. Totalmente montada sobre correas metálicas o soporte estructural (no incluido); i/p.p. de solapes, accesorios de fijación, juntas de estanqueidad y medios auxiliares (excepto elevación, transporte y medidas de seguridad colectivas). Conforme a NTE-QTG-8. Medida en verdadera magnitud.</p>	
		TOTAL PARTIDA.....	44,04
E04001MD21	ud	REMATES Y ACABADOS	
		<p>Partida de abono íntegro para remates y acabados: remates de forjados, cerramientos y pavimentos tras la demolición, remates en paramentos tras el desmontaje de radiadores e instalaciones de calefacción y electricidad, incluso ejecución de pequeñas obras de albañilería.</p>	
		TOTAL PARTIDA.....	987,99

Código	Ud	Descripción	Precio
--------	----	-------------	--------

CAPÍTULO 06 INSTALACIÓN DE ASCENSOR

E25AAA0100L u ASCENSOR 2 PARADAS 21 PERSONAS 1600 KG SIN SALA DE MÁQUINAS

Instalación completa de ascensor eléctrico sin cuarto de máquinas, 2 paradas, 2 personas, 1600 kg, velocidad de 1 m/s, embarque a 0° con cabina de altura mínima de 2200 mm, suelo de piedra (natural o artificial) o goma vinílica, decoración a elegir entre las estándar del fabricante, con espejo en la pared del fondo, pasamanos de acero inoxidable, y botonera de acero inoxidable. Sistema de tracción por cables de acero o cintas planas, frecuencia variable de lazo cerrado, indicador led y puertas centrales o telescópicas acabadas en acero inoxidable, totalmente instalado, legalizado y funcionando según norma UNE-EN 81-20:2020 y UNE-EN 81-50:2020. Conforme a CTE DB-SI (UNE-EN 81-58:2018) y CTE DB-SUA (UNE-EN 81-70:2018). Materiales con marcado CE y DdP (Declaración de prestaciones) según Reglamento (UE) 305/2011.

TOTAL PARTIDA..... 30.589,00

E25AAA0101E u ADECUACIÓN INSTALACIONES EXISTENTES

Reubicación y adecuación de instalaciones existentes (electricidad, centralita de incendios, gas, comunicaciones, etc) partida completamente ejecutada y puesta en servicio. Incluido acometida eléctrica para ascensor y todos los componentes de protección y tomas de corriente.

TOTAL PARTIDA..... 2.500,00

E25AAA0101EOC u OBRA CIVIL INSTALACIONES

Obra civil necesaria correspondiente a la reubicación de instalaciones existentes (electricidad, centralita de incendios, gas, comunicaciones, etc), partida completamente ejecutada.

TOTAL PARTIDA..... 2.000,00

Código	Ud	Descripción	Precio
CAPÍTULO 07 CONTROL DE CALIDAD Y ENSAYOS			
E01057-EB_G	UD	PARTIDA DE CONTROL DE CALIDAD Y ENSAYOS	
		Partida de control de calidad y ensayos.	
		TOTAL PARTIDA.....	350,00

Código	Ud	Descripción	Precio
CAPÍTULO 08 GESTION DE RESIDUOS			
19011	UD	P.A. GESTIÓN DE RESIDUOS	
		Partida de gestión de residuos	
TOTAL PARTIDA.....			329,24

Código	Ud	Descripción	Precio
CAPÍTULO 09 SEGURIDAD Y SALUD			
E01007-PSS-G7BUD		P.A. DE SEGURIDAD Y SALUD	
		Partida alzada Seguridad y Salud.	
TOTAL PARTIDA.....			1.051,37

CÓDIGO	DESCRIPCIÓN	UDS	LONGITUD	ANCHURA	ALTURA	PARCIALES	CANTIDAD
--------	-------------	-----	----------	---------	--------	-----------	----------

CAPÍTULO 02 ACTUACIONES PREVIAS Y DEMOLICIONES
E01DPP020 m2 DEMOLICIÓN SOLADO BALDOSAS A MANO

Demolición de pavimentos de baldosas hidráulicas, de terrazo, cerámicas o de gres, por medios manuales, incluso limpieza y retirada de escombros a pie de carga, sin transporte a vertedero o planta de reciclaje y con parte proporcional de medios auxiliares, sin medidas de protección colectivas.

Según RD 105/2008 y NTE-ADD. Medición de superficie realmente ejecutada.

PLANTA BAJA	1	2,72	2,00	5,44		
PLANTA PRIMERA	1	2,72	2,00	5,44		
	1	0,60		0,60		11,48
						11,48

E01DSH040 m2 DEMOLICIÓN FORJADO LOSA HORMIGÓN E<25 CM C/MARTILLO

Demolición de losas de hormigón armado de hasta 25 cm de espesor, realizado por medios mecánicos con martillo neumático, incluyendo limpieza y retirada de escombros a pie de carga, sin transporte al vertedero y con parte proporcional de medios auxiliares, y sin medidas de protección colectivas. Según RD 105/2008 y NTE-ADD. Medición de superficie realmente ejecutada.

PLANTA BAJA	1	2,72	2,00	5,44		
PLANTA PRIMERA	1	0,60	2,00	1,20		
HUIDA ASCENSOR	1	2,72	2,00	5,44		12,08
						12,08

E01DFL015J m³ DEMOLICIÓN MURO LADRILLO MACIZO A MANO

Demolición, por medios manuales, de fábrica de ladrillo macizo recibido con mortero de cemento, i/retirada de escombros a pie de carga y p.p. de maquinaria auxiliar de obra.

HUECO PUERTA ADMINISTRACIÓN	1	0,90	0,20	2,10	0,38	0,38
						0,38

E01DKW010 m LEVANTADO BARANDILLAS A MANO

Levantado de barandillas de cualquier tipo, por medios manuales, incluso limpieza y retirada de escombros a pie de carga, sin transporte a vertedero o planta de reciclaje y con parte proporcional de medios auxiliares, sin medidas de protección colectivas. Según RD 105/2008. Medición de longitud realmente ejecutada.

PRIMERA PLANTA	1	8,00			8,00	
PLANTA BAJA	1	1,00			1,00	9,00
						9,00

CÓDIGO	DESCRIPCIÓN	UDS	LONGITUD	ANCHURA	ALTURA	PARCIALES	CANTIDAD
E01DKM040	m2 LEVANTADO CARPINTERÍA MUROS MANO C/RECUPERACIÓN Levantado de carpintería de cualquier tipo en muros, incluidos cercos, hojas y accesorios, por medios manuales y con recuperación del material desmontado, apilado y traslado a pie de carga, incluso limpieza y retirada de escombros a pie de carga, sin transporte a vertedero o planta de reciclaje y con parte proporcional de medios auxiliares, sin medidas de protección colectivas. Según RD 105/2008 y NTE-ADD. Medición de superficie realmente ejecutada.						
	PUERTA ADMINISTRACIÓN	1		0,90	2,10	1,89	1,89
							1,89
E01DKM030	m2 LEVANTADO CARPINTERÍA EN MUROS A MANO Levantado de carpintería de cualquier tipo en muros, incluidos cercos, hojas y accesorios, por medios manuales, incluso limpieza y retirada de escombros a pie de carga, sin transporte a vertedero o planta de reciclaje y con parte proporcional de medios auxiliares, sin medidas de protección colectivas. Según RD 105/2008 y NTE-ADD. Medición de superficie realmente ejecutada.						
	VENTANA GIMNASIO	1	1,20		1,40	1,68	1,68
							1,68
R03P190J	ud ARRANCADO PRECERCOS DE PUERTAS Y VENTANAS Arrancado de precercos de puertas o ventanas de carpintería, de 3 a 6 m2, con aprovechamiento del material y retirada del mismo, i/ transporte a almacén, según NTE/ADD-18.						
	PUERTA ADMINISTRACIÓN	1				1,00	
	VENTANA GIMNASIO	1				1,00	2,00
							2,00
E01DWR020	m APERTURA ROZAS LADRILLO MACIZO C/ROZADORA Apertura de rozas en fábricas de ladrillo macizo o bloques de hormigón, con rozadora eléctrica, incluso limpieza y retirada de escombros a pie de carga, sin transporte al vertedero y con parte proporcional de medios auxiliares. Según RD 105/2008. Medición de longitud realmente ejecutada.						
	VARIOS	1	20,00			20,00	20,00
							20,00
E01DTW020	m3 CARGA, TRANSPORTE Y CANON PLANTA RCD <10 KM MAQ/CAM. ESCOMBRO SUCIO Carga y transporte de escombros sucios a planta de residuos de construcción autorizado por transportista autorizado (por la Consejería de Medio Ambiente de la comunidad autónoma correspondiente), a una distancia menor de 10 km, considerando ida y vuelta, en camiones basculantes de hasta 15 t de peso, cargados con pala cargadora media, incluso canon de vertedero, sin medidas de protección colectivas. Según Real Decreto 105/2008, de 1 de febrero por el que se regula la producción y gestión de los residuos de construcción y demolición.						

MEDICIONES

ELIMINACIÓN DE BARRERAS ARQUITECTÓNICAS EN LA RESIDENCIA "LAS AMESCOAS" DE EULATE (NAVARRA)

CÓDIGO	DESCRIPCIÓN	UDS	LONGITUD	ANCHURA	ALTURA	PARCIALES	CANTIDAD
		1	11,48	0,05		0,57	
		1	12,08	0,25		3,02	
		1	0,38			0,38	
		1	9,00	0,10	0,10	0,09	
		1	1,68	0,10		0,17	
		1	5,00			5,00	9,23
							9,23

CÓDIGO	DESCRIPCIÓN	UDS	LONGITUD	ANCHURA	ALTURA	PARCIALES	CANTIDAD
--------	-------------	-----	----------	---------	--------	-----------	----------

CAPÍTULO 03 MOVIMIENTOS DE TIERRAS
E02CA030 m³ EXC.VAC.MANUALTERR. DE CUALQUIER TIPO

Excavación y desescombrado, en terrenos de cualquier clase, por medios manuales o con maquinaria, con extracción de tierras a los bordes, en vaciados, con carga y transporte al vertedero y con p.p. de medios auxiliares.

FOSO	1	3,12	2,40	1,60	11,98	11,98
						11,98

CÓDIGO	DESCRIPCIÓN	UDS	LONGITUD	ANCHURA	ALTURA	PARCIALES	CANTIDAD
CAPÍTULO 04 ESTRUCTURAS							
E04NLM010	m3 HORMIGÓN LIMPIEZA Y NIVELACIÓN HM-20/B/40/XC1, XC2 O XC3 VERT. MANUAL						
	Hormigón en masa para limpieza y nivelación de fondos de cimentación HM-20/B/40/XC1, XC2 o XC3 de resistencia característica a compresión 20 MPa (N/mm ²), de consistencia blanda, tamaño máximo del árido 40 mm, en elementos enterrados, o interiores sometidos a humedades relativas medias-altas (>65%) o a condensaciones, o elementos exteriores con alta precipitación, elaborado en central. Totalmente realizado; i/p.p. de vertido por medios manuales, vibrado y colocado. Según normas Código Estructural y CTE DB-SE-C. Componentes del hormigón con marcado CE y DdP (Declaración de prestaciones) según Reglamento (UE) 305/2011.						
	LOSA FOSO	1	3,12	2,40	0,10	0,75	0,75
							0,75
E04CAM010	m³ HORMIGÓN ARMADO HA-25/P/20/X0 V.MANUAL						
	Hormigón armado HA-25/P/20/X0, elaborado en central, en relleno de zapatas y zanjas de cimentación, incluso armadura (80 kg/m ³), vertido por medios manuales, vibrado y colocación. Según normas NTE-CSZ, EHE-08 y CTE-SE-C.						
	LOSA FOSO	1	3,12	2,40	0,50	3,74	3,74
							3,74
E04MAM010J	m³ HORMIGÓN ARMADO HA-25/P/20/X0 1 CARA 0,20 V.MANUAL						
	Hormigón armado HA-25/P/20/X0, elaborado en central, en muro de 20 cm de espesor, incluso armadura (100 kg/m ³), encofrado y desencofrado con tablero aglomerado a una cara, vertido por medios manuales, vibrado y colocado. Según normas NTE-CCM, EHE-08 y CTE-SE-C.						
	MUROS FOSO	2	2,72	0,20	1,20	1,31	
		2	2,00	0,20	1,20	0,96	
	VARIOS	1	1,00			1,00	3,27
							3,27
E05AAL005	kg ACERO S275JR EN ESTRUCTURA SOLDADA						
	Acero laminado S275JR, en perfiles laminados en caliente para vigas, pilares, zunchos y correas, mediante uniones soldadas; i/p.p. de soldaduras, cortes, piezas especiales, despuntes y dos manos de imprimación con pintura de minio de plomo, montado y colocado, según UNE-EN 10025-1:2006, NTE-EAS, NTE-EAV, CTE DB-SE-A y Código Estructural. Acero con marcado CE y DdP (Declaración de prestaciones) según Reglamento (UE) 305/2011.						
	BROCHALES PLANTA PRIMERA	1	49,80			49,80	
		1	20,00			20,00	69,80
							69,80

CÓDIGO	DESCRIPCIÓN	UDS	LONGITUD	ANCHURA	ALTURA	PARCIALES	CANTIDAD
E251485SCH	m2 CHAPA ESTRIADA						
	Meseta de chapa estriada, tipo R, según UNE-EN 10363, de acero galvanizado UNE-EN 10025 S235JR, de 6 mm de espesor nominal y de 8 mm de espesor total, masa nominal 51 kg/m ² y 1 pliegue, con uniones soldadas en obra. El precio incluye las soldaduras.						
	PLANTA PRIMERA	1	3,40			3,40	
	VARIOS	1	2,00			2,00	5,40
							5,40

CÓDIGO	DESCRIPCIÓN	UDS	LONGITUD	ANCHURA	ALTURA	PARCIALES	CANTIDAD
CAPÍTULO 05 ALBAÑILERÍA							
E07RC010	m2 RECIBIDO CERCOS EN TABIQUES YESO						
	Recibido y aplomado de cercos o precercos de cualquier material en tabiques, utilizando pasta de yeso negro, totalmente colocado y aplomado. Incluso material auxiliar, limpieza y medios auxiliares. Medida la superficie realmente ejecutada.						
	PUERTA ADMINISTRACIÓN	1		0,90	2,10	1,89	1,89
							1,89
E07TRC010R	ud RECIBIDO PUERTAS DE ASCENSOR						
	Recibido y aplomado de cercos en tabiquería, con pasta de yeso negro.						
	PUERTAS	2				2,00	2,00
							2,00
E07TLB040D	m2 TABICÓN LHD 9 CM INTERIOR						
	Tabique de ladrillo cerámico hueco doble 24x11,5x9 cm, en distribuciones y cámaras, recibido con mortero bastardo de cemento blanco BL-II/A-L 42,5 R, cal y arena de río tipo M-5, confeccionado con hormigonera, i/ replanteo, aplomado y recibido de cercos, roturas, humedecido de las piezas y limpieza. Parte proporcional de andamiajes y medios auxiliares. Según UNE-EN 998-2:2012, NTE-PTL y CTE-SE-F, medido a cinta corrida.						
	PUERTA ADMINISTRACIÓN	1		0,90	2,10	1,89	
	VENTANA GIMNASIO	1		1,20	1,40	1,68	
	CERRAMIENTO ASCENSOR	2	2,72		7,20	39,17	
		2		2,00	7,20	28,80	
	A DEDUCIR PUERTA	-2		1,10	2,00	-4,40	67,14
							67,14
E07TYM170DD	m2 TABIQUE SISTEMA PLACO FIRE EI60 100/70 (15+70+15) A 600 MM PPF LM ARENA						
	Tabique sistema Placo Fire EI 60 formado por una placa de yeso laminado Placo Placoflam PPF 15 de 15 mm de espesor, atornillada a cada lado externo de una estructura metálica de acero galvanizado a base de raíles horizontales y montantes verticales de 70 mm, modulados a 600 mm, resultando un ancho total del tabique terminado de 100 mm. Incluso lana mineral Arena. Parte proporcional de pasta y cinta de juntas, tornillería, fijaciones, banda estanca bajo los perfiles perimetrales. Nivel de acabado de tratamiento de juntas Q2. Altura máxima: 3,2 m, resistencia al fuego: 60 min, aislamiento acústico al ruido Aéreo: 45,7dB(A). Instalado según la documentación actual de Placo y las normas UNE 102043.						
	TABIQUE PUERTA ASCENSOR	2	2,00		3,60	14,40	
	A DESCONTAR PUERTA	-2	1,10		2,00	-4,40	10,00
							10,00

CÓDIGO	DESCRIPCIÓN	UDS	LONGITUD	ANCHURA	ALTURA	PARCIALES	CANTIDAD
E13E03abaeAAu	INSTALACIÓN PUERTA						
	Colocación de puerta, totalmente terminada con p.p. de medios auxiliares. Conforme a CTE DB-SUA.						
	PUERTA ADMINISTRACIÓN	1				1,00	1,00
							1,00
E11GB20ALDJA	m² SUELO GRANITO GRIS SALANGA ASCENSOR						
	Solado de granito gris silanga, a elegir por la Propiedad y la Dirección de Obra de 3 cm de grueso en una sola pieza de 210x210 cm. (aprox.), realizado a medida para colocar en suelo de ascensor, recibido con mortero cola C2 s/EN-12004r, i/rejuntado con lechada de cemento CEM II/B-P 32,5 N 1/2 y limpieza, s/NTE-RSR-1.						
	SOLADO ASCENSOR	1	2,40	1,40		3,36	3,36
							3,36
E11ENR060	m2 SOL.GRES PORCELÁNICO RECTIFICADO 30X30 CM C/JUNTA C/RODAPIÉ C/RECRECIDO MORTERO						
	Solado de gres porcelánico prensado esmaltado rectificado (Bla-según UNE-EN 14411:2016), en baldosas de 30x30 cm, para tránsito denso (Abrasión IV), recibido con adhesivo CITE según UNE-EN 12004-1:2017 porcelánico, sobre recrecido de mortero de cemento CEM II/B-P 32,5 N y arena de río (M-5) de 5 cm de espesor, i/rejuntado con lechada de cemento blanco BL 22,5 X y limpieza. Según CTE DB-SUA-1, NTE-RSR y UNE-EN 13888:2009. Materiales con marcado CE y DdP (Declaración de prestaciones) según Reglamento (UE) 305/2011, medido en superficie realmente ejecutada.						
	PLANTA PRIMERA	1	3,40			3,40	
	VARIOS	1	2,00			2,00	5,40
							5,40
E08PEM010	m2 GUARNECIDO MAESTREADO Y ENLUCIDO						
	Guarnecido maestreado con yeso negro y enlucido con yeso blanco en paramentos verticales y horizontales de 15 mm de espesor, con maestras cada 1,50 m, incluso formación de rincones, guarniciones de huecos, remates con pavimento, p.p. de guardavivos de PVC, medios auxiliares según NTE-RPG y UNE-EN 13279-1:2009, medido deduciendo huecos superiores a 2 m2. Yeso con marcado CE y DdP (Declaración de prestaciones) según Reglamento (UE) 305/2011.						
	PLANTA BAJA	2		0,90	2,10	3,78	
	PLANTA PRIMERA	2		1,20	1,40	3,36	
	CIERRE ASCENSOR	2	2,72		7,20	39,17	
		2		2,00	7,20	28,80	
		-2		1,10	2,00	-4,40	70,71
							70,71

CÓDIGO	DESCRIPCIÓN	UDS	LONGITUD	ANCHURA	ALTURA	PARCIALES	CANTIDAD
E27FP010	m2 PINTURA PLÁSTICA BLANCO/COLOR INTERIOR/EXTERIOR BUENA ADHERENCIA						
	Pintura plástica blanca o pigmentada, lisa mate buena adherencia en interior o exterior climas benévolos, sobre placas de cartón-yeso, yeso y superficies de baja adherencia como enfoscados lisos o fibrocemento, dos manos, incluso mano de fondo, plastecido y acabado. Productos con marcado CE y DdP (Declaración de prestaciones) según Reglamento (UE) 305/2011.						
	PUERTA ADMINISTRACIÓN	2		0,90	2,10	3,78	
	VENTANA GIMNASIO	2		1,20	1,40	3,36	
	VARIOS	1	5,00			5,00	
	CERRAMIENTO ASCENSOR	2	2,72		7,20	39,17	
		2		2,00	7,20	28,80	
	A DEDUCIR PUERTA	-2		1,10	2,00	-4,40	75,71
							<hr/> 75,71
E09GSS040	m2 CUBIERTA PANEL SÁNDWICH CHAPA PRELACADA/GALVANIZADA + AISLAM. EPS 50 MM						
	Cubierta formada por panel sándwich de chapa de acero en perfil comercial, formada por chapa prelacada en su cara exterior y chapa galvanizada en su cara interior de 0,5 mm de espesor, y núcleo aislante de poliestireno expandido (EPS) de 420 kg/m3 con un espesor total de 50 mm, con clasificación de reacción al fuego M-1. Totalmente montada sobre correas metálicas o soporte estructural (no incluido); i/p.p. de solapes, accesorios de fijación, juntas de estanqueidad y medios auxiliares (excepto elevación, transporte y medidas de seguridad colectivas). Conforme a NTE-QTG-8. Medida en verdadera magnitud.						
	CUBIERTA ASCENSOR	1	2,72	2,00		5,44	5,44
							<hr/> 5,44
E04001MD21	ud REMATES Y ACABADOS						
	Partida de abono integro para remates y acabados: remates de forjados, cerramientos y pavimentos tras la demolición, remates en paramentos tras el desmontaje de radiadores e instalaciones de calefacción y electricidad, incluso ejecución de pequeñas obras de albañilería.						
	REMATES Y ACABADOS	1				1,00	1,00
							<hr/> 1,00

CÓDIGO	DESCRIPCIÓN	UDS	LONGITUD	ANCHURA	ALTURA	PARCIALES	CANTIDAD
--------	-------------	-----	----------	---------	--------	-----------	----------

CAPÍTULO 06 INSTALACIÓN DE ASCENSOR

E25AAA010OL u ASCENSOR 2 PARADAS 21 PERSONAS 1600 KG SIN SALA DE MÁQUINAS

Instalación completa de ascensor eléctrico sin cuarto de máquinas, 2 paradas, 2 personas, 1600 kg, velocidad de 1 m/s, embarque a 0º con cabina de altura mínima de 2200 mm, suelo de piedra (natural o artificial) o goma vinílica, decoración a elegir entre las estándar del fabricante, con espejo en la pared del fondo, pasamanos de acero inoxidable, y botonera de acero inoxidable. Sistema de tracción por cables de acero o cintas planas, frecuencia variable de lazo cerrado, indicador led y puertas centrales o telescópicas acabadas en acero inoxidable, totalmente instalado, legalizado y funcionando según norma UNE-EN 81-20:2020 y UNE-EN 81-50:2020. Conforme a CTE DB-SI (UNE-EN 81-58:2018) y CTE DB-SUA (UNE-EN 81-70:2018). Materiales con marcado CE y DdP (Declaración de prestaciones) según Reglamento (UE) 305/2011.

ASCENSOR	1					1,00	1,00
							1,00

E25AAA010IE u ADECUACIÓN INSTALACIONES EXISTENTES

Reubicación y adecuación de instalaciones existentes (electricidad, centralita de incendios, gas, comunicaciones, etc) partida completamente ejecutada y puesta en servicio. Incluido acometida eléctrica para ascensor y todos los componentes de protección y tomas de corriente.

INSTALACIONES	1					1,00	1,00
							1,00

E25AAA010IEOQI OBRA CIVIL INSTALACIONES

Obra civil necesaria correspondiente a la reubicación de instalaciones existentes (electricidad, centralita de incendios, gas, comunicaciones, etc), partida completamente ejecutada.

INSTALACIONES	1					1,00	1,00
							1,00

CÓDIGO	DESCRIPCIÓN	UDS	LONGITUD	ANCHURA	ALTURA	PARCIALES	CANTIDAD
--------	-------------	-----	----------	---------	--------	-----------	----------

CAPÍTULO 07 CONTROL DE CALIDAD Y ENSAYOS

E01057-EB_G UD PARTIDA DE CONTROL DE CALIDAD Y ENSAYOS

Partida de control de calidad y ensayos.

ENSAYOS	1					1,00	1,00
							1,00

CÓDIGO	DESCRIPCIÓN	UDS	LONGITUD	ANCHURA	ALTURA	PARCIALES	CANTIDAD
--------	-------------	-----	----------	---------	--------	-----------	----------

CAPÍTULO 08 GESTION DE RESIDUOS

19011 UD P.A. GESTIÓN DE RESIDUOS
 Partida de gestión de residuos

1,00

CÓDIGO	DESCRIPCIÓN	UDS	LONGITUD	ANCHURA	ALTURA	PARCIALES	CANTIDAD
--------	-------------	-----	----------	---------	--------	-----------	----------

CAPÍTULO 09 SEGURIDAD Y SALUD

E01007-PSS-G7BD P.A. DE SEGURIDAD Y SALUD

Partida alzada Seguridad y Salud.

SEGURIDAD Y SALUD	1					1,00	1,00
							1,00

CÓDIGO	DESCRIPCIÓN	CANTIDAD	PRECIO	IMPORTE
CAPÍTULO 02 ACTUACIONES PREVIAS Y DEMOLICIONES				
E01DPP020	<p>m2 DEMOLICIÓN SOLADO BALDOSAS A MANO</p> <p>Demolición de pavimentos de baldosas hidráulicas, de terrazo, cerámicas o de gres, por medios manuales, incluso limpieza y retirada de escombros a pie de carga, sin transporte a vertedero o planta de reciclaje y con parte proporcional de medios auxiliares, sin medidas de protección colectivas. Según RD 105/2008 y NTE-ADD. Medición de superficie realmente ejecutada.</p>	11,48	24,60	282,41
E01DSH040	<p>m2 DEMOLICIÓN FORJADO LOSA HORMIGÓN E<25 CM C/MARTILLO</p> <p>Demolición de losas de hormigón armado de hasta 25 cm de espesor, realizado por medios mecánicos con martillo neumático, incluyendo limpieza y retirada de escombros a pie de carga, sin transporte al vertedero y con parte proporcional de medios auxiliares, y sin medidas de protección colectivas. Según RD 105/2008 y NTE-ADD. Medición de superficie realmente ejecutada.</p>	12,08	109,27	1.319,98
E01DFL015J	<p>m³ DEMOLICIÓN MURO LADRILLO MACIZO A MANO</p> <p>Demolición, por medios manuales, de fábrica de ladrillo macizo recibido con mortero de cemento, i/retirada de escombros a pie de carga y p.p. de maquinaria auxiliar de obra.</p>	0,38	90,31	34,32
E01DKW010	<p>m LEVANTADO BARANDILLAS A MANO</p> <p>Levantado de barandillas de cualquier tipo, por medios manuales, incluso limpieza y retirada de escombros a pie de carga, sin transporte a vertedero o planta de reciclaje y con parte proporcional de medios auxiliares, sin medidas de protección colectivas. Según RD 105/2008. Medición de longitud realmente ejecutada.</p>	9,00	11,61	104,49
E01DKM040	<p>m2 LEVANTADO CARPINTERÍA MUROS MANO C/RECUPERACIÓN</p> <p>Levantado de carpintería de cualquier tipo en muros, incluidos cercos, hojas y accesorios, por medios manuales y con recuperación del material desmontado, apilado y traslado a pie de carga, incluso limpieza y retirada de escombros a pie de carga, sin transporte a vertedero o planta de reciclaje y con parte proporcional de medios auxiliares, sin medidas de protección colectivas. Según RD 105/2008 y NTE-ADD. Medición de superficie realmente ejecutada.</p>	1,89	41,46	78,36

CÓDIGO	DESCRIPCIÓN	CANTIDAD	PRECIO	IMPORTE
E01DKM030	m2 LEVANTADO CARPINTERÍA EN MUROS A MANO Levantado de carpintería de cualquier tipo en muros, incluidos cercos, hojas y accesorios, por medios manuales, incluso limpieza y retirada de escombros a pie de carga, sin transporte a vertedero o planta de reciclaje y con parte proporcional de medios auxiliares, sin medidas de protección colectivas. Según RD 105/2008 y NTE-ADD. Medición de superficie realmente ejecutada.	1,68	33,17	55,73
R03P190J	ud ARRANCADO PRECERCOS DE PUERTAS Y VENTANAS Arrancado de precercos de puertas o ventanas de carpintería, de 3 a 6 m2, con aprovechamiento del material y retirada del mismo, i/ transporte a almacén, según NTE/ADD-18.	2,00	36,47	72,94
E01DWR020	m APERTURA ROZAS LADRILLO MACIZO C/ROZADORA Apertura de rozas en fábricas de ladrillo macizo o bloques de hormigón, con rozadora eléctrica, incluso limpieza y retirada de escombros a pie de carga, sin transporte al vertedero y con parte proporcional de medios auxiliares. Según RD 105/2008. Medición de longitud realmente ejecutada.	20,00	12,99	259,80
E01DTW020	m3 CARGA, TRANSPORTE Y CANON PLANTA RCD <10 KM MAQ/CAM. ESCOMBRO SUCIO Carga y transporte de escombros sucios a planta de residuos de construcción autorizado por transportista autorizado (por la Consejería de Medio Ambiente de la comunidad autónoma correspondiente), a una distancia menor de 10 km, considerando ida y vuelta, en camiones basculantes de hasta 15 t de peso, cargados con pala cargadora media, incluso canon de vertedero, sin medidas de protección colectivas. Según Real Decreto 105/2008, de 1 de febrero por el que se regula la producción y gestión de los residuos de construcción y demolición.	9,23	24,35	224,75
TOTAL CAPÍTULO 02 ACTUACIONES PREVIAS Y DEMOLICIONES				2.432,78

CÓDIGO	DESCRIPCIÓN	CANTIDAD	PRECIO	IMPORTE
CAPÍTULO 03 MOVIMIENTOS DE TIERRAS				
E02CA030	m³ EXC.VAC.MANUALTERR. DE CUALQUIER TIPO Excavación y desescombrado, en terrenos de cualquier clase, por medios manuales o con maquinaria, con extracción de tierras a los bordes, en vaciados, con carga y transporte al vertedero y con p.p. de medios auxiliares.	11,98	139,00	1.665,22
TOTAL CAPÍTULO 03 MOVIMIENTOS DE TIERRAS				1.665,22

CÓDIGO	DESCRIPCIÓN	CANTIDAD	PRECIO	IMPORTE
CAPÍTULO 04 ESTRUCTURAS				
E04NLM010	<p>m3 HORMIGÓN LIMPIEZA Y NIVELACIÓN HM-20/B/40/XC1, XC2 O XC3 VERT. MANUAL</p> <p>Hormigón en masa para limpieza y nivelación de fondos de cimentación HM-20/B/40/XC1, XC2 o XC3 de resistencia característica a compresión 20 MPa (N/mm²), de consistencia blanda, tamaño máximo del árido 40 mm, en elementos enterrados, o interiores sometidos a humedades relativas medias-altas (>65%) o a condensaciones, o elementos exteriores con alta precipitación, elaborado en central. Totalmente realizado; i/p.p. de vertido por medios manuales, vibrado y colocado. Según normas Código Estructural y CTE DB-SE-C. Componentes del hormigón con marcado CE y DdP (Declaración de prestaciones) según Reglamento (UE) 305/2011.</p>	0,75	108,48	81,36
E04CAM010	<p>m³ HORMIGÓN ARMADO HA-25/P/20/X0 V.MANUAL</p> <p>Hormigón armado HA-25/P/20/X0, elaborado en central, en relleno de zapatas y zanjas de cimentación, incluso armadura (80 kg/m³), vertido por medios manuales, vibrado y colocación. Según normas NTE-CSZ, EHE-08 y CTE-SE-C.</p>	3,74	390,51	1.460,51
E04MAM010J	<p>m³ HORMIGÓN ARMADO HA-25/P/20/X0 1 CARA 0,20 V.MANUAL</p> <p>Hormigón armado HA-25/P/20/X0, elaborado en central, en muro de 20 cm de espesor, incluso armadura (100 kg/m³), encofrado y desencofrado con tablero aglomerado a una cara, vertido por medios manuales, vibrado y colocado. Según normas NTE-CCM, EHE-08 y CTE-SE-C.</p>	3,27	543,59	1.777,54
E05AAL005	<p>kg ACERO S275JR EN ESTRUCTURA SOLDADA</p> <p>Acero laminado S275JR, en perfiles laminados en caliente para vigas, pilares, zunchos y correas, mediante uniones soldadas; i/p.p. de soldaduras, cortes, piezas especiales, despuntes y dos manos de imprimación con pintura de minio de plomo, montado y colocado, según UNE-EN 10025-1:2006, NTE-EAS, NTE-EAV, CTE DB-SE-A y Código Estructural. Acero con marcado CE y DdP (Declaración de prestaciones) según Reglamento (UE) 305/2011.</p>	69,80	4,86	339,23
E251485SCH	<p>m2 CHAPA ESTRIADA</p> <p>Meseta de chapa estriada, tipo R, según UNE-EN 10363, de acero galvanizado UNE-EN 10025 S235JR, de 6 mm de espesor nominal y de 8 mm de espesor total, masa nominal 51 kg/m² y 1 pliegue, con uniones soldadas en obra. El precio incluye las soldaduras.</p>			

CÓDIGO	DESCRIPCIÓN	CANTIDAD	PRECIO	IMPORTE
		5,40	203,17	1.097,12
TOTAL CAPÍTULO 04 ESTRUCTURAS.....				4.755,76

CÓDIGO	DESCRIPCIÓN	CANTIDAD	PRECIO	IMPORTE
CAPÍTULO 05 ALBAÑILERÍA				
E07RC010	m2 RECIBIDO CERCOS EN TABIQUES YESO Recibido y aplomado de cercos o precercos de cualquier material en tabiques, utilizando pasta de yeso negro, totalmente colocado y aplomado. Incluso material auxiliar, limpieza y medios auxiliares. Medida la superficie realmente ejecutada.	1,89	14,90	28,16
E07TRC010R	ud RECIBIDO PUERTAS DE ASCENSOR Recibido y aplomado de cercos en tabiquería, con pasta de yeso negro.	2,00	15,13	30,26
E07TLB040D	m2 TABICÓN LHD 9 CM INTERIOR Tabique de ladrillo cerámico hueco doble 24x11,5x9 cm, en distribuciones y cámaras, recibido con mortero bastardo de cemento blanco BL-II/A-L 42,5 R, cal y arena de río tipo M-5, confeccionado con hormigonera, i/ replanteo, aplomado y recibido de cercos, roturas, humedecido de las piezas y limpieza. Parte proporcional de andamiajes y medios auxiliares. Según UNE-EN 998-2:2012, NTE-PTL y CTE-SE-F, medido a cinta corrida.	67,14	25,19	1.691,26
E07TYMI70DD	m2 TABIQUE SISTEMA PLACO FIRE EI60 100/70 (15+70+15) A 600 MM PPF LM ARENA Tabique sistema Placo Fire EI 60 formado por una placa de yeso laminado Placo Placoflam PPF 15 de 15 mm de espesor, atornillada a cada lado externo de una estructura metálica de acero galvanizado a base de raíles horizontales y montantes verticales de 70 mm, modulados a 600 mm, resultando un ancho total del tabique terminado de 100 mm. Incluso lana mineral Arena. Parte proporcional de pasta y cinta de juntas, tornillería, fijaciones, banda estanca bajo los perfiles perimetrales. Nivel de acabado de tratamiento de juntas Q2. Altura máxima: 3,2 m, resistencia al fuego: 60 min, aislamiento acústico al ruido Aéreo: 45,7dB(A). Instalado según la documentación actual de Placo y las normas UNE 102043.	10,00	45,91	459,10
E13E03abaeAAu	INSTALACIÓN PUERTA Colocación de puerta, totalmente terminada con p.p. de medios auxiliares. Conforme a CTE DB-SUA.	1,00	65,27	65,27

CÓDIGO	DESCRIPCIÓN	CANTIDAD	PRECIO	IMPORTE
E11GB20ALDJA	<p>m² SUELO GRANITO GRIS SALANGA ASCENSOR</p> <p>Solado de granito gris silanga, a elegir por la Propiedad y la Dirección de Obra de 3 cm de grueso en una sola pieza de 210x210 cm. (aprox.), realizado a medida para colocar en suelo de ascensor, recibido con mortero cola C2 s/EN-12004r, i/rejuntado con lechada de cemento CEM II/B-P 32,5 N 1/2 y limpieza, s/NTE-RSR-1.</p>	3,36	207,97	698,78
E11ENR060	<p>m2 SOLGRES PORCELÁNICO RECTIFICADO 30X30 CM C/JUNTA C/RODAPIÉ C/RECRECIDO MORTERO</p> <p>Solado de gres porcelánico prensado esmaltado rectificado (Bla-según UNE-EN 14411:2016), en baldosas de 30x30 cm, para tránsito denso (Abrasión IV), recibido con adhesivo CITE según UNE-EN 12004-1:2017 porcelánico, sobre recrecido de mortero de cemento CEM II/B-P 32,5 N y arena de río (M-5) de 5 cm de espesor, i/rejuntado con lechada de cemento blanco BL 22,5 X y limpieza. Según CTE DB-SUA-1, NTE-RSR y UNE-EN 13888:2009. Materiales con marcado CE y DdP (Declaración de prestaciones) según Reglamento (UE) 305/2011, medido en superficie realmente ejecutada.</p>	5,40	94,23	508,84
E08PEM010	<p>m2 GUARNECIDO MAESTREADO Y ENLUCIDO</p> <p>Guarnecido maestreado con yeso negro y enlucido con yeso blanco en paramentos verticales y horizontales de 15 mm de espesor, con maestras cada 1,50 m, incluso formación de rincones, guarniciones de huecos, remates con pavimento, p.p. de guardavivos de PVC, medios auxiliares según NTE-RPG y UNE-EN 13279-1:2009, medido deduciendo huecos superiores a 2 m2. Yeso con marcado CE y DdP (Declaración de prestaciones) según Reglamento (UE) 305/2011.</p>	70,71	13,55	958,12
E27FP010	<p>m2 PINTURA PLÁSTICA BLANCO/COLOR INTERIOR/EXTERIOR BUENA ADHERENCIA</p> <p>Pintura plástica blanca o pigmentada, lisa mate buena adherencia en interior o exterior climas benévolos, sobre placas de cartón-yeso, yeso y superficies de baja adherencia como enfoscados lisos o fibrocemento, dos manos, incluso mano de fondo, plastecido y acabado. Productos con marcado CE y DdP (Declaración de prestaciones) según Reglamento (UE) 305/2011.</p>	75,71	9,41	712,43

CÓDIGO	DESCRIPCIÓN	CANTIDAD	PRECIO	IMPORTE
E09GSS040	<p>m2 CUBIERTA PANEL SÁNDWICH CHAPA PRELACADA/GALVANIZADA + AISLAM. EPS 50 MM</p> <p>Cubierta formada por panel sándwich de chapa de acero en perfil comercial, formada por chapa prelacada en su cara exterior y chapa galvanizada en su cara interior de 0,5 mm de espesor, y núcleo aislante de poliestireno expandido (EPS) de 420 kg/m3 con un espesor total de 50 mm, con clasificación de reacción al fuego M-1. Totalmente montada sobre correas metálicas o soporte estructural (no incluido); i/p.p. de solapes, accesorios de fijación, juntas de estanqueidad y medios auxiliares (excepto elevación, transporte y medidas de seguridad colectivas). Conforme a NTE-QTG-8. Medida en verdadera magnitud.</p>	5,44	44,04	239,58
E04001MD21	<p>ud REMATES Y ACABADOS</p> <p>Partida de abono integro para remates y acabados: remates de forjados, cerramientos y pavimentos tras la demolición, remates en paramentos tras el desmontaje de radiadores e instalaciones de calefacción y electricidad, incluso ejecución de pequeñas obras de albañilería.</p>	1,00	987,99	987,99
TOTAL CAPÍTULO 05 ALBAÑILERÍA.....				6.379,79

CÓDIGO	DESCRIPCIÓN	CANTIDAD	PRECIO	IMPORTE
CAPÍTULO 06 INSTALACIÓN DE ASCENSOR				
E25AAA010OL	u ASCENSOR 2 PARADAS 21 PERSONAS 1600 KG SIN SALA DE MÁQUINAS			
	<p>Instalación completa de ascensor eléctrico sin cuarto de máquinas, 2 paradas, 2 personas, 1600 kg, velocidad de 1 m/s, embarque a 0º con cabina de altura mínima de 2200 mm, suelo de piedra (natural o artificial) o goma vinílica, decoración a elegir entre las estándar del fabricante, con espejo en la pared del fondo, pasamanos de acero inoxidable, y botonera de acero inoxidable. Sistema de tracción por cables de acero o cintas planas, frecuencia variable de lazo cerrado, indicador led y puertas centrales o telescópicas acabadas en acero inoxidable, totalmente instalado, legalizado y funcionando según norma UNE-EN 81-20:2020 y UNE-EN 81-50:2020. Conforme a CTE DB-SI (UNE-EN 81-58:2018) y CTE DB-SUA (UNE-EN 81-70:2018). Materiales con marcado CE y DdP (Declaración de prestaciones) según Reglamento (UE) 305/2011.</p>			
		1,00	30.589,00	30.589,00
E25AAA010IE	u ADECUACIÓN INSTALACIONES EXISTENTES			
	<p>Reubicación y adecuación de instalaciones existentes (electricidad, centralita de incendios, gas, comunicaciones, etc) partida completamente ejecutada y puesta en servicio. Incluido acometida eléctrica para ascensor y todos los componentes de protección y tomas de corriente.</p>			
		1,00	2.500,00	2.500,00
E25AAA010IEOQ	OBRA CIVIL INSTALACIONES			
	<p>Obra civil necesaria correspondiente a la reubicación de instalaciones existentes (electricidad, centralita de incendios, gas, comunicaciones, etc), partida completamente ejecutada.</p>			
		1,00	2.000,00	2.000,00
TOTAL CAPÍTULO 06 INSTALACIÓN DE ASCENSOR.....				35.089,00

CÓDIGO	DESCRIPCIÓN	CANTIDAD	PRECIO	IMPORTE
CAPÍTULO 07 CONTROL DE CALIDAD Y ENSAYOS				
E01057-EB_G	UD PARTIDA DE CONTROL DE CALIDAD Y ENSAYOS Partida de control de calidad y ensayos.			
		1,00	350,00	350,00
TOTAL CAPÍTULO 07 CONTROL DE CALIDAD Y ENSAYOS.....				350,00

CÓDIGO	DESCRIPCIÓN	CANTIDAD	PRECIO	IMPORTE
CAPÍTULO 08 GESTION DE RESIDUOS				
19011	UD P.A. GESTIÓN DE RESIDUOS Partida de gestión de residuos			
		1,00	329,24	329,24
TOTAL CAPÍTULO 08 GESTION DE RESIDUOS				329,24

CÓDIGO	DESCRIPCIÓN	CANTIDAD	PRECIO	IMPORTE
CAPÍTULO 09 SEGURIDAD Y SALUD				
E01007-PSS-G7BD	P.A. DE SEGURIDAD Y SALUD			
	Partida alzada Seguridad y Salud.			
		1,00	1.051,37	1.051,37
	TOTAL CAPÍTULO 09 SEGURIDAD Y SALUD.....			1.051,37
	TOTAL			52.053,16

CAPÍTULO	RESUMEN	IMPORTE	%
01	INTRODUCCIÓN AL PRESUPUESTO.....	0,00	0,00
02	ACTUACIONES PREVIAS Y DEMOLICIONES.....	2.432,78	4,67
03	MOVIMIENTOS DE TIERRAS.....	1.665,22	3,20
04	ESTRUCTURAS.....	4.755,76	9,14
05	ALBAÑILERÍA.....	6.379,79	12,26
06	INSTALACIÓN DE ASCENSOR.....	35.089,00	67,41
07	CONTROL DE CALIDAD Y ENSAYOS.....	350,00	0,67
08	GESTION DE RESIDUOS.....	329,24	0,63
09	SEGURIDAD Y SALUD.....	1.051,37	2,02
TOTAL EJECUCIÓN MATERIAL		52.053,16	
	10,00% Gastos generales.....	5.205,32	
	6,00% Beneficio industrial.....	3.123,19	
	Suma de G.G. y B.I.....	8.328,51	
TOTAL PRESUPUESTO DE EJECUCIÓN POR CONTRATA (Sin I.V.A.)		60.381,67	
	21,00% I.V.A.....	12.680,15	
TOTAL PRESUPUESTO CONTRATA		73.061,82	
TOTAL PRESUPUESTO GENERAL		73.061,82	

Asciende el presupuesto a la expresada cantidad de SETENTA Y TRES MIL SESENTA Y UN EUROS con OCHENTA Y DOS CÉNTIMOS

Eulate, a 10 de mayo de 2024.

EL INGENIERO TÉCNICO INDUSTRIAL
EL INGENIERO TÉCNICO DE OBRAS
PÚBLICAS E INGENIERO CIVIL



Fdo.: Pedro Iriberry Vega

EL INGENIERO INDUSTRIAL



Fdo.: Miguel Iriberry Vega
Ingeniero Industrial
Professional Engineer Expert
Chartered Engineer