PROYECTO DE EJECUCIÓN PARA ADECUACIÓN DE VESTUARIOS
EN ALMACÉN DE RESIDENCIA "HOGAR SAN JOSÉ" DE CORELLA
(NAVARRA)

Promotor: AYUNTAMIENTO DE CORELLA

Emplazamiento: CALLE PASCUAL PÉREZ OÑATE, 45

Alberto Mateo López

Arquitecto Técnico

PROYECTO DE EJECUCIÓN PARA ADECUACIÓN DE VESTUARIOS
EN ALMACÉN DE RESIDENCIA "HOGAR SAN JOSÉ" DE CORELLA
(NAVARRA)

MEMORIA

Alberto Mateo López

Arquitecto Técnico

INDICE

1. GENERALIDADES.
 - 1.1. ANTECEDENTES.
 - 1.2. OBJETO.
 - 1.3. PROMOTOR.
 - 1.4. PROYECTISTA.
 - 1.5. EMPLAZAMIENTO.
 - 1.6. DESCRIPCIÓN DE LAS INSTALACIONES.

2. SITUACIÓN ACTUAL.

3. DESCRIPCIÓN DE LA ACTUACIÓN.

4. NORMAS, REGLAMENTOS Y DISPOSICIONES GENERALES.

5. CUMPLIMIENTO DEL CODIGO TÉCNICO DE LA EDIFICACIÓN.
 - 5.1. SEGURIDAD ESTRUCTURAL.
 - 5.2. SEGURIDAD EN CASO DE INCENDIO.
 - 5.3. SEGURIDAD DE UTILIZACIÓN Y ACCESIBILIDAD.
 - 5.4. AHORRO DE ENERGÍA.
 - 5.5. PROTECCIÓN CONTRA EL RUIDO.
 - 5.6. SALUBRIDAD.

6. PLAN DE CONTROL DE CALIDAD.

7. ESTUDIO DE GESTIÓN DE RESIDUOS.

8. LISTADO DE PLANOS.

- ANEXO I: FOTOGRAFÍAS

1. GENERALIDADES

1.1. ANTECEDENTES

Corella, localidad de la zona de la ribera de Navarra, cuenta con residencia para ancianos "Residencia Hogar San José". Dicha residencia es una entidad municipal sin ánimo de lucro y de titularidad pública, que atiende a personas mayores de 65 años y con cualquier nivel de dependencia. La gestión del centro es llevada por el propio Ayuntamiento, bajo el nombramiento de una directora-gerente.

Desde sus orígenes, la Residencia Municipal Hogar San José, lleva ofreciendo una alternativa de atención integral para aquellas personas que en situaciones de dependencia social o sanitaria, no puedan satisfacer sus necesidades de atención por sí mismas o por sus cuidadores.

En la actualidad, el centro dispone de 53 plazas para estancias permanentes, 28 de las cuales, están concertadas con el Gobierno de Navarra, 4 plazas para estancias temporales y 10 plazas para estancias diurnas.

Para la correcta atención de este centro se viene empleando a un gran número de asistentes que hasta el momento venían ocupando los antiguos vestuarios.

Estos vestuarios se han quedado pequeños y se necesita un nuevo vestuario con mayor espacio.

Para ello se va a ocupar el espacio existente en el almacén del patio, actualmente sin uso, para adecuarlo a las necesidades que requiere un vestuario.

1.2. OBJETO

El presente Proyecto de Ejecución tiene por objeto resolver la problemática de espacio en el vestuario para asistentes de la Residencia Hogar San José con la adecuación de un nuevo vestuario en la zona sin uso del edificio empleado como Almacén.

1.3. PROMOTOR

D. Gorka García Izal, alcalde de Corella, en representación del Ayuntamiento de Corella encarga el presente Proyecto de Ejecución para la adecuación vestuarios en el almacén de la Residencia Hogar San José de Corella.

AYUNTAMIENTO DE CORELLA

C.I.F.: P-3107600-C

Plaza de España, s/n

31.591 Corella (Navarra)

1.4. PROYECTISTA

Alberto Mateo López, con DNI 44.633.123-J, Arquitecto Técnico con número de colegiado 1.430 en el Colegio Oficial de Aparejadores y Arquitectos Técnicos de Navarra y domicilio a efectos de notificación en C/ Reja, 3 2ºB 31.591 – Corella (Navarra). Teléfono 620 562 889.

1.5. EMPLAZAMIENTO

La parcela en la que se ubica el edificio de almacén de la residencia se sitúa en la Calle Pascual Pérez Oñate 45, 3591, término municipal de Corella, en la provincia de Navarra, con referencia catastral 310000000001623358IO.

La residencia se sitúa en una zona residencial de baja densidad, cercana a la salida de Corella hacia Alfaro a través de la carretera N-232, denominada en el PLAN MUNICIPAL DE

CORELLA como: ÁREA MORFOLÓGICA CALLE DEL CARMEN dentro del SUBSECTOR RESIDENCIAL DE BAJA DENSIDAD SS-1.2 del SECTOR ESPACIAL RESIDENCIAL SE-01.

El entorno del edificio tiene una topografía plana, con pequeños desniveles en la zona este de la edificación, en donde se localizan los jardines. Al norte, la parcela es atravesada por un ramal de la acequia de riego denominada "Cañete".

La parcela tiene una superficie de 7.235,51 m², tiene forma trapezoidal y 119 m de fachada hacia calle Pascual Pérez Oñate.

El acceso principal se realiza desde la Calle Pascual Pérez Oñate, esta fachada tiene orientación sur. Se dispone de los siguientes servicios urbanos: pavimentado de calle, acometida de agua, electricidad, gas natural y telecomunicaciones, alumbrado público, red de saneamiento público.

La parcela dispone de un acceso secundario para el servicio que se realiza por la parte trasera, desde la C/ Camino Cascarilla, y que accede directamente a patio trasero de la residencia donde se ubica el edificio de almacén.

La residencia está situada en el edificio del lado suroeste de la parcela, adosado a la Capilla y con una forma de C sus alas este y oeste se abren hacia el patio de entrada al que se accede a través de la calle Pascual Pérez Oñate. Detrás del edificio, a norte se sitúa un patio de servicio con varias edificaciones auxiliares, al lado del ala este se sitúa un gran jardín, el cual completa la superficie de la parcela.

1.6. DESCRIPCIÓN DE LAS INSTALACIONES

La Residencia cuenta con un patio principal entorno al cuál se levanta el edificio principal, objeto de diversas reformas.

El conjunto edificado lo componen: un edificio de tres pabellones en forma de U abierto a patio hacia el sur, una capilla y varias edificaciones auxiliares que alojan varios servicios.

En la parte posterior existe un edificio destinado a las instalaciones y servicios de la residencia, donde se ubica el almacén objeto de la adecuación.

Además de estos edificios y sus sucesivas ampliaciones y adaptaciones, el conjunto lo completan una serie de jardines y patios exteriores.

2. SITUACIÓN ACTUAL

La estancia destinada a vestuarios para las asistentes que realizan el servicio de atención y cuidado de los residentes se ubica en la P.Baja del edificio destinado a Almacén.

Con el tiempo, el grupo de personas que utilizan estos vestuarios se ha visto ampliado y los vestuarios se han quedado pequeños. No caben las suficientes taquillas como para satisfacer las necesidades de las personas del servicio y se hace necesario la ampliación de este espacio.

Si ya de por sí, se necesitaba ampliar los vestuarios, la aparición del Covid-19 y la pandemia que ha provocado estrictos protocolos de contacto e higiene personal, no ha hecho más que agravar el problema.

Así pues se ha decidido adecuar el espacio existente en la P-1ª del edificio de almacén para trasladar los vestuarios.

3. DESCRIPCIÓN DE LA ACTUACIÓN

La actuación de adecuación del espacio de la Planta 1ª del edificio destinado a almacén, para convertirlo en vestuarios, se limita exclusivamente al interior del edificio.

No se actuará en la envolvente del edificio, a excepción de la carpintería exterior que se sustituirá para garantizar la estanqueidad del espacio y mejorar el comportamiento térmico de los huecos de la fachada.

Por el interior se trasdosará la fachada con trasdosado de placa de yeso laminado con aislamiento en su interior para adecuar los paramentos interiores y de paso mejorar la inercia térmica de la fachada.

El exterior de la fachada seguirá igual, a excepción de uno de los huecos de ventana de la fachada del patio, que se cerrará para no condicionar la distribución interior de los vestuarios. En la fachada posterior, que da al exterior de la parcela, se cerraran todos los huecos de ventana existentes, también por el mismo motivo. El de facilitar la distribución interior del espacio.

La cubierta se ha reparado recientemente por lo que su estado es apto para garantizar las necesidades que se le exigirán al edificio para albergar los nuevos vestuarios.

En el interior se va a realizar una distribución para compartimentar el espacio diáfano existente en tres espacios. El primero será un espacio multiuso que se empleará como paso a los vestuarios. El segundo estará destinado a la zona de vestuario donde se ubicarán las taquillas guarda ropa y los bancos para cambiarse. El tercero y último será el de los Aseos.

En los aseos se dispondrán 3 duchas independientes, dos inodoros también independientes y un módulo de encimera con capacidad para 3 lavabos.

La distribución se realizará con tabiquería seca de placa de yeso laminado, colocándose placa resistente a la humedad (placa WA) en la zona del aseo.

El acabado de los paramentos verticales en las zonas secas se realizará con pintura plástica y en las zonas húmedas se colocará alicatado de gres.

El techo se regularizará con falso techo de placa de yeso laminado, sobre el que se colocará aislamiento de lana mineral.

Para el pavimento se emplearán piezas de gres porcelánico con los coeficientes de resbaladidad adecuados a las necesidades de cada zona.

La distribución de las cabinas de duchas e inodoros se realizará con paneles fenólicos y patas de acero inoxidable resistentes a la humedad.

La carpintería exterior será de aluminio con rotura de puente térmico, lacado en color blanco y con vidrios dobles con cámara de aire 4/12/6 mm., bajo emisivos y con control solar.

La carpintería interior se realizará con puertas de hoja fenólica y marco telescópico de aluminio resistente a la humedad, especiales para este tipo de uso.

Todas las instalaciones se tomarán de la acometida de las instalaciones existentes en los actuales vestuarios.

La instalación de fontanería se realizará con tubería de polietileno reticulado y piecero de latón. Las tuberías se protegerán con coquilla aislante térmica. La red de desagüe se realizará en PVC, recogiendo todos los puntos de consumo para conectarlos a la red existente en el edificio.

Los aparatos sanitarios serán de porcelana color blanco y gama media, al igual que la grifería.

La instalación de electricidad será de grado de electrificación básico. Se colocará un cuadro para albergar los magnetotérmicos de protección de cada circuito. Este cuadro se alimentará desde el cuadro existente en el edificio y funcionará como un cuadro secundario del mismo.

Para la iluminación se utilizarán downlights con lámparas led.

Para calefactar el espacio se aprovechará los radiadores existentes recuperados de otras actuaciones. Estos radiadores son de hierro fundido y se colocarán en instalación bitubo desde la caldera del edificio. Se creará un nuevo anillo para la zona de vestuarios con una electroválvula independiente y se colocará un termostato para su control.

4. NORMAS, REGLAMENTOS Y DISPOSICIONES GENERALES

Los Reglamentos que se han tenido en cuenta en la redacción del presente Proyecto de Ejecución se indican a continuación:

- Real Decreto 314/2006, de 17 de Marzo, por el que se aprueba el Código Técnico de la Edificación.
- Real Decreto 1627/1997, de 24 de Octubre por el que se establecen las Disposiciones Mínimas de Seguridad y Salud en las obras de construcción.
- Ley 31/1995 de Prevención de Riesgos Laborales.
- Normativa local y Ordenanzas Municipales del Ayuntamiento de Corella.

5. CUMPLIMIENTO DEL CÓDIGO TÉCNICO DE LA EDIFICACIÓN

El presente Proyecto de Ejecución para la adecuación de almacén para vestuarios está dentro del ámbito de aplicación del CTE, pues según el punto 2 del Artículo 2, éste deberá aplicarse a las obras de edificación de nueva construcción, excepto a aquellas construcciones de sencillez técnica y de escasa entidad constructiva, que no tengan carácter residencial o público, ya sea de forma eventual o permanente, que se desarrollen en una sola planta y no afecten a la seguridad de las personas.

Se definen en este apartado los requisitos básicos y las prestaciones del edificio en relación las exigencias básicas del CTE, con el fin de garantizar la seguridad de las personas, el bienestar de la sociedad y la protección del medio ambiente, y proyectando el edificio de tal forma que satisfaga dichos requisitos básicos.

El proyecto ha sido diseñado de tal forma que no se produzcan en las edificaciones del complejo o partes del mismo, daños que tengan su origen o afecten a la cimentación, los pilares, las vigas, los forjados, los muros de carga y otros elementos estructurales, y que comprometan directamente la resistencia mecánica y la estabilidad del edificio.

La configuración de las obras a realizar, así como los elementos fijos y móviles que se instalarán, se proyectarán de tal manera que puedan ser usados para los fines previstos dentro de las limitaciones de uso existente en el complejo sin que ello suponga riesgo de accidentes para los usuarios del mismo.

Las obras proyectadas modifican el uso del espacio objeto de las obras.

5.1. SEGURIDAD ESTRUCTURAL

El objetivo del requisito básico "Seguridad Estructural" consiste en asegurar que el edificio tiene un comportamiento estructural adecuado frente a las acciones e influencias previsibles a las que pueda estar sometido durante su construcción y uso previsto.

Para satisfacer este objetivo, los edificios se proyectarán, fabricarán, construirán y mantendrán de forma que cumplan con una fiabilidad adecuada las exigencias básicas que se establecen en los apartados del Documento Básico SE Seguridad Estructural del CTE.

La resistencia y la estabilidad serán las adecuadas para que no se generen riesgos indebidos, de forma que se mantenga la resistencia y la estabilidad frente a las acciones e influencias previsibles durante las fases de construcción y usos previstos de los edificios, y que en un evento extraordinario no produzca consecuencias desproporcionadas respecto a la causa original y se facilite el mantenimiento previsto.

No se actúa en la estructura del edificio.

5.2. SEGURIDAD EN CASO DE INCENDIO

El objetivo del requisito básico "Seguridad en caso de incendio" consiste en reducir a límites aceptables el riesgo de que los usuarios de un edificio sufran daños derivados de un incendio de origen accidental, como consecuencia de las características de su proyecto, construcción, uso y mantenimiento.

Para satisfacer este objetivo, los edificios se proyectarán, construirán, mantendrán y utilizarán de forma que, en caso de incendio, se cumplan las exigencias básicas que se establecen en los apartados siguientes.

El Documento Básico DB-SI especifica parámetros objetivos y procedimientos cuyo cumplimiento asegura la satisfacción de las exigencias básicas y la superación de los niveles mínimos de calidad propios del requisito básico de seguridad en caso de incendio, excepto en el caso de los edificios, establecimientos y zonas de uso industrial a los que les sea de aplicación el "Reglamento de seguridad contra incendios en los establecimientos industriales", en los cuales las exigencias básicas se cumplen mediante dicha aplicación.

Las obras que se describen en el presente proyecto se realizan en el interior de un edificio existente.

SECCIÓN SI-1 PROPAGACIÓN INTERIOR

Las obras que se describen en este proyecto se realizan dentro del mismo sector de incendios y no se alteran dichas condiciones.

Respecto a la resistencia al fuego de las paredes, techos y puertas que delimitan el sector de incendio mencionar que la resistencia al fuego de la envolvente del sector de incendio es la misma que tiene en la actualidad ya que no se actúa sobre las condiciones de dicho sector.

Los elementos constructivos que se van a emplear en la actuación cumplen las condiciones de reacción al fuego que se establecen en la tabla 4.1. del CTE.

SECCIÓN SI-2 PROPAGACIÓN EXTERIOR

La zona del edificio donde se va a desarrollar la actuación no forma ningún sector de incendio y está fuera del ámbito de aplicación de esta sección.

El muro que separa la zona de actuación con la caja de escalera está formado por ½ asta de ladrillo perforado revestido con yeso por ambas caras. Además a este cerramiento se le va a colocar un trasdosado de placa de yeso laminado con lana mineral en su interior mejorando su resistencia al fuego.

La fachada del edificio tiene un espesor de 40 cm., y está formada de ladrillo macizo revestido con mortero por ambas caras. El trasdosado de placa de yeso laminado con lana mineral en su interior no hace otra cosa que mejorar la resistencia al fuego del cerramiento de la zona de actuación.

El falso techo se va a realizar también con placa de yeso laminado sujeta a una sub-estructura auxiliar de acero, sobre la que se colocará aislamiento a base de lana mineral. Este falso techo también protegerá a la cubierta ante un posible incendio, dotaéndola de una resistencia al fuego REI 60.

SECCIÓN SI-3 EVACUACIÓN DE LOS OCUPANTES

El local será utilizado solamente por personal del servicio del centro. La ocupación se calculará a razón de 1 persona por cada 2 m² de espacio, según la tabla 2.1. del DB SI-3 del CTE. Esto nos da una ocupación de 25 personas. A esta ocupación se le asignan 5 personas más por el espacio destinado a multiusos, para llegar a un total de 30 personas. La plantilla contratada para prestar los servicios de atención a los internos no sobrepasa el número de 30 personas por lo que la ocupación no se va a ver rebasada.

La evacuación de los ocupantes se realizará a espacio exterior seguro a través de las escaleras de la zona común del edificio que comunican con el espacio exterior del edificio.

El Vestuario dispondrá de una única salida para la evacuación de sus ocupantes y el recorrido de evacuación hasta el patio no excede de los 50 m., y cumple con las condiciones de la tabla 3.1. del DB SI-3 del CTE.

SECCIÓN SI-4 DETECCIÓN, CONTROL Y EXTINCIÓN DEL INCENDIO

Según la Tabla 1.1. en general debemos disponer de extintores portátiles de eficacia 21A – 113B a 15 m de recorrido. Por ello se dispondrá un extintor de eficacia 21A – 113B en la zona destinada a multitosos.

Dicho extintor se colocará conforme a los siguientes criterios:

- Se situarán donde exista una mayor probabilidad de originarse un incendio, próximos a las salidas de los locales y siempre en lugares de fácil visibilidad y acceso.
- Los extintores portátiles se colocarán sobre soportes fijados y parámetros verticales o pilares, de forma que la parte superior del extintor quede como máximo a 1,50 m del suelo.
- Los extintores que estén sujetos a posibles daños físicos, químicos o atmosféricos, deberán estar protegidos.

SECCIÓN SI-5 INTERVENCIÓN DE LOS BOMBEROS

Al intervenir en un edificio existente, no podemos intervenir en el diseño de dicho edificio, así que las condiciones de aproximación y entorno son las existentes y se describen a continuación:

- Anchura mínima de la calle > 3,50 m.
- Altura libre mínima o de galibo de la calle > 4,50 m.
- Capacidad portante de la calle > 20 Kn/m².
- Anchura mínima del espacio libre de maniobra > 5m.
- Altura libre mínima o de galibo del espacio libre de maniobra > que la del edificio.
- Pendiente máxima < 10%.
- Separación máxima de vehículo al edificio < 23 m.
- Buena accesibilidad.

SECCIÓN SI-6 RESISTENCIA AL FUEGO DE LA ESTRUCTURA

La resistencia al fuego de la estructura es la que es, debido a que las obras se desarrollan en un edificio existente sobre el que no es actúa en la estructura.

5.3. SEGURIDAD DE UTILIZACIÓN Y ACCESIBILIDAD

El requisito básico del DB-SUA Seguridad de utilización y accesibilidad consiste en reducir a límites aceptables el riesgo de que los usuarios sufran daños inmediatos durante el uso previsto de los edificios, como consecuencia de las características de su proyecto, construcción, uso y mantenimiento, así como facilitar el acceso y la utilización no discriminatoria, independiente y segura de los mismos a las personas con discapacidad

5.3.1. SEGURIDAD FRENTE AL RIESGO DE CAIDAS

RESBALADICIDAD DE LOS SUELOS

Con el fin de limitar el riesgo de resbalamiento, los suelos de los edificios o zonas de uso Residencial Público, Sanitario, Docente, Comercial, Administrativo y Pública

Concurrencia, excluidas las zonas de ocupación nula definidas en el anejo SI A del DB SI, tendrán una clase adecuada conforme a las exigencias de la "Tabla 1.2 Clase exigible a los suelos en función de su localización"

- El Pavimento de la zona Multiusos tendrá una $15 < Rd < 35$ y será Clase 1.
- El Pavimento del Vestuario tendrá $35 < Rd < 45$ y será Clase 2.
-
- El pavimento de las duchas tendrá una $Rd > 45$ y será Clase 3.

DISCONTINUIDADES EN EL PAVIMENTO

Excepto en zonas de uso restringido o exteriores y con el fin de limitar el riesgo de caídas como consecuencia de traspies o de tropiezos, el suelo debe cumplir las condiciones siguientes:

- a) No tendrá juntas que presenten un resalto de más de 4 mm. Los elementos salientes del nivel del pavimento, puntuales y de pequeña dimensión (por ejemplo, los cerraderos de puertas) no deben sobresalir del pavimento más de 12 mm y el saliente que exceda de 6 mm en sus caras enfrentadas al sentido de circulación de las personas no debe formar un ángulo con el pavimento que exceda de 45°.
- b) Los desniveles que no excedan de 5 cm se resolverán con una pendiente que no exceda del 25%.
- b) En zonas para circulación de personas, el suelo no presentara perforaciones o huecos por los que pueda introducirse una esfera de 1,5 cm., de diámetro.

Cuando se dispongan barreras para delimitar zonas de circulación, tendrán una altura de 80 cm como mínimo.

En zonas de circulación no se podrá disponer un escalón aislado, ni dos consecutivos, excepto en los casos siguientes:

- a) en zonas de uso restringido.
- b) en las zonas comunes de los edificios de uso Residencial Vivienda.
- c) en los accesos y en las salidas de los edificios.
- d) en el acceso a un estrado o escenario.

En estos casos, si la zona de circulación incluye un itinerario accesible, el o los escalones no podrán disponerse en el mismo.

DESNIVELES

Con el fin de limitar el riesgo de caída, existirán barreras de protección en los desniveles, huecos y aberturas (tanto horizontales como verticales) balcones, ventanas, etc. con una diferencia de cota mayor que 55 cm, excepto cuando la disposición constructiva haga muy improbable la caída o cuando la barrera sea incompatible con el uso previsto.

En nuestro caso existen desniveles.

ESCALERAS

En los tramos rectos de las escaleras de uso general la huella medirá 28 cm como mínimo. La contrahuella medirá 13 cm como mínimo y 18,5 cm como máximo, excepto en zonas de uso público, así como siempre que no se disponga ascensor como alternativa a la escalera, en cuyo caso la contrahuella medirá 17,5 cm, como máximo.

La huella H y la contrahuella C cumplirán a lo largo de una misma escalera la relación siguiente: $54 \text{ cm} \leq 2C + H \leq 70 \text{ cm}$

En nuestro no existen escaleras.

RAMPAS

Los itinerarios cuya pendiente exceda del 4% se consideran rampa a efectos de este DB-SUA, y cumplirán lo que se establece en los apartados que figuran a continuación, excepto los de uso restringido y los de circulación de vehículos en aparcamientos que también estén previstas para la circulación de personas. Estas últimas deben satisfacer la pendiente máxima que se establece para ellas en el apartado 4.3.1 siguiente, así como las condiciones de la Sección SUA 7.

No existen rampas.

5.3.2. SEGURIDAD FRENTE AL RIESGO DE IMPACTO O DE ATRAPAMIENTO

IMPACTO CON ELEMENTOS FIJOS

La altura libre de paso en zonas de circulación será, como mínimo, 2,10 m en zonas de uso restringido y 2,20 m en el resto de las zonas. En los umbrales de las puertas la altura libre será 2 m, como mínimo.

En nuestro caso, en el interior de los vestuarios tenemos una altura mayor de 2,20 m., altura mínima para zonas de circulación.

Los elementos fijos que sobresalgan de las fachadas y que estén situados sobre zonas de circulación estarán a una altura de 2,20 m, como mínimo.

En nuestro caso no existen elementos que obstaculicen la circulación.

En zonas de circulación, las paredes carecerán de elementos salientes que no arranquen del suelo, que vuelen más de 15 cm en la zona de altura comprendida entre 15 cm y 2,20 m medida a partir del suelo y que presenten riesgo de impacto.

En nuestro caso no existen elementos salientes que presenten riesgo de impacto.

Los equipos de seguridad que supongan un saliente en una pared de una zona de circulación en los términos previstos en el punto 3 (p. ej. extintores, bocas de incendio, etc.) no dejan de presentar objetivamente riesgo de impacto por el hecho de ser elementos de seguridad reglamentariamente exigibles. No obstante dicho riesgo se considera asumible en la medida en que se instalen en aquellos puntos en los que, sin perjuicio de su función, minimicen el riesgo de impacto: rincones, ensanchamientos, etc.

En nuestro caso el extintor se colocará de manera que no obstaculice la circulación a través de la zona de actuación.

Se limitará el riesgo de impacto con elementos volados cuya altura sea menor que 2 m, tales como mesetas o tramos de escalera, de rampas, etc., disponiendo elementos fijos que restrinjan el acceso hasta ellos y permitirán su detección por los bastones de personas con discapacidad visual.

IMPACTO CON ELEMENTOS PRACTICABLES

Excepto en zonas de uso restringido, las puertas de recintos que no sean de ocupación nula (definida en el Anejo SI A del DB SI) situadas en el lateral de los pasillos cuya anchura sea menor que 2,50 m se dispondrán de forma que el barrido de la hoja no invada el pasillo (véase figura 1.1). En pasillos cuya anchura exceda de 2,50 m, el barrido de las hojas de las puertas no debe invadir la anchura determinada, en función de las condiciones de evacuación, conforme al apartado 4 de la Sección SI 3 del DB SI.

En nuestro el barrido de la apertura de las hojas no obstaculiza el paso.

En nuestro caso no existen puertas de vaivén.

IMPACTO CON ELEMENTOS FRÁGILES

No existen elementos frágiles en nuestro caso.

IMPACTO CON ELEMENTOS INSUFICIENTEMENTE PERCEPTIBLES

No existen elementos imperceptibles en nuestro caso.

5.3.3. SEGURIDAD FRENTE AL RIESGO DE APRISIONAMIENTO EN RECINTOS

No existe.

5.3.4. SEGURIDAD FRENTE AL RIESGO CAUSADO POR ILUMINACIÓN INADECUADA

En las zonas de circulación del edificio se dispondrá una instalación de alumbrado capaz de proporcionar, una iluminancia mínima de 20 lux en zonas exteriores y de 100 lux en zonas interiores, excepto aparcamientos interiores en donde será de 50 lux, medida a nivel de suelo.

El factor de uniformidad media será del 40% como mínimo.

El local dispondrá de un alumbrado de emergencia que, en caso de fallo del alumbrado normal, suministre la iluminación necesaria para facilitar la visibilidad a los usuarios de manera que puedan abandonar el edificio, evite las situaciones de pánico y permita la visión de las señales indicativas de las salidas y la situación de los equipos y medios de protección existentes.

Los recorridos desde todo origen de evacuación hasta el espacio exterior seguro según las definiciones del Anejo A del DB SI del CTE, dispondrán de un sistema de alumbrado de emergencia.

Con el fin de proporcionar una iluminación adecuada las luminarias cumplirán las siguientes condiciones:

- a) Se situarán al menos a 2 m., por encima del nivel del suelo.
- b) Se dispondrá una en cada puerta de salida y en posiciones en las que sea necesario destacar un peligro potencial o el emplazamiento de un equipo de seguridad. Como mínimo se dispondrán en los siguientes puntos:
 - a) En las puertas existentes en los recorridos de evacuación.
 - b) En las escaleras, de modo que cada tramo de escaleras reciba iluminación directa.
 - c) En cualquier otro cambio de nivel.
 - d) En los cambios de dirección y en las intersecciones de pasillos.

La instalación será fija, y estará provista de fuente propia de energía y deberá entrar automáticamente en funcionamiento al producirse un fallo de alimentación en la instalación de alumbrado normal en las zonas cubiertas por el alumbrado de emergencia. Se considera como fallo de alimentación el descenso de la tensión de alimentación por debajo del 70% de su valor nominal.

El alumbrado de emergencia de las vías de evacuación debe alcanzar al menos el 50% del nivel de iluminación requerido al cabo de los 5 segundos y el 100% a los 60 segundos.

La instalación cumplirá las condiciones de servicio que se indican a continuación durante un hora, como mínimo, a partir del instante en que tenga lugar el fallo:

- a) En las vías de evacuación cuya anchura no exceda de 2,00 m., la iluminancia horizontal en el suelo deber ser, como mínimo, 1 lux a lo largo del eje central y 0,5 lux en la banda central que comprende al

menos la mitad de la anchura de la vía. Las vías de evacuación con anchura superior a 2,00 m., pueden ser tratadas como varias bandas de 2,00 m., de anchura, como máximo.

- b) En los puntos en los que estén situados los equipos de seguridad, las instalaciones de protección contra incendios de utilización manual y los cuadros de distribución del alumbrado, la iluminancia horizontal será de 5 lux, como mínimo.
- c) A lo largo de la línea central de una vía de evacuación, la relación entre la iluminancia máxima y la mínima no debe ser mayor que 40:1.
- d) Los niveles de iluminación establecidos deben obtenerse considerando nulo el factor de reflexión sobre paredes y techos y contemplando n factor de mantenimiento que englobe la reducción del rendimiento luminoso debido a la suciedad de las luminarias y al envejecimiento de las lámparas.
- e) Con el fin de identificar los colores de seguridad de las señales, el valor mínimo del índice de rendimiento cromático RA de las lámparas será 40.

La iluminación de las señales de evacuación indicativas de las salidas y de las señales indicativas de los medios manuales de protección contra incendios y de los primeros auxilios, deben cumplir los siguientes requisitos:

- a) La luminancia de cualquier área de color de seguridad de la señal debe ser al menos de 2 cd/m² en todas las direcciones de visión importantes.
- b) La relación de la luminancia máxima a la mínima dentro del color lanco o de seguridad no debe ser mayor de 10:1, debiéndose evitar variaciones importantes entre puntos adyacentes.
- c) La relación entre la luminancia Lblanca, y la luminancia Lcolor > 10, no será menor que 5:1 ni mayor que 15:1.
- d) Las señales de seguridad deben estar iluminadas al menos al 50% de la luminancia requerida, al cabo de 5 seg, y a 100% al cabo de 60 seg.

5.3.5. SEGURIDAD FRENTE AL RIESGO CAUSADO POR SITUACIONES DE ALTA OCUPACIÓN

No se da esta situación porque el vestuario va a ser utilizado exclusivamente por el personal del centro.

5.3.6. SEGURIDAD FRENTE AL RIESGO DE AHOGAMIENTO

Esta Sección es aplicable a las piscinas de uso colectivo, salvo a las destinadas exclusivamente a competición o a enseñanza, las cuales tendrán las características propias de la actividad que se desarrolle. Quedan excluidas las piscinas de viviendas unifamiliares, así como los baños termales, los centros de tratamiento de hidroterapia y otros dedicados a usos exclusivamente médicos, los cuales cumplirán lo dispuesto en su reglamentación específica.

Esta sección no es de aplicación en nuestro caso.

5.3.7. SEGURIDAD FRENTE AL RIESGO CAUSADO POR VEHÍCULOS EN MOVIMIENTO

No se da esta situación.

5.3.8. SEGURIDAD FRENTE AL RIESGO CAUSADO POR UN RAYO

No es de aplicación esta exigencia al tratarse de unas obras que se realizan en el interior del edificio ya existente.

5.3.9. ACCESIBILIDAD

Con el fin de facilitar el acceso y la utilización no discriminatoria, independiente y segura de los edificios a las personas con discapacidad se cumplirán las condiciones funcionales y de dotación de elementos accesibles que se establecen en la Sección SUA-9 del CTE.

Puesto que el objetivo es el de facilitar el acceso y la utilización no discriminatoria, independiente y segura de los edificios a las personas con discapacidad, debe entenderse que cuando se exige "accesibilidad hasta una zona" se trata de que el itinerario accesible permita que las personas con discapacidad lleguen hasta la zona y que, una vez en ella puedan hacer un uso razonable de los servicios que en ella se proporcionan.

En nuestro indicar que las obras del presente Proyecto de Ejecución tienen por objeto la adecuación de un espacio ubicado en la planta 1ª de un edificio ya existente y que este espacio va a ser utilizado exclusivamente por personal del centro. Por lo tanto solamente se va a poder aplicar este apartado a las zonas de actuación, haciendo imposible conseguir la accesibilidad entre plantas del edificio.

5.4. AHORRO DE ENERGÍA

El requisito básico del DB-HE Ahorro de energía consiste en conseguir un uso racional de la energía necesaria para la utilización de los edificios, reduciendo a límites sostenibles su consumo y conseguir asimismo que una parte de este consumo proceda de fuentes de energía renovable, como consecuencia de las características de su proyecto, construcción, uso y mantenimiento.

5.4.1. SECCIÓN HE-0 LIMITACIÓN DEL CONSUMO ENERGÉTICO

Las obras de este proyecto quedan fuera del ámbito de aplicación de esta sección, por tratarse de unas obras de escasa entidad y que se desarrollan en un edificio existente.

5.4.2. SECCIÓN HE-1 CONDICIONES PARA EL CONTROL DE LA DEMANDA ENERGÉTICA

Las obras de este proyecto quedan fuera del ámbito de aplicación de esta sección, por tratarse de unas obras que no afectan a la envolvente del edificio y que se desarrollan solamente en el interior de un edificio ya existente.

Si bien es cierto que los trasdosados y falso techo que se van a ejecutar dispondrán de aislamiento térmico que reducirán la demanda energética del edificio.

5.4.3. SECCIÓN HE-2 CONDICIONES DE LAS INSTALACIONES TÉRMICAS

Las obras de este proyecto quedan fuera del ámbito de aplicación de esta sección.

Se va a utilizar la actual caldera del edificio para suministrar energía calorífica al circuito de radiadores que se va a colocar, aprovechando los radiadores existentes.

5.4.4. SECCIÓN HE-3 CONDICIONES DE LAS INSTALACIONES DE ILUMINACIÓN

Las obras de este proyecto quedan fuera del ámbito de aplicación de esta sección.

5.4.5. SECCIÓN HE-4 CONTRIBUCIÓN SOLAR MÍNIMA DE AGUA CALIENTE SANITARIA

Las obras de este proyecto quedan fuera del ámbito de aplicación de esta sección.

5.4.6. SECCIÓN HE-5 GENERACIÓN MÍNIMA DE ENERGÍA ELÉCTRICA.

Las obras de este proyecto quedan fuera del ámbito de aplicación de esta sección.

5.5. PROTECCIÓN CONTRA EL RUIDO

El requisito básico del DB-HR Protección frente al ruido, consiste en limitar, dentro de los edificios y en condiciones normales de utilización, el riesgo de molestias o enfermedades que el ruido pueda producir a los usuarios como consecuencia de las características de su proyecto, construcción, uso y mantenimiento.

Al tratarse de un edificio existente aislado del resto de edificios del centro, no se tendrá en cuenta este condicionado.

5.6. SALUBRIDAD

El requisito básico "Higiene, salud y protección del medio ambiente", consiste en reducir a límites aceptables el riesgo de que los usuarios, dentro de los edificios y en condiciones normales de utilización, padezcan molestias o enfermedades, así como el riesgo de que los edificios se deterioren y de que deterioren el medio ambiente en su entorno inmediato, como consecuencia de las características de su proyecto, construcción, uso y mantenimiento.

Para satisfacer este objetivo, los edificios se proyectarán, construirán, mantendrán y utilizarán de tal forma que se cumplan las exigencias básicas que se establecen en los apartados siguientes.

El Documento Básico "DB HS Salubridad" especifica parámetros objetivos y procedimientos cuyo cumplimiento asegura la satisfacción de las exigencias básicas y la superación de los niveles mínimos de calidad propios del requisito básico de salubridad.

5.6.1. SECCIÓN HS-1 PROTECCIÓN CONTRA LA HUMEDAD

Esta sección se aplica a los muros y los suelos que están en contacto con el terreno y a los cerramientos que están en contacto con el aire exterior (fachadas y cubiertas) de todos los edificios incluidos en el ámbito de aplicación general del CTE.

Los suelos elevados se consideran suelos que están en contacto con el terreno.

Las medianerías que vayan a quedar descubiertas porque no se ha edificado en los solares colindantes o porque la superficie de las mismas excede a las de las colindantes se consideran fachadas.

Los suelos de las terrazas y los de los balcones se consideran cubiertas.

Los elementos constructivos (muros, suelos, fachadas, cubiertas,...) deberán cumplir las condiciones de diseño del apartado 2 (HS1) relativas a los elementos constructivos.

No se actúa en los muros del edificio.

El suelo sobre el que se va a construir los vestuarios se corresponde con el forjado de techo de planta baja del edificio y no está en contacto con el terreno.

Tampoco se actúa sobre la fachada del edificio

El grado de impermeabilidad mínimo exigido a la fachada del edificio frente a la penetración de las precipitaciones cumple con el valor exigido en la tabla 2.5 en función de la zona pluviométrica de promedios y del grado de exposición al viento correspondiente al lugar de ubicación del edificio.

Para las cubiertas el grado de impermeabilidad exigido es único e independiente de factores climáticos. Cualquier solución constructiva alcanza este grado de

impermeabilidad siempre que se cumplan las condiciones indicadas en el apartado 2.4 del DB HS del CTE.

La cubierta del edificio queda fuera de la actuación. Se trata de una cubierta inclinada a dos aguas con cobertura de teja cerámica que fue reparada recientemente.

5.6.2. RECOGIDA Y EVACUACIÓN DE RESIDUOS

No es de aplicación esta sección.

5.6.3. CALIDAD DEL AIRE INTERIOR

Se deberá aportar un caudal de aire exterior suficiente para conseguir que la concentración media anual de CO₂ sea menor que 900 ppm y que el acumulado anual de CO₂ que exceda 1.600 ppm sea menor que 500.000 ppm·h, en ambos casos con las condiciones de diseño del apéndice C.

Además, el caudal de aire exterior aportado debe ser suficiente para eliminar los contaminantes no directamente relacionados con la presencia humana.

Para conseguir estos niveles de calidad de aire interior se optará por la colocación de dos extractores. Uno para la zona vestuarios y otro para la zona de Aseos.

Las dos condiciones anteriores se consideran satisfechas con el establecimiento de una ventilación de caudal constante acorde con la tabla 2.1.

5.6.4. SUMINISTRO DE AGUA

Esta sección se aplica a la instalación de suministro de agua en los edificios incluidos en el ámbito de aplicación general del CTE. Las ampliaciones, modificaciones, reformas o rehabilitaciones de las instalaciones existentes se consideran incluidas cuando se amplía el número o la capacidad de los aparatos receptores existentes en la instalación.

En nuestro caso se amplía el número de aparatos receptores existentes por lo que se debe justificar esta sección.

El agua de la instalación debe cumplir lo establecido en la legislación vigente sobre el agua para consumo humano.

Las compañías suministradoras facilitarán los datos de caudal y presión que servirán de base para el dimensionado de la instalación.

Los materiales que se vayan a utilizar en la instalación, en relación con su afectación al agua que suministren, deben ajustarse a los siguientes requisitos:

- a) para las tuberías y accesorios deben emplearse materiales que no produzcan concentraciones de sustancias nocivas que excedan los valores permitidos por la el Real Decreto 140/2003, de 7 de febrero
- b) no deben modificar la potabilidad, el olor, el color ni el sabor del agua.
- c) deben ser resistentes a la corrosión interior
- d) deben ser capaces de funcionar eficazmente en las condiciones de servicio previstas
- e) no deben presentar incompatibilidad electroquímica entre sí
- f) deben ser resistentes a temperaturas de hasta 40°C, y a las temperaturas exteriores de su entorno inmediato
- g) deben ser compatibles con el agua suministrada y no deben favorecer la migración de sustancias de los materiales en cantidades que sean un riesgo para la salubridad y limpieza del agua de consumo humano

- h) su envejecimiento, fatiga, durabilidad y las restantes características mecánicas, físicas o químicas, no deben disminuir la vida útil prevista de la instalación.

Para cumplir las condiciones anteriores pueden utilizarse revestimientos, sistemas de protección o sistemas de tratamiento de agua.

La instalación de suministro de agua debe tener características adecuadas para evitar el desarrollo de gérmenes patógenos y no favorecer el desarrollo de la biocapa (biofilm).

Se dispondrán sistemas antirretorno para evitar la inversión del sentido del flujo en los puntos que figuran a continuación, así como en cualquier otro que resulte necesario:

- a) después de los contadores;
- b) en la base de las ascendentes;
- c) antes del equipo de tratamiento de agua;
- d) en los tubos de alimentación no destinados a usos domésticos;
- e) antes de los aparatos de refrigeración o climatización.

Las instalaciones de suministro de agua no podrán conectarse directamente a instalaciones de evacuación ni a instalaciones de suministro de agua proveniente de otro origen que la red pública.

En los aparatos y equipos de la instalación, la llegada de agua se realizará de tal modo que no se produzcan retornos.

Los antirretornos se dispondrán combinados con grifos de vaciado de tal forma que siempre sea posible vaciar cualquier tramo de la red.

La instalación debe suministrar a los aparatos y equipos del equipamiento higiénico los caudales que figuran en la tabla 2.1 del DB SH-4 del CTE.

APARATO	Caudal instantáneo mínimo de agua fría (dm ³ /s)	Caudal instantáneo mínimo de agua caliente (dm ³ /s)
Lavabo	0,10	0,065
Ducha	0,20	0,10
Inodoro con cisterna	0,10	

En los puntos de consumo la presión mínima debe ser:

- a) 100 kPa para grifos comunes;
- b) 150 kPa para fluxores y calentadores.

La presión en cualquier punto de consumo no debe superar 500 kPa.

La temperatura de ACS en los puntos de consumo debe estar comprendida entre 50°C y 65°C excepto en las instalaciones ubicadas en edificios dedicados a uso exclusivo de vivienda siempre que estas no afecten al ambiente exterior de dichos edificios.

Excepto en viviendas aisladas y adosadas, los elementos y equipos de la instalación que lo requieran, tales como el grupo de presión, los sistemas de tratamiento de agua o los contadores, deben instalarse en locales cuyas dimensiones sean suficientes para que pueda llevarse a cabo su mantenimiento adecuadamente.

Las redes de tuberías, incluso en las instalaciones interiores particulares si fuera posible, deben diseñarse de tal forma que sean accesibles para su mantenimiento y reparación, para lo cual deben estar a la vista, alojadas en huecos o patinillos registrables o disponer de arquetas o registros.

Si se dispone una instalación para suministrar agua que no sea apta para el consumo, las tuberías, los grifos y los demás puntos terminales de esta instalación deben estar adecuadamente señalados para que puedan ser identificados como tales de forma fácil e inequívoca.

No es nuestro caso.

Debe disponerse un sistema de contabilización tanto de agua fría como de agua caliente para cada unidad de consumo individualizable.

En las redes de ACS debe disponerse una red de retorno cuando la longitud de la tubería de ida al punto de consumo más alejado sea igual o mayor que 15 m.

El objetivo de la red de retorno cuando la longitud de la tubería de ida al punto de consumo más alejado es mayor o igual a 15m es favorecer el ahorro de agua y energía. Pueden existir otras soluciones que satisfagan este objetivo.

En las zonas de pública concurrencia de los edificios, los grifos de los lavabos y las cisternas deben estar dotados de dispositivos de ahorro de agua.

Entre los dispositivos que pueden instalarse con este fin se encuentran:

- aireadores, dispositivos termostáticos, sensores infrarrojos, pulsador temporizado, etc. en grifos;
- llaves de regulación antes de los puntos de consumo;
- cisternas de media descarga, de descarga interrumpible;
- etc.

EVACUACIÓN DE AGUAS

Esta Sección se aplica a la instalación de evacuación de aguas residuales y pluviales en los edificios incluidos en el ámbito de aplicación general del CTE.

Las ampliaciones, modificaciones, reformas o rehabilitaciones de las instalaciones existentes se consideran incluidas cuando se amplía el número o la capacidad de los aparatos receptores existentes en la instalación.

La red de desagües de los aparatos que se van a instalar en el aseo de los vestuarios se conectará a la red de saneamiento general existente en el edificio. Por lo tanto las condiciones de esta sección solamente se deberán aplicar a los tramos de la pequeña red de evacuación que se van a instalar

Las redes de pequeña evacuación deben diseñarse conforme a los siguientes criterios:

- a) el trazado de la red debe ser lo más sencillo posible para conseguir una circulación natural por gravedad, evitando los cambios bruscos de dirección y utilizando las piezas especiales adecuadas;
- b) deben conectarse a las bajantes; cuando por condicionantes del diseño esto no fuera posible, se permite su conexión al manguetón del inodoro;
- c) la distancia del bote sifónico a la bajante no debe ser mayor que 2,00 m;
- d) las derivaciones que acometan al bote sifónico deben tener una longitud igual o menor que 2,50 m, con una pendiente comprendida entre el 2 y el 4 %;
- e) en los aparatos dotados de sifón individual deben tener las características siguientes:
 - i) en los fregaderos, los lavaderos, los lavabos y los bidés la distancia a la bajante debe ser 4,00 m como máximo, con pendientes comprendidas entre un 2,5 y un 5 %;
 - ii) en las bañeras y las duchas la pendiente debe ser menor o igual que el 10 %;

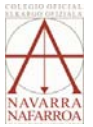

iii) el desagüe de los inodoros a las bajantes debe realizarse directamente o por medio de un manguetón de acometida de longitud igual o menor que 1,00 m, siempre que no sea posible dar al tubo la pendiente necesaria.

- f) debe disponerse un rebosadero en los lavabos, bidés, bañeras y fregaderos;
- g) no deben disponerse desagües enfrentados acometiendo a una tubería común;
- h) las uniones de los desagües a las bajantes deben tener la mayor inclinación posible, que en cualquier caso no debe ser menor que 45°;
- i) cuando se utilice el sistema de sifones individuales, los ramales de desagüe de los aparatos sanitarios deben unirse a un tubo de derivación, que desemboque en la bajante o si esto no fuera posible, en el manguetón del inodoro, y que tenga la cabecera registrable con tapón roscado;
- j) excepto en instalaciones temporales, deben evitarse en estas redes los desagües bombeados

6. PLAN DE CONTROL DE CALIDAD.

6.1. OBJETO.

El presente Programa de Control de Calidad, redactado por el Arquitecto Técnico, D. Alberto Mateo López, tiene por objeto la definición de los trabajos necesarios que garanticen la calidad de la edificación especificada en el Proyecto de Ejecución.

El presente Programa de Control de Calidad, se redacta, por encargo D. Gorka García Izal, alcalde de Corella, en representación del Ayuntamiento de Corella, que actúa como promotora de las obras.

El Presupuesto de Ejecución Material de las obras asciende a la cantidad aproximada de 65.932,46 €.

El promotor o, en su caso, la empresa constructora asume el costo de este plan de control de calidad y lo que pueda derivarse de su adaptación a las propias necesidades, y planificación de las obras.

Los posibles costes adicionales debidos al incumplimiento de la calidad exigida a los materiales utilizados en obra, se consideran incluidos en el coste de este Programa de Control de Calidad.

Si el contratista adquiriese materiales que no cumplan los requisitos previstos en este Programa de Control de Calidad: certificados de origen, resultados de ensayos o análisis de laboratorios homologados, documentos de idoneidad técnica, autorizaciones de uso, etc., el coste de los ensayos y certificaciones a presentar a la dirección facultativa, serán a su cargo.

6.2. MATERIALES INTERVINIENTES EN LA OBRA Y SU MEDICIÓN.

Los materiales que van a intervenir en la obra de adecuación del local para desarrollo de la actividad comercial son los que se definen en las unidades de obra descritas en el presupuesto de proyecto y las mediciones son las que aparecen en el mismo con sus correspondientes criterios de medición.

6.3. PROGRAMACIÓN DEL CONTROL DE OBRA.

Los materiales que van a intervenir en la obra de adecuación del local son los que se definen en las unidades de obra descritas en el presupuesto de proyecto y las mediciones son las que aparecen en el mismo con sus correspondientes criterios de medición.

En principio los más importantes son:

- Placas de yeso laminado.
- Aislamiento lana mineral.
- Baldosas de gres.
- Carpintería interior fenólica.
- Carpintería exterior de aluminio.

6.3.1. CONTROL DE MATERIALES PARA LA RECEPCIÓN DE ESTOS EN OBRA.

-CONTROL DE HORMIGÓN (Artículo 85. EHE-08).

En el caso de hormigones fabricados en central, cuando disponga de un Control de Producción deberá cumplir la Orden del Ministro de Industria y Energía de fecha 21 de diciembre de 1995 y Disposiciones que la desarrollan.

El control de los componentes del hormigón se realizará de la siguiente manera:

a) Si la central dispone de un Control de Producción y está en posesión de un Sello o Marca de Calidad, oficialmente reconocido por un Centro Directivo de las Administraciones Públicas (General del Estado o Autonómicas), en el ámbito de sus respectivas competencias, **no es necesario** el control de recepción en obra de los materiales componentes del hormigón.

b) Si el hormigón, fabricado en central, está en posesión de un *distintivo reconocido* o un CC-EHE, **no es necesario** el control de recepción en obra de sus materiales componentes.

c) En otros casos, no contemplados en a) o b), se estará a lo dispuesto en los apartados siguientes:

Cemento

La recepción del cemento se realizará de acuerdo con lo establecido en la vigente Instrucción para la Recepción de Cementos (RC-03), entendiéndose que los beneficios que en ella se otorgan a los Sellos o Marcas de Calidad oficialmente reconocidos se refieren exclusivamente a los *distintivos reconocidos* y al CC-EHE, ambos en el sentido expuesto en el artículo 1^o.

En cualquier caso el responsable de la recepción del cemento en la central de hormigonado u obra, deberá conservar durante un mínimo de 100 días una muestra de cemento de cada lote suministrado.

Agua

El agua utilizada, tanto para el amasado como para el curado del hormigón en obra, no debe contener ningún ingrediente dañino en cantidades tales que afecten a las propiedades del hormigón o a la protección de las armaduras frente a la corrosión. En general, podrán emplearse todas las aguas sancionadas como aceptables por la práctica.

Cuando no se posean antecedentes de su utilización, o en caso de duda, deberán analizarse las aguas.

Áridos

La naturaleza de los áridos y su preparación serán tales que permitan garantizar la adecuada resistencia y durabilidad del hormigón, así como las restantes características que se exijan a éste en el Pliego de Prescripciones Técnicas Particulares.

Como áridos para la fabricación de hormigones pueden emplearse arenas y gravas existentes en yacimientos naturales, rocas machacadas o escorias siderúrgicas apropiadas, así como otros productos cuyo empleo se encuentre sancionado por la práctica o resulte aconsejable como consecuencia de estudios realizados en laboratorio. En cualquier caso, el suministrador de áridos garantizará documentalmente el cumplimiento de las especificaciones que se indican en 28.3 hasta la recepción de éstos.

Cuando no se tengan antecedentes sobre la naturaleza de los áridos disponibles, o se vayan a emplear para otras aplicaciones distintas de las ya sancionadas por la práctica, se realizarán ensayos de identificación mediante análisis mineralógicos, petrográficos, físicos o químicos, según convenga a cada caso.

Otros componentes del hormigón

Pueden utilizarse como componentes del hormigón los aditivos y adiciones, siempre que se justifique mediante los oportunos ensayos, que la sustancia agregada en las proporciones y condiciones previstas produce el efecto deseado sin perturbar excesivamente las restantes características del hormigón ni representar peligro para la durabilidad del hormigón ni para la corrosión de las armaduras.

El empleo de adiciones no podrá hacerse en ningún caso sin el conocimiento del peticionario y la expresa autorización de la Dirección de Obra. En cuanto a los aditivos, se estará a lo dispuesto en 69.2.8.

No podrán utilizarse aditivos que no se suministren correctamente etiquetados y acompañados del certificado de garantía del fabricante, firmado por una persona física, según lo prescrito en 29.1.

En el caso de hormigón armado o en masa, cuando se utilicen cenizas volantes o humo de sílice, se exigirá el correspondiente certificado de garantía emitido por un laboratorio oficial u oficialmente acreditado con los resultados de los ensayos prescritos en 29.2.

-CONTROL DE LA CALIDAD DEL HORMIGÓN (Artículo 86. EHE-08).

La conformidad de un hormigón con lo establecido en el proyecto se comprobará durante su recepción en la obra, e incluirá su comportamiento en relación con la docilidad, la resistencia y la durabilidad, además de cualquier otra característica que, en su caso, establezca el pliego de prescripciones técnicas particulares.

El control de recepción se aplicará tanto al hormigón preparado, como al fabricado en central de obra e incluirá una serie de comprobaciones de carácter documental y experimental, según lo indicado en este artículo.

La toma de muestras se realizará de acuerdo con lo indicado en UNE EN 12350-1, pudiendo estar presentes en la misma los representantes de la Dirección Facultativa, del Constructor y del Suministrador del hormigón.

Salvo en los ensayos previos, la toma de muestras se realizará en el punto de vertido del hormigón (obra o instalación de prefabricación), a la salida de éste del correspondiente elemento de transporte y entre $\frac{1}{4}$ y $\frac{3}{4}$ de la carga.

El representante del laboratorio levantará un acta para cada toma de muestras, que deberá estar suscrita por todas las partes presentes, quedándose cada uno con una copia de la misma. Su redacción obedecerá a un modelo de acta, aprobado por la Dirección Facultativa al comienzo de la obra y cuyo contenido mínimo se recoge en el Anejo nº21.

El constructor o el Suministrador de hormigón podrán requerir la realización, a su costa, de una toma de contraste.

-ENSAYOS DE CONTROL DEL HORMIGÓN (Artículo 88. EHE).

En la presente obra se prevé la utilización de hormigón, confeccionado en central de hormigonado, con una resistencia característica $F_{ck}= 25$, y una modalidad de control del hormigón: reducido.

-Control a nivel reducido:

Dado que en el proyecto se ha adoptado el nivel reducido, el control, se realiza por medio de la consistencia del hormigón, según UNE 83313:90. Será de aplicación este tipo de control, exclusivamente en obras de ingeniería de pequeña importancia, en edificios de viviendas de una o dos plantas con luces inferiores a 6,00mt o en elementos que trabajen a flexión de edificios de viviendas de hasta cuatro plantas, también con luces inferiores a 6,00mt. Además, deberá adoptarse un valor de la resistencia de cálculo a compresión no superior a 10N/mm².

Ensayo a realizar:

Para el nivel reducido, se realizará como mínimo cuatro determinaciones por día previsto de hormigonado, determinándose la medida de la consistencia, mediante cono de Abrams de acuerdo con la Norma UNE 83.313/90.

Números de determinaciones previstas = 1

1 x 4= 8 (número de ensayos de la consistencia, mediante cono de Abrams de acuerdo con la Norma UNE 83.313/90.)

Total número de ensayos realizar en esta obra =2

CONTROL DE CALIDAD DEL ACERO PARA HORMIGONES EMPLEADOS EN OBRA
(Según EHE-08):

CONTROL REDUCIDO

En la presente obra el control de los aceros, será **REDUCIDO**, según la Instrucción EHE.

Este nivel de control que sólo será aplicable para armaduras pasivas, se contempla en aquellos casos en los que el consumo de acero de la obra es muy reducido o cuando existen dificultades para realizar ensayos completos sobre el material.

En estos casos, el acero a utilizar estará certificado, (artículo 31.□) y se utilizará como resistencia de cálculo el valor :

$$0.75 f_{yk}/\gamma_s$$

Para este tipo de control se tomará $\gamma_s = 1.15$ y será de aplicación a barras corrugadas y mallas electrosoldadas.

El control consiste en comprobar, sobre cada diámetro:

- Que la sección equivalente cumple lo especificado en 31.1, realizándose dos comprobaciones por cada partida de material suministrado a obra.
- Que no se formen grietas o fisuras en las zonas de doblado y ganchos de anclaje, mediante inspección en obra.

TIPOLOGÍA DE ACERO/S EMPLEADOS EN LA PRESENTE OBRA:

B 500 S (Barras corrugadas)
 $f_y \geq 500 \text{ N/mm}^2$

a) El acero que está previsto emplear está certificado. A efectos de control según disposición del decreto, en todos los diámetros cuyo peso no supere las 10 toneladas no es preciso ensayo.

Aptitud para el soldeo en obra.

a) No está prevista la realización en obra de empalmes de barras mediante soldadura.

-CONTROL DE LA EJECUCIÓN (Artículo 95. EHE-08).

El Control de la Ejecución, tiene por objeto garantizar que la obra se ajusta al proyecto y a las prescripciones de esta Instrucción.

Corresponde a la Propiedad y a la Dirección de Obra la responsabilidad de asegurar la realización del control externo de la ejecución, el cual se adecuará necesariamente al nivel correspondiente, en función del valor adoptado para γ_f en el proyecto.

Se consideran tres niveles para la realización del control de la ejecución:

- Control de ejecución a nivel reducido.
- Control de ejecución a nivel normal.
- Control de ejecución a nivel intenso.

Que están relacionados con el coeficiente de mayoración de acciones empleado para el proyecto.

A efectos de control, salvo excepción justificada, se dividirá la obra en partes sucesivas (lotes) inferiores cada una al menor de los límites señalados en la tabla 95.1.a de la EHE.

En cada lote se inspeccionarán los distintos aspectos que, a título orientativo pero no excluyente, se detallan en la tabla 95.1.b.

-CONTROL A NIVEL REDUCIDO

Para el cálculo de la estimación de lotes que han de ser fruto de ensayo, se considerará el valor más desfavorable de los que a continuación se detallan:

- Superficie construida (Edificios): 1 lote por cada 500m², sin rebasar las dos plantas.

m^2 de superficie de proyecto/500=n° de lotes

- Número de plantas: 1 lote por cada 2 plantas.

n° de plantas del edificio/2=n° de lotes

Número total de lotes para un nivel reducido:

TOTAL 1 LOTE (Se considera el mínimo, porque solamente se mete en la obra el acero de la ferralla proporcional al zuncho y pilares del cerramiento de bloque.

Este nivel de control externo es aplicable cuando no existe un seguimiento continuo y reiterativo de la obra y exige la realización de, al menos, **una** inspección por cada lote en los que se ha dividido la obra.

CONTROL DE PRODUCTOS BITUMINOSOS A EMPLEAR EN OBRA.

No se utilizan para la realización de la obra estos productos.

CONTROL DE PRODUCTOS DE LANA DE ROCA A EMPLEAR EN OBRA.

Dado que en la presente obra está prevista la utilización de productos de lana de roca. Con carácter obligatorio, se justificará documentalmente su correspondiente homologación.

CONTROL DE APARATOS SANITARIOS.

Dado que en la presente obra está previsto el suministro y colocación de aparatos sanitarios. Con carácter obligatorio, se justificará documentalmente su correspondiente homologación.

CONTROL DE GRIFERÍA SANITARIA.

Dado que en la presente obra está previsto el suministro y colocación de grifería sanitaria. Con carácter obligatorio, se justificará documentalmente su correspondiente homologación.

CONTROL DE LOS YESOS Y ESCAYOLAS A EMPLEAR EN OBRA

No se utilizan para la realización de la obra estos productos.

CONTROL DE TABIQUES O FALSOS TECHOS DE PLADUR A EMPLEAR EN OBRA

Dado que en la presente obra está prevista la utilización de placas de yeso laminado y estructura auxiliar de acero galvanizado, se justificará documentalmente su correspondiente homologación.

CONTROL DE REVESTIMIENTOS CERÁMICOS A EMPLEAR EN OBRA

No se utilizan para la realización de la obra estos productos.

CONTROL DE LADRILLO CERÁMICO UTILIZADO COMO REVESTIMIENTOS EN FÁBRICAS DE LADRILLO MACIZO.

No se utilizan para la realización de la obra estos productos.

CONTROL DE TEJAS DE ARCILLA.

No se utilizan para la realización de la obra estos productos.

CONTROL DE BLOQUES DE ARCILLA.

No se utilizan para la realización de la obra estos productos.

CONTROL DE CARPINTERÍA EXTERIOR.

Dado que en la presente obra está prevista la colocación de carpintería exterior, se justificará documentalmente su correspondiente homologación. Dispondrán de sello de calidad.

CONTROL DE CARPINTERÍA DE MADERA.

Dado que en la presente obra está prevista la colocación de carpintería de madera, se justificará documentalmente su correspondiente homologación. Dispondrán de sello de calidad.

CONTROL DE LAS INSTALACIONES.

Se efectuarán las pruebas de funcionamiento. Los productos empleados presentarán con carácter obligatorio su correspondiente homologación. Dispondrán de sello de calidad.

6.3.2. CONTROL DE MATERIALES PARA LA RECEPCIÓN DE ESTOS EN OBRA, SEGÚN LO DISPUESTO EN EL PUNTO DE 2 DEL ANEXO DEL DECRETO 14/1993, DE 11 DE MARZO, SOBRE CONTROL DE EJECUCIÓN, QUE INCLUYE PRUEBA DE SERVICIO PARA LA ACEPTACIÓN DE LAS DIFERENTES PARTES DE OBRA.**INSTALACIONES****-Agua**

No se utilizan para la realización de la obra estos productos.

-Instalaciones de gasoil.

- **Real Decreto 1751/1998, de 31 de julio, por el que se aprueba el RITE y sus ITEs y se crea la Comisión Asesora para las Instalaciones Térmicas de los Edificios.**
- **Real Decreto 1218/2002, de 22 de noviembre, por el que se modifica el RD 1751/1998, de 31 de julio, por el que se aprobó el RITE.**

- Instalación eléctrica.

a) No se prevé la realización de pruebas específicas para el control de su ejecución salvo las inspecciones periódicas del técnico competente a la obra. Siendo de obligado cumplimiento para el contratista la siguiente normativa que a continuación se detalla:

- **REAL DECRETO 842/2002, de 2 de agosto, por el que se aprueba el Reglamento electrotécnico para baja tensión. BOE núm. 224 del miércoles 18 de septiembre.**

- Televisión-radiodifusión

a) No se prevé la realización de pruebas específicas para el control de su ejecución salvo las inspecciones periódicas del técnico competente a la obra. Siendo de obligado cumplimiento para el contratista la siguiente normativa que a continuación se detalla:

- **REAL DECRETO 842/2002, de 2 de agosto, por el que se aprueba el Reglamento electrotécnico para baja tensión. BOE núm. 224 del miércoles 18 de septiembre.**

6.4. PLIEGO DE CONDICIONES.

6.4.1. CARÁCTER GENERAL

El suministro, la identificación, el control de recepción de los materiales, los ensayos, y, en su caso, las pruebas de servicio, se realizarán de acuerdo con la normativa explicitada en las disposiciones de carácter obligatorio:

- Código Técnico de la Edificación CTE.
- Instrucción de hormigón estructural, EHE.
- Normas armonizadas de productos sujetas al Mercado CE.

Cuando un material no disponga de normativa obligatoria, dichos aspectos, se realizarán preferentemente de acuerdo con las normas UNE, o según las instrucciones que, en su momento, indique la Dirección Facultativa.

6.4.2. CÓDIGO TÉCNICO DE LA EDIFICACIÓN

En las unidades de obra que no estuvieran afectadas por el cumplimiento del <Código Técnico de la Edificación> se aplicará la normativa técnica establecida en el proyecto de ejecución de la obra.

De acuerdo con el Artº 3 el CTE se ordena en dos partes: la primera, contiene las disposiciones y condiciones generales de aplicación del CTE y las exigencias básicas que deben cumplir los edificios; y la segunda, está formada por los denominados Documentos Básicos, en adelante DB, para el cumplimiento de las exigencias básicas del CTE.

Los DB contiene la caracterización de las exigencias básicas y su cuantificación mediante el establecimiento de los niveles o valores límite de las prestaciones de los edificios o sus partes, para el cumplimiento de las exigencias básicas correspondientes y unos procedimientos cuya utilización acredita el cumplimiento de aquellas exigencias básicas, concretados en forma de métodos de verificación o soluciones sancionadas por la práctica.

También podrán contener remisión o referencia a instrucciones, reglamentos u otras normas técnicas a los efectos de especificación y control de los materiales, métodos de ensayo y

datos o procedimientos de cálculo, que deberán ser tenidos en cuenta en la redacción del proyecto del edificio y su construcción.

Como complemento de los Documentos Básicos, de carácter reglamentario, incluidos en el CTE y con el fin de lograr una mayor eficacia en su aplicación, se crean los Documentos Reconocidos del CTE, definidos como documentos técnicos, sin carácter reglamentario, que cuenten con el reconocimiento del Ministerio de Vivienda.

6.4.2.1. CONFORMIDAD CON EL CTE DE LOS PRODUCTOS, EQUIPOS Y MATERIALES

1. Los productos de construcción que se incorporen con carácter permanente a los edificios, en función de su uso previsto, llevarán el marcado CE, de conformidad con la Directiva 89/106/CEE de productos de construcción, transpuesta por el Real Decreto 1630/1992 de 29 de diciembre, modificado por el Real Decreto 1329/1995 de 28 de julio, y disposiciones de desarrollo, u otras Directivas europeas que les sean de aplicación.
2. En determinados casos, y con el fin de asegurar su suficiencia, los DB establecen las características técnicas de productos, equipos y sistemas que se incorporen a los edificios, sin perjuicio del Marcado CE que les sea aplicable de acuerdo con las correspondientes Directivas Europeas.
3. Las marcas, sellos, certificaciones de conformidad u otros distintivos de calidad voluntarios que faciliten el cumplimiento de las exigencias básicas del CTE, podrán ser reconocidos por las Administraciones Públicas competentes.
4. También podrán reconocerse, de acuerdo con lo establecido en el apartado anterior, las certificaciones de conformidad de las prestaciones finales de los edificios, las certificaciones de conformidad que ostenten los agentes que intervienen en la ejecución de las obras, las certificaciones medioambientales que consideren el análisis del ciclo de vida de los productos, otras evaluaciones medioambientales de edificios y otras certificaciones que faciliten el cumplimiento del CTE.
5. Se considerarán conformes con el CTE los productos, equipos y sistemas innovadores que demuestren el cumplimiento de las exigencias básicas del CTE referentes a los elementos constructivos en los que intervienen, mediante una evaluación técnica favorable de su idoneidad para el uso previsto, concedida, a la entrada en vigor del CTE, por las entidades autorizadas para ello por las Administraciones Públicas competentes en aplicación de los criterios que establece el propio CTE.

6.4.2.2. CONDICIONES GENERALES EN LA EJECUCIÓN DE LAS OBRAS.

1. De acuerdo con el Artº 7.1. las obras de construcción del edificio se llevarán a cabo con sujeción al proyecto y sus modificaciones autorizadas por el director de obra previa conformidad del promotor, a la legislación aplicable, a las normas de la buena práctica constructiva, y a las instrucciones del director de obra y del director de la ejecución de la obra.
2. Durante la construcción de la obra se elaborará la documentación reglamentariamente exigible. En ella se incluirá, sin perjuicio de lo que establezcan otras Administraciones Públicas competentes, la documentación del control de calidad realizado a lo largo de la obra.
3. Cuando en el desarrollo de las obras intervengan diversos técnicos para dirigir las obras de proyectos parciales, lo harán bajo la coordinación del director de obra.
4. Durante la construcción de las obras el director de obra y el director de la ejecución de la obra realizarán, según sus respectivas competencias, los controles siguientes:
 - a) control de recepción en obra de los productos, equipos y sistemas que se suministren a las obras de acuerdo con el artículo 7.2;
 - b) control de ejecución de la obra de acuerdo con el artículo 7.3; y
 - c) control de la obra terminada de acuerdo con el artículo 7.4.

6.4.2.3. CONDICIONES RECEPCIÓN EN OBRA DE PRODUCTOS, EQUIPOS Y SISTEMAS.

De acuerdo con el Artº 7.2 el control de recepción tiene por objeto comprobar que las características técnicas de los productos, equipos y sistemas suministrados satisfacen lo exigido en el proyecto. Este control comprenderá:

- a) el control de la documentación de los suministros, realizado de acuerdo con el artículo 7.2.1;
- b) el control mediante distintivos de calidad o evaluaciones técnicas de idoneidad, según el artículo 7.2.2; y
- c) el control mediante ensayos, conforme al artículo 7.2.3.

6.4.2.4. CONTROL DE LA DOCUMENTACIÓN DE LOS SUMINISTROS.

Los suministradores entregarán al constructor, quien los facilitará al director de ejecución de la obra, los documentos de identificación del producto exigidos por la normativa de obligado cumplimiento y, en su caso, por el proyecto o por la dirección facultativa. Esta documentación comprenderá, al menos, los siguientes documentos:

- a) los documentos de origen, hoja de suministro y etiquetado;
- b) el certificado de garantía del fabricante, firmado por persona física; y
- c) los documentos de conformidad o autorizaciones administrativas exigidas reglamentariamente, incluida la documentación correspondiente al marcado CE de los productos de construcción, cuando sea pertinente, de acuerdo con las disposiciones que sean transposición de las Directivas Europeas que afecten a los productos suministrados.

6.4.2.5. CONTROL DE RECEPCIÓN MEDIANTE DISTINTIVOS DE CALIDAD Y EVALUACIONES DE IDONEIDAD TÉCNICA.

El suministrador proporcionará la documentación precisa sobre:

- a) los distintivos de calidad que ostenten los productos, equipos o sistemas suministrados, que aseguren las características técnicas de los mismos exigidas en el proyecto y documentará, en su caso, el reconocimiento oficial del distintivo de acuerdo con lo establecido en el artículo 5.2.3; y
- b) las evaluaciones técnicas de idoneidad para el uso previsto de productos, equipos y sistemas innovadores, de acuerdo con lo establecido en el artículo 5.2.5, y la constancia del mantenimiento de sus características técnicas.

El director de la ejecución de la obra verificará que esta documentación es suficiente para la aceptación de los productos, equipos y sistemas amparados por ella.

6.4.2.6. CONTROL DE RECEPCIÓN MEDIANTE ENSAYOS.

La realización de este control se efectuará de acuerdo con los criterios establecidos en el proyecto o indicados por la dirección facultativa sobre el muestreo del producto, los ensayos a realizar, los criterios de aceptación y rechazo y las acciones a adoptar.

6.4.2.7. CONTROL DE EJECUCIÓN DE LA OBRA.

1. Durante la construcción, el director de la ejecución de la obra controlará la ejecución de cada unidad de obra verificando su replanteo, los materiales que se utilicen, la correcta ejecución y disposición de los elementos constructivos y de las instalaciones, así como las verificaciones y demás controles a realizar para comprobar su conformidad con lo indicado en el proyecto, la legislación aplicable, las normas de buena práctica constructiva y las instrucciones de la dirección facultativa. En la recepción de la obra ejecutada pueden tenerse en cuenta las certificaciones de conformidad que ostenten los agentes que intervienen, así como las verificaciones que, en su caso, realicen las entidades de control de calidad de la edificación.
2. Se comprobará que se han adoptado las medidas necesarias para asegurar la compatibilidad entre los diferentes productos, elementos y sistemas constructivos.
3. En el control de ejecución de la obra se adoptarán los métodos y procedimientos que se contemplen en las evaluaciones técnicas de idoneidad para el uso previsto de productos, equipos y sistemas innovadores, previstas en el Artº 5.2.5.

6.4.2.8. CONTROL DE LA OBRA TERMINADA.

En la obra terminada, bien sobre el edificio en su conjunto, o bien sobre sus diferentes partes y sus instalaciones, parcial o totalmente terminadas, deben realizarse, además de las

que puedan establecerse con carácter voluntario, las comprobaciones y pruebas de servicio previstas en el proyecto u ordenadas por la dirección facultativa y las exigidas por la legislación aplicable.

6.4.2.9. EXIGENCIAS BÁSICAS.

El Código Técnico de la Edificación contempla en el Capítulo 3 (Artº del 9 al 15) establece las exigencias básicas como prestaciones de carácter cualitativo que los *edificios* deben cumplir para alcanzar la calidad que la sociedad demanda. Su especificación y, en su caso, cuantificación establecidas en los Documentos Básicos que se incluyen en la Parte II de este CTE, determinan la forma y condiciones en las que deben cumplirse las exigencias, mediante la fijación de niveles objetivos o valores límite de la prestación u otros parámetros.

Dichos niveles o valores límite serán de obligado cumplimiento cuando así lo establezcan expresamente los Documentos Básicos correspondientes. Además, los DB incluyen procedimientos, no excluyentes, cuya aplicación implica el cumplimiento de las exigencias básicas con arreglo al estado actual de los conocimientos.

1. Exigencias básicas de seguridad estructural (SE)

- Contempla las exigencias relativas a: SE 1: Resistencia y estabilidad; SE 2: Aptitud al servicio.
- Los Documentos Básicos "DB SE Seguridad Estructural", "DB-SE-AE Acciones en la edificación", "DB-SE-C Cimientos", "DB-SE-A Acero", "DB-SE-F Fábrica" y "DB-SE-M Madera", especifican parámetros objetivos y procedimientos cuyo cumplimiento asegura la satisfacción de las exigencias básicas y la superación de los niveles mínimos de calidad propios del requisito básico de seguridad estructural.
- Las estructuras de hormigón están reguladas por la Instrucción de Hormigón Estructural vigente.

2. Exigencias básicas de seguridad en caso de incendio (SI)

- Contempla las exigencias relativas a: SI 1: Propagación interior; SI 2: Propagación exterior; SI 3: Evacuación de ocupantes; SI 4: Instalaciones de protección contra incendios; SI 5: Intervención de bomberos; SI 6: Resistencia estructural al incendio.
- El Documento Básico DB-SI especifica parámetros objetivos y procedimientos cuyo cumplimiento asegura la satisfacción de las exigencias básicas y la superación de los niveles mínimos de calidad propios del requisito básico de seguridad en caso de incendio, excepto en el caso de los edificios, establecimientos y zonas de uso industrial a los que les sea de aplicación el "Reglamento de seguridad contra incendios en los establecimientos industriales", en los cuales las exigencias básicas se cumplen mediante dicha aplicación.

3. Exigencias básicas de seguridad de utilización (SU)

- Contempla las exigencias relativas a: SU 1: Seguridad frente al riesgo de caídas; SU 2: Seguridad frente al riesgo de impacto o de atrapamiento; SU 3: Seguridad frente al riesgo de aprisionamiento; SU 4: Seguridad frente al riesgo causado por iluminación inadecuada; SU 5: Seguridad frente al riesgo causado por situaciones con alta ocupación; SU 6: Seguridad frente al riesgo de ahogamiento; SU 7: Seguridad frente al riesgo causado por vehículos en movimiento; SU 8: Seguridad frente al riesgo causado por la acción del rayo.
- El Documento Básico "DB-SU Seguridad de Utilización" especifica parámetros objetivos y procedimientos cuyo cumplimiento asegura la satisfacción de las exigencias básicas y la superación de los niveles mínimos de calidad propios del requisito básico de seguridad de utilización.

4. Exigencias básicas de salubridad (HS): Higiene, salud y protección del medio ambiente.

- Contempla las exigencias relativas a: HS 1: Protección frente a la humedad; HS 2: Recogida y evacuación de residuos; HS 3: Calidad del aire interior; HS 4: Suministro de agua; HS 5: Evacuación de aguas.
- El Documento Básico "DB-HS Salubridad" especifica parámetros objetivos y procedimientos cuyo cumplimiento asegura la satisfacción de las exigencias básicas y la superación de los niveles mínimos de calidad propios del requisito básico de salubridad.

5. Exigencias básicas de protección frente al ruido (HR).

- El Documento Básico "DB HR Protección frente al Ruido" especifica parámetros objetivos y sistemas de verificación cuyo cumplimiento asegura la satisfacción de las exigencias básicas y la superación de los niveles mínimos de calidad propios del requisito básico de protección frente al ruido.
6. Exigencias básicas de ahorro de energía (HE).
- Contempla las exigencias relativas a: HE 1: Limitación de demanda energética; HE 2: Rendimiento de las instalaciones térmicas; HE 3: Eficiencia energética de las instalaciones de iluminación; HE 4: Contribución solar mínima de agua caliente sanitaria; HE 5: Contribución fotovoltaica mínima de energía eléctrica.
 - La exigencia HE 2 se desarrolla actualmente en el vigente Reglamento de Instalaciones Térmicas en los Edificios, RITE, y su aplicación quedará definida en el proyecto del edificio.
 - El Documento Básico "DB-HE Ahorro de Energía" especifica parámetros objetivos y procedimientos cuyo cumplimiento asegura la satisfacción de las exigencias básicas y la superación de los niveles mínimos de calidad propios del requisito básico de ahorro de energía.

6.4.3. CONDICIONES DE SUMINISTRO E IDENTIFICACIÓN

Todos los materiales llegarán a obra en perfectas condiciones para su empleo e identificados de acuerdo a norma UNE o a las disposiciones legales que le sean de aplicación.

Para ello, serán transportados en vehículo adecuado y, si es necesario, en envases que garanticen su inalterabilidad. Las operaciones de carga y descarga serán tales que no produzcan deterioro en los materiales o en los envases.

Se tendrán en cuenta las especificidades generales que a continuación se describen, para aspectos más concretos será necesario consultar al documento reglamentario de referencia.

Cuando se reciba en obra un material con marcado CE, certificado de garantía, distintivo de calidad, Autorización de Uso, Documento de Idoneidad Técnica o tenga que venir acompañado por un certificado de ensayos en conformidad con requisitos reglamentarios el constructor entregará a la dirección facultativa los documentos acreditativos para obrar en consecuencia.

6.4.3.1. CEMENTOS

Los cementos se suministrarán en sacos adecuados para que su contenido no sufra alteración, ó a granel, mediante instalaciones especiales de transporte, cubas o sistemas similares con el hermetismo, seguridad y almacenamiento tales que garanticen su perfecta conservación, que su contenido no sufra alteración y que preserven el medio ambiente. Cada partida se suministrará acompañada de albarán y documentación anexa si fuera necesario.

El transporte, suministro y almacenamiento estará regido por el Capítulo IV (Artº 8 al 10) de la Instrucción RC-08.

1. Identificación de las instalaciones de suministro de cemento:

- Nombre de la fábrica que ha producido el cemento, indicando el tipo de fábrica;
 - Nombre y dirección registrada de la empresa suministradora y de la de fabricación si es distinta a ésta;
 - Identificación del centro de suministro (punto de expedición, centro de distribución ó almacén de distribución).
2. Fecha de suministro.
3. Identificación del vehículo que lo transporta (matrícula)
4. Cantidad que se suministra.
5. Designación normalizada del cemento según la RC-08.
6. Nombre y dirección del comprador y punto de destino del cemento.
7. Referencia del pedido.
8. Referencia a las Normas EN y UNE de especificaciones aplicables al cemento suministrado.
9. Advertencia en materia de seguridad y salud para la manipulación del producto.
10. Restricciones de empleo.
11. Información adicional necesaria, en su caso, según RC-08.
12. Si se trata de cemento común, logotipo del marcado CE y número de identificación del organismo de certificación.
13. En su caso, contraseña del certificado de conformidad con los requisitos reglamentarios.

14. En su caso, número del certificado de conformidad CE.
15. En su caso, referencia al distintivo oficialmente reconocido y mención del número de certificación correspondiente y año de concesión.

Además del albarán, la empresa suministradora facilitará la documentación adicional que se relaciona a continuación, salvo en el caso de cementos para usos no estructurales donde la dirección facultativa o, en su caso, el responsable de la recepción podrá renunciar a disponer de aquélla:

1. Al inicio del suministro, un documento firmado por persona física con poder de representación en la empresa en el que se ponga de manifiesto el compromiso de garantía de que el cemento a suministrar cumple las especificaciones de esta instrucción, y en el que se recoja, al menos, la siguiente información:
 - a) Identificación del cliente y lugar de suministro.
 - b) Designación de los cementos amparados por la garantía.
 - c) Plazo de validez del documento, no superior a seis meses.
2. Con periodicidad mensual, para cada tipo y clase de cemento suministrado, un certificado de evaluación estadística de la producción de los últimos seis meses, sellado por la empresa suministradora.
Se deberá tener en cuenta las especificaciones establecidas por la RC-08 referidas a:
 - Producto con marcado CE;
 - Producto con distintivo de calidad;
 - Productos con características controladas por variables;
 - Productos con características controladas por atributos.
 En todos los casos, el certificado de evaluación estadística deberá contener, al menos, la siguiente información:
 - a) Nombre de la fábrica.
 - b) Nombre de la empresa.
 - c) Designación del cemento.
 - d) Período de referencia del control de producción.
 - e) Número de muestras consideradas en el control de producción.
 - f) Fecha de expedición del certificado.

En el caso de los cementos comunes, el fabricante deberá especificar, además:

- Declaración de conformidad del fabricante respecto a norma.
- En el caso de cemento ensacado, los sacos deberán llevar impresos la información recogida en el Anexo ZA de la norma UNE-EN 197-1:2000, fecha de producción en fábrica y fecha de ensacado.

6.4.3.2. YESOS Y ESCAYOLAS

Los productos según la norma UNE EN 13279-1 se suministrarán a granel o ensacados, con medios adecuados para que no sufran alteración. En el caso de utilizar sacos, serán de cierre tipo válvula.

En cada saco, o en el albarán si el producto se suministra a granel, deberán figurar los siguientes datos:

- Nombre del fabricante o marca comercial del producto;
- Designación del producto;
- Peso neto.

En el caso de que el producto disponga de distintivo de calidad, este figurará en el envase y en el albarán de suministro.

6.4.3.3. LADRILLOS

Empaquetados no herméticamente de forma que se facilite la descarga. En el albarán y, en su caso, en el empaquetado, deberán figurar, como mínimo, los siguientes datos:

- Fabricante y, en su caso, marca comercial.
- Tipo y clase de ladrillo, designados según norma UNE EN 771-1: "Especificaciones para elementos de albañilería. Parte 1: Piezas de arcilla cocida"
- Resistencia a compresión en Kp/cm².
- Dimensiones nominales.
- Distintivo de calidad cuando proceda.

6.4.3.4. BLOQUES DE HORMIGÓN

Empaquetados no herméticamente y con la edad adecuada para que puedan quedar satisfechas las especificaciones de control.

En el albarán y, en su caso, en el empaquetado deberán figurar, como mínimo, los siguientes datos:

- Nombre del fabricante y marca o el nombre del agente que comercialice el producto.
- Designación del bloque según lo establecido la norma aplicable.
- Distintivo de calidad cuando proceda.
- Para suministros de materiales de distintas características transportados en un mismo vehículo, éstos deberán ser fácilmente identificables.

6.4.3.5. HORMIGÓN

En el caso de utilizar hormigón preparado de central el suministro se realizará en instalaciones adecuadas. Cada carga de hormigón irá acompañada de una hoja de suministro que estará en todo momento a disposición de la Dirección de Obra y en la que figuren, como mínimo, los datos siguientes:

1. Nombre de la central de fabricación de hormigón.
2. Número de serie de la hoja de suministro.
3. Fecha de entrega.
4. Nombre del peticionario y del responsable de la recepción.
5. Especificación del hormigón.
 - a) Contenido de cemento (Kg/m³), relación agua/cemento y tipo de ambiente según EHE cuando proceda.
 - b). Tipo, clase y marca del cemento.
 - c). Consistencia.
 - d). Tamaño máximo del árido.
 - e). Tipo de aditivo, según UNE-EN 934-2:98, si lo hubiere, y en caso contrario indicación expresa de que no lo contiene.
 - f). Procedencia y cantidad de adición (cenizas volantes o humo de sílice), si la hubiere, y en caso contrario indicación expresa de que no lo contiene.
6. Designación específica del lugar del suministro.
7. Cantidad de hormigón que compone la carga, en m³ de hormigón fresco.
8. Identificación del camión hormigonera y de la persona que procede a la descarga
9. Hora límite de uso para el hormigón.

En caso de utilizar hormigón fabricado en obra existirá, a disposición de la Dirección de la Obra, un libro donde figurará:

- la dosificación o dosificaciones nominales a emplear en obra, así como cualquier corrección realizada durante el proceso, con su correspondiente justificación
- relación de proveedores de materias primas para la elaboración del hormigón
- descripción de los equipos empleados en la elaboración del hormigón
- referencia al documento de calibrado de la balanza de dosificación del cemento
- registro del número de amasadas empleadas en cada lote, fechas de hormigonado y resultados de los ensayos realizados, en su caso.

6.4.3.6. ACEROS PARA ARMAR

1. Todo el acero que se utilice en la obra presentará las marcas correspondientes a su identificación.
2. Para los aceros que posean un distintivo reconocido o un CC-EHE cada partida acreditará que está en posesión del mismo y del certificado específico de adherencia en el caso de barras o alambres, e irá acompañada del certificado de garantía del fabricante.
3. Para los aceros que no posean un distintivo reconocido o un CC-EHE cada partida irá acompañada de los resultados de los ensayos correspondientes a la composición química, características mecánicas y geométricas, efectuados por un organismo acreditado de certificación y/o ensayo o por organismo de la Administración Pública. En el caso de barras o alambres corrugados, además se acompañará el certificado específico de adherencia.

6.4.3.7. FORJADOS UNIDIRECCIONALES

Todas las piezas resistentes, viguetas o losas alveolares, que se reciban en obra, llevarán una marca que permita la identificación del fabricante, tipo de elemento, fecha de fabricación y longitud.

Cada sistema de forjado a emplear vendrá acompañado de:

- Ficha de características técnicas en la que figure el sellado de la "Autorización de uso" concedida por el Ministerio de Fomento.

- Justificación documental firmada por persona física del control interno de fabricación, aportada por el fabricante, que contendrá los resultados del control interno del hormigón del último mes y los resultados del control interno del producto acabado (flexión y cortante) de los últimos 6 meses. Esta justificación puede sustituirse por certificado acreditativo de que el elemento dispone de distintivo reconocido, en su caso.
- Copia de los registros de comprobación del control de recubrimientos y de posición de separadores, efectuado por el fabricante y correspondiente a la partida suministrada a obra.
- En su caso, según apartados 14.2.1 y 14.3, certificado de garantía del fabricante, firmado por persona física, según anejos 5 y 6.
- Certificación documental del fabricante de las piezas de entrevigado sobre el cumplimiento de la carga a rotura.
- Si las piezas de entrevigado son cerámicas: certificación documental del fabricante sobre el cumplimiento del valor de expansión por humedad.
- Si las piezas de entrevigado no son cerámicas ni de hormigón: garantía documental del fabricante de que el comportamiento de reacción al fuego alcanza, al menos, B-s3-d0 (antigua M1).

6.4.4. TOMA DE MUESTRAS

1. La toma de muestras para analizar los distintos materiales cuya recepción esté supeditada a ensayos de recepción de acuerdo con el <programa de control calidad>, y en aquellos que, durante la marcha de la obra, considere la dirección facultativa se realizará de acuerdo a norma UNE o a las disposiciones legales que le sean de aplicación.
2. Se procurará conservar e identificar adecuadamente en obra las muestras de características similares a las enviadas al laboratorio para su ensayo por si fuese preciso realizar un contraanálisis.
3. Se procurará conservar e identificar adecuadamente en obra muestras de los materiales más representativos aunque no esté previsto su ensayo en el <programa de control calidad>.
4. El muestreo será representativo del producto y se realizará por la dirección facultativa, la cual podrá delegar en personal del laboratorio acreditado, pudiendo estar presente el constructor o persona delegada por éste.
5. El procedimiento de muestreo se realizará de acuerdo con la normativa de cada producto y en cantidad adecuada para la realización de los ensayos y contraensayos. Para ello por cada partida de material, o lote, se tomarán tres muestras iguales:
 - Una para el laboratorio para la realización de los ensayos previstos;
 - Las dos restantes se conservarán en obra para la realización de los contraensayos si fuera necesario. Estas muestras se conservarán en obra durante al menos 100 días si se trata de materiales perecederos (conglomerantes), o hasta la recepción definitiva de las unidades constructivas realizadas con cada uno de los materiales.
 - En el caso de no tener que realizar ensayos de control bastará con tomar estas dos últimas muestras.
 - Cuando la muestra represente a materiales o elementos con dimensiones o características distintas se adoptará el criterio de seleccionar la muestra más representativa o la que estime más oportuna la dirección facultativa.
 - Cuando la muestra represente a un material suministrado en distintos paquetes, sacos o unidades de suministro, la muestra se conformará aleatoriamente de acuerdo a los criterios de muestreo específicos del producto, extrayendo, siempre que sea posible las piezas de distintas unidades de suministro.
6. Se tendrán en cuenta las especificidades generales que a continuación se describen, para aspectos más concretos será necesario consultar al documento reglamentario de referencia.

6.4.4.1. TOMA DE MUESTRAS DE CEMENTO

Las muestras se tomarán, siempre que sea posible, a la llegada de la remesa mediante el procedimiento definido en el apartado A-5.3.3. de la RC-08.

Se redactará un acta para cada toma de muestras, elaborada por el responsable de la recepción, de la que se adjuntará copia con cada una de las muestras. Incluirá como mínimo la información reseñada en la RC-08.

Para el suministro en sacos, cada lote se dividirá en tres partes iguales y de cada parte se tomará un saco al azar por cada ensayo completo a realizar, en función del número de muestras. De cada uno de los tres sacos, se tomarán, con un medio adecuado y limpio, cantidades semejantes formando un total de 16Kg, como mínimo, ó 24 Kg si el suministrador

solicita una muestra de contraste.

Para el suministro a granel, de cada lote se tomarán 16 ó 24 Kg (en el caso de muestra de contraste para el suministrador) procedentes de al menos 3 tomas realizadas durante la descarga, por cada uno de los ensayos completos a realizar. Las tomas se realizarán en intervalos sensiblemente iguales, una vez transcurridos algunos minutos de iniciada la descarga y que se haya establecido el régimen permanente de ésta.

En caso de que no se efectúen ensayos en la recepción, la toma original podrá ser de 8 ó 16 Kg en su caso.

Las muestras se conservarán en recipientes estancos al aire y a la humedad, con doble tapa, una a presión y una a rosca, de un material inerte respecto al cemento y no corrosible. Se precintarán y sellarán por las partes correspondientes. En el interior se dispondrá una etiqueta que identifique el lugar de recepción y el lote de procedencia y en el exterior otra con la misma referencia que identifique al lote.

6.4.4.2. TOMA DE MUESTRAS DE YESO O ESCAYOLA

Cuando se trate de producto ensacado se tomarán tres sacos al azar del primer, segundo y tercer tercio de todo el material que constituya un lote. De cada saco se obtendrán cantidades iguales de producto que se homogeneizarán para formar las distintas muestras. Cada muestra estará formada por 8 kilogramos que se envasarán en recipientes idóneos con doble tapa, una a presión y otra a rosca, que se precintarán de forma que ofrezcan garantías de inviolabilidad. En el interior de cada envase se dispondrá de un rótulo con todos los datos de identificación de la muestra y del lote correspondiente. La misma identificación se dispondrá en el exterior del envase.

6.4.4.3. TOMA DE MUESTRAS DE LADRILLOS

Las muestras de ladrillos se tomarán al azar entre los constituyentes de un lote. Cada muestra estará formada por 24 ladrillos que se empaquetarán para su fácil almacenamiento.

6.4.4.4. TOMA DE MUESTRAS DE BLOQUES DE HORMIGÓN

Los bloques que formarán las muestras se tomarán al azar entre los constitutivos del lote, en número suficiente para realizar los ensayos previstos en la programación del control.

6.4.4.5. TOMA DE MUESTRAS DE ÁRIDOS

Cuando sea necesario recoger muestras de los áridos, éstas se tomarán del montón de áridos acopiados en obra, a partir de tres porciones de cada unidad de acopio: Una de la parte superior, otra junta a la base y la tercera en un punto intermedio, introduciendo un tablero en el montón justamente encima del lugar donde se vaya a sacar la muestra, con el fin de que no se mezcle el material que ha en la parte superior.

6.4.4.6. TOMA DE MUESTRAS DE HORMIGÓN

La toma de muestra se realizará con arreglo a la norma UNE 83300 en recipientes adecuados, contruidos de material impermeable e inatacables por el cemento.

La muestra se obtendrá a la salida de la hormigonera o camión hormigonera, pasando el recipiente a través de la corriente de descarga, o haciendo que dicha corriente pase por el recipiente, durante el tiempo preciso que permita obtener el volumen de muestra necesaria. Se tendrá cuidado de que la velocidad de descarga no sea tan pequeña como para producir la segregación del hormigón. Las muestras se toman en el intervalo de vertido comprendido entre el 1/4 y 3/4 de la descarga. En el supuesto excepcional de que las muestras no se recogieran en dicho intervalo deberá hacerse constar el intervalo del que procede la muestra en los documentos al respecto (acta de toma de muestras y de resultados de los ensayos). Si se trata de comprobar la uniformidad de una misma amasada, las muestras se toman aproximadamente a 1/4 y 3/4 de la descarga.

En caso de no ser posible tomar muestras a la salida de la hormigonera o del camión hormigonera, se descargarán estos completamente, tomando la muestra al azar, de cinco puntos diferentes del montón formado.

El volumen de la muestra será superior a la cantidad necesaria para la realización de los ensayos, se homogeneizará y se pasará a la ejecución de los ensayos no debiendo transcurrir mas de 15 minutos entre la toma de muestra y su utilización.

6.4.4.7. TOMA DE MUESTRAS DE ACEROS PARA ARMADURAS

Si el acero se suministra en obra en barras para su montaje a pie de obra, se tomarán 6 probetas de 70 cm. de longitud, de cada diámetro, fabricante y lote; que se empaquetarán e identificarán.

Si el acero se monta en taller, la toma de muestras se podrá realizar de cualquiera de las siguientes maneras:

- En obra tomando las barras al azar.
- En el propio taller de montaje sobre los acopios de acero correspondientes a la obra.

6.4.5. IDENTIFICACIÓN DE LAS MUESTRAS.

Todas las muestras estarán identificadas haciéndose constar los siguientes puntos:

- Denominación del producto.
- Nombre del fabricante o marca comercial.
- Fecha de llegada a obra.
- Denominación de la partida o lote que corresponde la muestra.
- Nombre de la obra.
- Número de unidades o cantidad, en masa o volumen que constituye la muestra.
- Se hará constar si ostenta sello, tiene homologación o le acompaña algún certificado de ensayos.

6.4.6. CONSERVACIÓN DE LAS MUESTRAS

Todas las muestras se conservarán con garantías de inalterabilidad: Bajo cubierta, protegidas de la humedad del suelo, al abrigo de la intemperie y lo más aisladas de cualquier maltrato. Estas medidas se adoptarán especialmente en el caso de conglomerantes y muy especialmente en las muestras de hormigón, que necesariamente deberán conservarse en obra al menos 24 horas.

El constructor deberá aportar los medios adecuados que garanticen la conservación en los términos indicados y se encargará de su custodia.

6.4.7. REALIZACIÓN DE ENSAYOS

1. Todos los ensayos necesarios para enjuiciar la calidad de los materiales, así como las pruebas de servicio, se deberán realizar por un laboratorio acreditado en las áreas correspondientes o con capacidad legal para realizar los ensayos, en la Comunidad Autónoma de La Rioja.
2. El laboratorio facilitará al Director del Control las actas de los resultados de los ensayos o pruebas realizadas y le informará puntualmente de las incidencias o anomalías que se produzcan, tanto en la toma y conservación de las muestras como en la realización de ensayos y pruebas de servicio, y que puedan afectar a la interpretación de los resultados.
3. No obstante ciertos ensayos o pruebas de servicio, y a criterio de la dirección facultativa, podrán ser realizados por ella misma.
4. El número de ensayos por cada material o pruebas de servicio serán las previstas en la programación del control y como mínimo los prescritos como obligatorios por el Decreto 14/1993, de 11 de marzo, de la Comunidad Autónoma de La Rioja. No obstante el constructor podrá, a su costa, aumentar el número de ensayos previstos.

6.4.8. CONTRAENSAYOS.

Cuando durante el proceso de control se obtengan resultados anómalos que impliquen rechazo de la partida o lote correspondiente, el constructor tendrá derecho a realizar contraensayos a su costa, por medio de las muestras conservadas en obra.

Para ello, se procederá como sigue: Se enviarán las dos muestras a dos laboratorios distintos del contratado por el promotor, previamente aceptados por la dirección facultativa. Si uno de los dos resultados fuera insatisfactorio el material se rechazará, si los dos resultados fueran satisfactorios se aceptará la partida.

6.4.9. DECISIONES DERIVADAS DEL PROCESO DE CONTROL.

En caso de control, cuyos resultados sean no conformes, y antes del rechazo del material, la dirección facultativa podrá pasar a realizar un control, con las muestras conservadas en obra.

La aceptación de un material o su rechazo por parte de la dirección facultativa así como las decisiones adoptadas como demolición, refuerzo o reparación, deberán ser acatadas por el promotor o constructor.

Ante los resultados de control no satisfactorios, y antes de tomar la decisión de aceptación o rechazo, la dirección facultativa podrá realizar los ensayos de información o pruebas de servicio que considere oportunos.

6.4.10. NORMATIVA GENERAL DE APLICACIÓN.

De acuerdo con lo dispuesto en el Decreto 462/1971, de 11 de marzo, en la realización en obra del presente Programa de Control de Calidad se deben observar las siguientes Normas vigentes aplicables sobre construcción.

- o Disposiciones y normas generales de aplicación.
- o Control de Calidad y Mercado CE
- o Derechos de consumidores y usuarios
- o Condiciones de habitabilidad
- o Barreras arquitectónicas
- o Impacto y medio ambiente
- o Edificación protegida
- o Ordenanzas municipales

6.4.10.1. DISPOSICIONES Y NORMAS GENERAL DE APLICACIÓN

- Normas sobre redacción de proyectos y dirección de obras de edificación. (Decreto 462/71 de 11 de marzo de 1971, del Ministerio de Vivienda).
- o *Modificación de 7 de febrero de 1985.*
- Real Decreto Ley 38/98 de Ordenación de la Edificación, de 5 de noviembre.
- Pliego de condiciones técnicas de la dirección general de arquitectura. (Orden de 4 de junio de 1973 del Ministerio de Vivienda).
- Real Decreto Ley 2/2000: Ley de contratos de las administraciones públicas, de 16 de junio.
- o *Corrección errores de 21 septiembre de 2000.*
- Decreto 1098/2001: Reglamento de contratos de las administraciones públicas, de 12 de octubre.
- Real Decreto 1650/77, de 10 de junio, por el que se aprueban las Normas Básicas de la Edificación.
- Directiva Europea 89/106 sobre productos de construcción.
- Real Decreto 2200/1995, de 28 de diciembre, por el que se aprueba el Reglamento de la infraestructura para la calidad y la seguridad industrial, se sustituyeron las homologaciones obligatorias por los certificados de conformidad, manteniendo las especificaciones técnicas mientras no se deroguen expresamente mediante nuevas disposiciones.

6.4.10.2. CONTROL DE CALIDAD Y MERCADO CE

- Disposiciones reguladores generales de la acreditación de laboratorios de ensayos para el control de calidad de la edificación. (Real Decreto 1230/1989, de 13 de octubre) .
- Disposiciones reguladoras de las áreas de acreditación de Laboratorios de Ensayos para el Control de Calidad de la Edificación (Orden 2060/2002, de 2 de agosto).
 - o *Orden FOM/898/2004, de 30 de marzo.*

Actualiza las normas de aplicación a cada área de acreditación de laboratorios de ensayo y amplía en dieciocho meses el plazo de 1 año de entrada en vigor, a los efectos del Registro General de Laboratorios Acreditados.

- Decreto 14/1993, de 11 de marzo, sobre control de calidad en la edificación.
- Corrección de errores al Decreto 14/1993, de 11 de marzo, sobre control de calidad en la edificación.
- Orden de 26 de mayo de 1993, del Consejero de Obras Públicas y Urbanismo por la que se desarrolla el Decreto 14/1993, de 11 de marzo que regula el control de calidad de la edificación en la Comunidad Autónoma de La Rioja.
- Fichas del Libro de control de calidad en la edificación.
- Comisión General para la Vivienda y la Edificación (Real Decreto 1512/1992, de 14 de diciembre).
- Integrada en la misma la Comisión Técnica de Acreditación, constituida por Real Decreto 1230/1989, con la denominación de "Comisión Técnica para la Calidad de la Edificación (CTCE)".
- Disposiciones para la libre circulación de productos de construcción, en aplicación de la Directiva 89/106/CEE (Real Decreto 1630/1992).
 - *Modificada posteriormente en el Real Decreto 1328/1995, de 28 de julio.*
- Mercado CE relativo a varias familias de productos de la construcción. Referencias a Normas UNE que son transposición de normas armonizadas, período de coexistencia y entrada en vigor del mismo. (Orden de 29 de noviembre de 2001). Posteriormente se amplían los Anexos I, II y III de la presente Orden:
 - *Resolución de 6 de mayo de 2002.*
 - *Resolución de 3 de octubre de 2002.*
 - *Resolución de 16 de enero de 2003.*
 - *Resolución de 14 de abril de 2003.*
 - *Resolución de 12 de junio de 2003.*
 - *Resolución de 10 de octubre de 2003.*
 - *Resolución de 14 de enero de 2004.*
- Mercado CE relativo a los cementos comunes. Referencias a Normas UNE que son transposición de normas armonizadas, período de coexistencia y entrada en vigor del mismo. (Orden de 3 de abril de 2001).
- Mercado CE relativo a determinados productos de construcción conforme al Documento de Idoneidad Técnico Europeo (DITE). Establece su entrada en vigor. (Orden CTE/2276/2002, de 4 de septiembre). Posteriormente se actualizan y amplían los Anexos I, II y III de la presente Orden:
 - *Resolución de 26 de noviembre de 2002*
 - *Resolución de 16 de marzo de 2004*
 - *LEY 2/1999, de 17 de marzo, de Medidas para la calidad de la edificación.*

6.4.10.3. CONSUMIDORES Y USUARIOS

- Ley 26/1984 de Defensa de los consumidores y usuarios de 19 de julio de la Jefatura del Estado.
 - *Modificaciones posteriores:*
 - *Ley 22 publicada en el B.O.E 7/7/1994.*
 - *Ley 7 publicada en el B.O.E. el 7/7/1998.*
- Real Decreto 515/1989: Protección de los consumidores en cuanto a la información a suministrar en la compra-venta y arrendamiento de viviendas, de 21 de abril.

6.4.10.4. HABITABILIDAD

- Decreto 5/2006: Normas de habitabilidad en Navarra.

6.4.10.5. IMPACTO Y MEDIO AMBIENTE

- Ley 38/1972: Protección del medio ambiente atmosférico, de 22 de diciembre de 1972 de la Jefatura del Estado.

- o *Corrección de errores, de 9/06/1975.*
- o *Modificación de 23/03/1979*
- Directiva 85/337/CEE: Evaluación de las repercusiones de determinados proyectos públicos y privados sobre el medio ambiente.
 - o *Directiva 97/11/CE, de 3 de marzo.*
 - o *Ley 6/2001 de 8 de mayo.*
- Directiva 2001/42/CE: Evaluación de los efectos de determinados planes y programas en el medio ambiente, de 27 de junio de 2001 del Parlamento Europeo y del Consejo.
- Real Decreto 1302/1986: Evaluación de impacto ambiental, de 22 de junio.
 - o *Ley 6/2001 de modificación de 8 de mayo.*
 - o *Reglamento de ejecución: R.D. 1131/1988 de 30 de septiembre.*
- Resolución 28 de junio 1988: Plan Especial de Protección del Medio Ambiente Natural y Normas urbanísticas regionales de La Rioja.
- Ley 10/1998: Normas reguladoras de residuos, desechos y residuos sólidos urbanos, de 21 de abril de 1998 de Jefatura del Estado.
- Decreto 36/1989: Residuos sólidos urbanos, de 28 de julio de 1989 de la Consejería de Obras Públicas y Urbanismo de la Comunidad Autónoma de La Rioja.
- Resolución de 14 de junio 2001: Plan de residuos de la construcción 2001-2006, de la Secretaría de medio Ambiente.
 - o *Corrección de errores: BOE 7/08/2001.*

6.4.10.6. ORDENANZAS MUNICIPALES

- Plan General de Ordenación Urbana de Municipio donde se ubica la obra.

6.4.11. NORMATIVA SOBRE LOS MATERIALES.

- o Normas generales de aplicación.
- o Estructuras de Acero
- o Estructuras de Fábrica
- o Estructuras de Hormigón
- o Tabiques particiones y vidrio
- o Cubiertas
- o Aislamientos y protección
- o Urbanización

6.4.11.1. NORMAS Y DISPOSICIONES GENERALES.

- Real Decreto 314/2006, de 17 de marzo, por el que se aprueba el Código Técnico de la Edificación.
- RCA-92: Instrucción para la recepción de cales en obras de estabilización de suelos. (Orden de 18 de diciembre de 1992).
- RC-08: Instrucción para la recepción de cementos. (Real Decreto 1797/2003, de 26 de diciembre).
 - o *Corrección de errores y erratas BOE 13/03/04.*
 - o *Certificación de conformidad a normas como alternativa a la homologación para los cementos (Orden de 17 de enero de 1989).*
- Declaración de la obligatoriedad de homologación de los cementos para la fabricación de hormigones y morteros para todo tipo de obras y productos prefabricados. (Real Decreto 1313/1988, de 28 de octubre).
 - o *Modificación BOE 3/06/89.*
 - o *Modificación BOE 29/12/89.*
 - o *Modificación del plazo de entrada en vigor BOE 3/07/90.*

ACCIONES EN LA EDIFICACIÓN

- Documento Básico CTE: "DB-SE-AE Acciones en la edificación".

CIMENTACIONES

- Documento Básico CTE: "DB-SE-C Cimientos".

ESTRUCTURAS DE ACERO

- Documento Básico CTE: "DB-SE-A Acero".

ESTRUCTURAS DE FABRICA

- Documento Básico CTE: "DB-SE-F Fábrica".

ESTRUCTURAS DE MADERA

- Documento Básico CTE: "DB-SE-M Madera".

ESTRUCTURAS DE HORMIGÓN

- EHE Instrucción de Hormigón Estructural. (Real Decreto 2661/1998, de 11 de diciembre)
 - *Criterios para la realización del control de producción de los hormigones fabricados en central (Orden de 21 de noviembre de 2001).*
 - *Modificaciones posteriores:*
 - *Aplicación del Art. 1º de la Instrucción de Hormigón Estructural (EHE), en relación con la obligatoriedad de sus prescripciones. (Acuerdo de la Comisión Permanente del Hormigón, de 28 de octubre de 1999).*
 - *Modificaciones de los comentarios de la instrucción EHE, aprobadas por la Comisión Permanente del Hormigón, en su reunión de 28 de octubre de 1999.*
- Homologación de armaduras activas para el pretensado (Real Decreto 2365/1985, de 20 de noviembre).

*La Instrucción para el proyecto y la ejecución de obras de hormigón pretensado (EP) ha sido derogada y sustituida por la Instrucción de Hormigón Estructural (EHE).
Dispone las especificaciones técnicas de los alambres, barras, torzales, cordones y cables para hormigón pretensado, y la preceptiva homologación por el Ministerio de Industria y Energía para la fabricación para el mercado interior y la venta, importación o instalación.
Tras la aprobación del Real Decreto 2200/1995, de 28 de diciembre, por el que se aprueba el Reglamento de la infraestructura para la calidad y la seguridad industrial, se sustituyeron las homologaciones obligatorias por los certificados de conformidad, manteniendo las especificaciones técnicas mientras no se deroguen expresamente mediante nuevas disposiciones.
Certificación de conformidad a normas como alternativa de la homologación de las armaduras activas de acero para hormigón pretensado (Orden de 8 de marzo de 1994).*
- Homologación de los alambres trellados lisos y corrugados empleados en la fabricación de mallas electrosoldadas y viguetas semi-resistentes de hormigón armado (viguetas en celosía) (Real Decreto 2702/1985, de 18 de diciembre).
 - *Certificación de conformidad a normas como alternativa de la homologación de alambres trellados lisos y corrugados empleados en la fabricación de mallas electrosoldadas y viguetas semirresistentes de hormigón armado (Orden de 8 de marzo de 1994)*
 - Distintivos de calidad, a los efectos de la Instrucción de Hormigón Estructural (EHE):
 - *Disposiciones reguladoras del sello INCE para hormigón preparado, adaptadas a la Instrucción de Hormigón Estructural (EHE) (Resolución de 29 de julio de 1999)*
 - *Marca «AENOR» para cementos (Resolución de 4 de junio de 2001)*
 - *Marca «AENOR» para productos de acero para hormigón (Resolución de 5 de junio de 2001)*
 - *Marca «Q-LGA» para cementos (Resolución de 20 de noviembre de 2001)*
 - *Marca «AENOR» para hormigón preparado (Resolución de 1 de julio de 2002)*
 - *Marca «CV» para hormigón preparado (Resolución de 23 de enero de 2003)*
 - *Marca «CV» para cementos, concedida a AIDICO entidad de certificación (Resolución de 29 de julio de 2003)*
 - *Marca «AENOR» para cementos (Resolución de 12 de septiembre de 2003).
Renueva el reconocimiento de la marca por un periodo de validez de dos años.*
 - *Marca «AENOR» para productos de acero para hormigón (Resolución de 12 de septiembre de 2003).*
 - *Renueva el reconocimiento de la marca por un periodo de validez de dos años.*
- Fabricación y empleo de elementos resistentes para pisos y cubierta. (Real Decreto 1630/1980, de 18 de julio de presidencia de Gobierno).

- Modificaciones de fichas técnicas y del sistema de autocontrol de la calidad de la producción referidas al Anexo 1 de la Orden 29/11/1989 sobre autorización para la fabricación y el empleo de elementos resistentes de pisos y cubiertas. (Orden 29/11/1989 de ministerio de Obras Públicas y Urbanismo).
- Actualización del contenido de las fichas técnicas y del sistema de autocontrol de la calidad de la producción referidas al Anexo 1 de la Orden 29/11/1989 sobre autorización para la fabricación y el empleo de elementos resistentes de pisos y cubiertas. (Resolución 06/11/2002 de ministerio de Obras Públicas y Urbanismo).
- EFHE Instrucción para el proyecto y la ejecución de forjados unidireccionales de hormigón estructural realizados con elementos prefabricados. (Real Decreto 642/2002, de 5 de julio).
Modificaciones posteriores:

- o *Corrección de errores y errata*

TABIQUES, PARTICIONES Y VIDRIO.

- Documento Básico CTE: "DB-SE-F Fábrica".
- Real Decreto 1312/1986: Yesos y escayolas para la construcción y especificaciones técnicas de los prefabricados de yesos y escayolas, de 23 de abril del Ministerio de Industria y Energía.
- o *Corrección errores de 7 octubre de 1986.*
- Real Decreto 2699/1985: Especificaciones técnicas de perfiles extruídos de aluminio y sus aleaciones y su homologación. Del 27 de diciembre del Ministerio de Industria y Energía.
- Real Decreto 146/1989: Marca de Calidad para puertas planas de madera, de 10 de febrero del Ministerio de Industria y Energía.
- Orden de 13 de junio de 1986: Especificaciones técnicas de blindajes transparentes y traslúcidos y su homologación, del Ministerio de Industria y Energía.
- o *Modificación: Orden 6/09/1986.*
- Real Decreto 168/88: determinadas condiciones técnicas para el vidrio-cristal, de 26 de febrero, del Ministerio de Relaciones con las Cortes.

FONTANERÍA.

- Especificaciones técnicas de los aparatos sanitarios cerámicos para cocinas y lavaderos. (Orden 23/12/1986 del Ministerio de Industria y Energía).
- o *Modificaciones: Orden de 23 diciembre de 1986.*
- Normas técnicas sobre condiciones para homologación de grifería. (Orden 15/04/1985 del Ministerio de Industria y Energía).
- Especificaciones técnicas de soldaduras blandas estaño-plata y su homologación. (Real Decreto 2708/04/1985 del Ministerio de Industria y Energía).

CUBIERTAS

- Documento Básico CTE: "DB-HS Salubridad" .
- o *Exigencias básicas del CTE de salubridad (HS): Higiene, salud y protección del medio ambiente, contempla las exigencias relativas a: HS 1: Protección frente a la humedad.*
- Homologación de los productos bituminosos para impermeabilización de cubiertas en la edificación. (Orden de 11 de marzo de 1986 del Ministerio de Industria).

AISLAMIENTOS Y PROTECCIÓN

- Documento Básico "DB-HE Ahorro de Energía".
- o *Exigencias básicas del CTE de ahorro de energía (HE): contempla las exigencias relativas a: HE 1: Limitación de demanda energética; HE 2: Rendimiento de las instalaciones térmicas; HE 3: Eficiencia energética de las instalaciones de iluminación; HE 4: Contribución solar mínima de agua caliente sanitaria; HE 5: Contribución fotovoltaica mínima de energía*



eléctrica.

- o *La exigencia HE 2 se desarrolla actualmente en el vigente Reglamento de Instalaciones Térmicas en los Edificios, RITE, y su aplicación quedará definida en el proyecto del edificio.*
- Documento Básico "DB HR Protección frente al Ruido". Cuando no sea de aplicación este DB se considerará la Norma Básica de la Edificación NBE-CA-88 "Condiciones acústicas en los edificios".
- Especificaciones técnicas de poliestireno expandido para aislamiento térmico y su homologación. (Real Decreto 2709/1985 de 27 de diciembre del Ministerio de Industria y Energía).
Correcciones y modificaciones posteriores:
 - o *Corrección de errores de 5 junio 1986.*
 - o *Orden de 23 de marzo de 1999.*
- Especificaciones técnicas de productos de fibra de vidrio para aislamiento térmico y su homologación. (Real decreto 1637/1986 de 13 de junio del Ministerio de Industria y Energía).
 - o *Corrección errores: 27 de octubre de 1986.*
- Modificación por el que se declaran de obligado cumplimiento las especificaciones técnicas de productos de fibra de vidrio utilizados como aislantes térmicos y su homologación por el Ministerio de Industria y Energía. (Real decreto 113/2000 de 28 de enero del Ministerio de Industria y Energía).
- Régimen de protección contra la contaminación acústica contenidas en Ordenanzas Municipales y de la Comunidad Autónoma.

URBANIZACIÓN

- Actualización de determinados artículos del pliego de prescripciones técnicas generales para obras de carreteras y puentes relativos a explanaciones, drenajes y cimentaciones (Orden FOM/1382/2002, de 16 de mayo).
- Modificaciones posteriores:
 - o *Corrección de erratas de 25 de mayo de 2004.*
- Norma 6.1-IC: «Secciones de firme», de la Instrucción de carreteras (Orden FOM/3460/2003, de 28 de noviembre).
- Actualización de determinados artículos del pliego de prescripciones técnicas generales para obras de carreteras y puentes relativos a firmes y pavimentos (Orden FOM/891/2004, de 1 de marzo).
Modificaciones posteriores:
 - o *Corrección de erratas de 25 de mayo de 2004.*

NORMATIVA DE APLICACIÓN SOBRE LAS INSTALACIONES

- o Disposiciones y normas generales de aplicación
- o Redes de vertido y depuración
- o Suministro de agua potable en viviendas
- o Instalaciones de gas en viviendas
- o Instalaciones eléctricas
- o Aparatos a presión
- o Aparatos elevadores
- o Pararrayos
- o Climatización
- o Audiovisuales y antenas
- o Equipos e instalaciones de extinción de incendios

DISPOSICIONES Y NORMAS GENERALES DE APLICACIÓN

- Documento Básico CTE: "DB-HE Ahorro de Energía".
- Documento Básico "DB HR Protección frente al Ruido".
- Documento Básico CTE: "SI de seguridad en caso de incendio".

- Documento Básico CTE: "SU de seguridad de utilización".

REDES DE VERTIDO Y DEPURACIÓN

- Normas aplicables al tratamiento de aguas residuales urbanas. (Real Decreto-Ley 11/1995, de 28 de diciembre).
 - *Desarrollo. Real Decreto 509/1996 de 15 de marzo del Ministerio de Obras Públicas, Transporte y Medio Ambiente.*
- Normas de emisión, objetivos de calidad y métodos de medición de referencia relativos a determinadas sustancias nocivas o peligrosas contenidas en los vertidos de aguas residuales. (Orden de 12 de noviembre del Ministerio de Obras Públicas y Urbanismo).
 - *Corrección de 18/04/88.*
 - *Modificaciones. Orden de 13 de marzo de 1989.*
 - *Ampliación. Orden de 28 de junio de 1991.*
- Documento Básico CTE: "DB-HS Salubridad" .
 - *Exigencias básicas del CTE de salubridad (HS): HS 5: Evacuación de aguas.*
 - *Exigencias básicas del CTE de salubridad (HS): HS 2: Recogida y evacuación de residuos.*
- Normas complementarias de las autorizaciones de vertidos de las aguas residuales. (Orden de 23 de diciembre de 1986).

SUMINISTRO DE AGUA POTABLE EN VIVIENDAS

- Pliego de Prescripciones Técnicas Generales para Tuberías de Abastecimiento de agua. (Orden de 28 de julio 1974 del Ministerio de Obras Públicas y Urbanismo).
 - *Correcciones de 30 de octubre de 1974.*
- Documento Básico CTE: "DB-HS Salubridad".
 - *Exigencias básicas del CTE de salubridad (HS): Higiene, salud y protección del medio ambiente, contempla la exigencia relativas a: HS 4: Suministro de agua*
- Contadores de agua fría (Orden de 28 diciembre de 1988 del Ministerio de Obras Públicas y Urbanismo).
- Contadores de agua caliente (Orden de 30 de diciembre de 1988 del Ministerio de Obras Públicas y Urbanismo).
- Texto refundido de la ley de aguas (Real Decreto de 20 julio de 2001 del Ministerio de Medio Ambiente).
-
- Abastecimiento de aguas, diámetros y espesores mínimos de tubos de cobre para instalaciones interiores de suministro de agua. (Resolución de la Dirección General de Energía de 14 de febrero 1980).
- Normas técnicas sobre Griferías Sanitarias. Real Decreto 358/1985 del Ministerio de Industria y Energía de 23.01.1985.
Modificaciones posteriores:
 - *Real Decreto 2698 de 19 de diciembre 86*
 - *Ley 187 publicada el 3 enero de 87.*
- Especificaciones técnicas de los aparatos sanitarios cerámicos. (Orden de 23 de diciembre de 1986 del Ministerio de Industria y Energía).
- Especificaciones Técnicas de las soldaduras blandas de estaño/plata y su homologación por el Ministerio de Industria y Energía. (Real Decreto 27 de agosto 1985).
- Especificaciones Técnicas de los Tubos de Acero Soldado con diámetros nominales comprendidos entre 8 y 220 mm. (Real Decreto 27 de abril de 1985 de 27.12.1985).

INSTALACIONES DE GAS EN VIVIENDAS

- Se aprueban las Normas Básicas de Instalaciones de Gas en edificios habitados. (Orden de la presidencia del Gobierno de 29 de marzo 1974).

- Reglamento General del Servicio Público de Gases Combustibles Decreto del Ministerio de Industria 2913/1973, de 26.10.1973.
- Reglamento de Redes y Acometidas de Combustibles Gaseosos y sus Instrucciones Técnicas Complementarias. Orden del Ministerio de Industria 18.11.1971.
Modificaciones posteriores:
 - R.D.2387 publicado en el B.O.E. del 25/9/82.
 - R.D.2569 publicado en el B.O.E. del 15/10/82.
 - R.D.2570 publicado en el B.O.E. del 15/10/82.
 - R.D.2571 publicado en el B.O.E. del 15/10/82.
 - R.D.2578 publicado en el B.O.E. del 16/10/82.
 - R.D.2579 publicado en el B.O.E. del 16/10/82.
 - R.D.2595 publicado en el B.O.E. del 18/10/82.
 - R.D.2596 publicado en el B.O.E. del 18/10/82.
 - R.D.2613 publicado en el B.O.E. del 19/10/82.
 - R.D.2614 publicado en el B.O.E. del 19/10/82.
 - R.D.4100 publicado en el B.O.E. del 23/2/83.
 - Orden 26/10/83 publicada en el B.O.E. del 8/11/84.
Corrección de errores de 23 julio 1984.
 - R.D.1459 publicada en el B.O.E. el 24/8/85.
 - Orden del 9/03/94 publicada en el B.O.E del 21/3/94.
 - Orden 29/5/98 publicada en el B.O.E. del 11/6/98.
 - Orden del 6/7/84 publicada en el B.O.E. del 23/7/84.
- Reglamento sobre Instalaciones de Almacenamiento de Gases Licuados del petróleo (GLP) en Depósitos Fijos. (Orden del Ministerio de Industria y Energía de 29 de enero de 1986).
 - Corrección errores de 10 junio de 1986.
- Real Decreto 494/1988: Reglamento de aparatos que utilizan combustibles gaseosos, de 20 de mayo del Ministerio de Industria y Energía
Modificaciones posteriores:
 - Corrección errores de 21 julio de 1988
 - Orden 7/6/88 publicada en el B.O.E. del 20/6/88..
 - Orden 17/11/88 publicada en el B.O.E. del 29/11/88.
 - Orden 15/12/88 publicada en el B.O.E. del 27/12/88.
 - Orden 20/7/90 publicada en el B.O.E. del 8/8/90.
 - Orden 15/2/91 publicada en el B.O.E. del 26/2/91.
- Real Decreto 1428/1992: instrucciones técnicas aplicación de la directiva del Consejo de las Comunidades Europeas 90/42/CEE, sobre aparatos de gas, de 27 de noviembre del Ministerio de Industria, Comercio y Turismo.
 - Corrección de errores de 27 de enero 1993.
- Real Decreto 1853/1993: Reglamento de instalaciones de gas en locales destinados a especificaciones técnicas de usos domésticos, colectivos o comerciales, de 12 de octubre del Ministerio de la Presidencia.
 - Corrección errores de 8 de marzo de 1994.
- Instrucción sobre documentación y puesta en servicio de las instalaciones receptoras de gases combustibles, Orden de 17 de diciembre de -85, del Ministerio de Industria y Energía.
 - Corrección errores de 26 abril de 1986.
- Real Decreto 1562/1998: Depósitos de almacenamiento de líquidos petrolíferos, de 17 julio del Ministerio de Industria y Energía.
 - Corrección de Errores. B.O.E.: 20-NOV-98.
- Real Decreto 276/1995: Modificación del R.D.1428/1992 de aplicación de las Comunidades Europeas 92/42/CEE, sobre aparatos de gas, de 24 de febrero del Ministerio de Industria y Energía.
- Real Decreto 1428/1992: Aplicación de la directiva del consejo de las Comunidades Europeas 90\396\CEE, sobre rendimiento para las calderas nuevas de agua caliente alimentadas por combustibles líquidos o gaseosos, de 27 noviembre del Ministerio de Industria y Energía.
 - Corrección erratas BOE 5 de diciembre 1992.

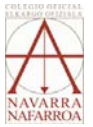

- o *Corrección erratas de 23 de enero 1993.*

INSTALACIONES ELÉCTRICAS

- Reglamento Electrotécnico para Baja Tensión y sus Instrucciones complementarias. (Real decreto 842/2002 de 2 de Agosto BOE 224 de 18 de Septiembre).
- Reglamento Técnico de Líneas Aéreas de Alta Tensión. (Decreto 3151/1968 del Ministerio de Transportes, Turismo y Comunicaciones de 28 de noviembre).
- Reglamento sobre Acometidas Eléctricas. (Real Decreto 2949/1982 de 15 de octubre).
- Reglamento sobre Condiciones Técnicas y Garantías de Seguridad en Centrales Eléctricas, Subestaciones y Centros de Transformación.
- Instrucciones Técnicas Complementarias que sean de aplicación.

APARATOS A PRESIÓN

- Reglamento de Aparatos a Presión e Instrucciones Técnicas Complementarias. (Real Decreto 1244/1979, de 04 de abril 1979 MIE-AP-4).
Modificaciones posteriores:
 - o *Corrección errores: 28 de junio 1979.*
 - o *R.D.507/1982 publicado en el B.O.E. el 12/03/1982 con modificaciones en los artº 6 y 7.*
 - o *Corrección errores: 24 de enero de 1991.*
 - o *R.D.1504/1990 publicado en el B.O.E. el 28/11/1990 con modificaciones en los artº 6.3; 9; 19; 20; 22.*
 - o *R.D.1495 publicado en el B.O.E. el 15/10/1991 con modificaciones recipientes a presión simples.*
 - o *Modificación del R.D. 1495/1991: R.D. 2486/94 de 23 de diciembre (publicado en el B.O.E. de 24/01/1995)*
 - o *R.D. 769/1999, de 7 de mayo, (publicado en el B.O.E. de 31/05/1999), por el que se dictan las disposiciones de aplicación de la Directiva del Parlamento Europeo y del Consejo 97/23/CE, relativa a los equipos de precisión.*
- Real Decreto 2115 publicado en el B.O.E. el 16/10/1998 vigente en la parte no regulada por este real decreto y en tanto no se oponga a lo establecido en el mismo o en el ADR.
- Instrucciones técnicas complementarias ITC-MIE-AP1.calderas, economizadores y otros aparatos. (Orden de 17 de marzo 1981 del Ministerio de Industria y Energía).
Modificaciones posteriores:
 - o *Corrección errores: 21 de mayo de 1981.*
 - o *Orden de 28 de marzo de 1985 del Ministerio de Industria y Energía.*
- ITC-MIE-AP2. Tuberías para fluidos relativos a calderas. (Orden de 6 de octubre de 1980 del Ministerio de Industria y Energía).
- Disposiciones de aplicación de la directiva 76/767/CEE sobre aparatos a presión. (Real Decreto 473/88 de 30 de marzo).
- Disposiciones de aplicación de la directiva 87/404/CEE, sobre recipientes a presión simples. Real Decreto 1495/1991 del Mº de Industria y Energía.
 - o *Corrección de errores: 25 de noviembre de 1991.*
 - o *Modificación: 23 de diciembre de 1994.*
- Instrucción Técnica Complementaria del Reglamento de Aparatos de presión referente a cartuchos de GLP. En la Orden del Ministerio de Industria y Energía con fecha de disposición 10/03/1998 y publicada en el B.O.E. el 28/4/1998.
- Modificación de la Instrucción Técnica Complementaria MIE-AP-5 del Reglamento de Aparatos a Presión sobre Extintores de Incendios (Orden del 26.10.1983 y Orden de 31.05.1982).
- Aparatos destinados a calentar o acumular agua caliente fabricados en serie (Orden de 31/05/85 de Ministerio de Industria y Energía).
 - o *Corrección de errores: 13/08/85.*

-
- Calderas de agua caliente (Orden de 31/05/85 de Ministerio de Industria y Energía).
- *Corrección de errores: 12/08/85.*

- Intercambiadores (Orden de 11/10/88 de Ministerio de Industria y Energía).

APARATOS ELEVADORES

- Orden ministerial de 30 de junio de 1966 por la que se aprueba el texto revisado del Reglamento de Aparatos de Elevación.
- Orden Ministerial de 30 de julio de 1974, por la que se determinan las condiciones que deben reunir los aparatos elevadores de propulsión hidráulicas y las normas para la aprobación de sus equipos impulsores.
- Orden de 20 de julio de 1976, por la que se modifica el Reglamento de Aparatos Elevadores, en sus artículos 10, 40, 54, 55, 56, 86.
- Orden de 23 de mayo de 1977, por la que se aprueba el Reglamento de Aparatos Elevadores para obras.
- Orden de 31 de marzo de 1981 por la que se fijan las condiciones técnicas mínimas exigibles a los ascensores y se dan normas para efectuar las revisiones generales periódicas de los mismos.
- Real Decreto 474/1988, de 30 de marzo, por el que se dictan las disposiciones de aplicación de la Directiva del Consejo de las Comunidades Europeas 84/528/CEE sobre aparatos elevadores y de manejo mecánico.
- Real Decreto 2291/1985, de 8 de noviembre, por el que se aprueba el Reglamento de Aparatos de Elevación y Manutención.
- Orden de 23 de septiembre de 1987, por la que se modifica la Instrucción Técnica Complementaria referente a normas de seguridad para la construcción e instalación de ascensores electromecánicos.
- Real Decreto 836/2003, de 27 de junio 2003, por la que se aprueba la Instrucción Complementaria MIE-AEM-2 del Reglamento de Aparatos de Elevación y Manutención referente a grúas-torre u otras aplicaciones.
- Orden de 26 de mayo de 1989, sobre Instrucción Técnica Complementaria Referente a carretillas Automotoras de Manutención.
- Orden de 12 de septiembre de 1991, por la que se modifica la Instrucción Técnica Complementaria MIE-AEM-1 del Reglamento de Aparatos de Elevación y Manutención.
- Resolución de 27 de abril de 1992, por la que se aprueban las prescripciones técnicas no previstas en la Instrucción Técnica Complementaria MIE-AEM1, del Reglamento de Aparatos de Elevación y Manutención.
- Resolución de 13 de julio de 1994, por la que se dictan instrucciones para la legalización y adecuación a la normativa vigente en materia de aparatos elevadores.
- Nuevo texto modificado y refundido de la Instrucción Técnica Complementaria MIE-AEM-4 del Reglamento de Aparatos de Elevación y Manutención referente a "grúas móviles autopropulsadas usadas."
 - *Real Decreto 837/2003 de 27 de junio de 2003.*
 - *BOE de 17 de junio de 2003.*
- Orden de 21 de noviembre de 1996, del Consejero de Industria, Agricultura y Pesca por la que se regula la instalación de indicadores de planta en los accesos a ascensores.
- Resolución de 3 de abril de 1997, por la que se autoriza la instalación de ascensores sin cuarto de máquinas.

- Real Decreto 1314/1997, de 1 de agosto, por el que se dictan las disposiciones de aplicación de la Directiva del Parlamento Europeo y del Consejo 95/16/CEE, sobre ascensores.
- Resolución de 10 de septiembre de 1998, por la cual se autoriza la instalación de ascensores con máquinas en foso.

PARARRAYOS

- Prohibición de pararrayos radioactivos. Real Decreto 1428/1986 de 13 junio.
- Documento Básico CTE: "DB-SU Seguridad de utilización".
 - *Exigencias básicas del CTE de Seguridad de utilización (SU) contempla la exigencia relativas a: SU 8: Seguridad frente al riesgo causado por la acción del rayo.*

VENTILACIÓN Y CLIMATIZACIÓN

- Documento Básico CTE: "DB-HS Salubridad" .
 - *Exigencias básicas del CTE de salubridad (HS): Higiene, salud y protección del medio ambiente, contempla las exigencias relativas a: HS 3: Calidad del aire interior.*
- Real Decreto 1751/1998, de 31 de julio, por el que aprueba el Reglamento de Instalaciones Técnicas en los Edificios (RITE) y sus Instrucciones Técnicas Complementarias (ITE) y se crea la Comisión Asesora para las Instalaciones Técnicas de los Edificios.
 - *R.D. 1218/2002, de 22 de noviembre..*
- Reglamento sobre utilización de Productos Petrolíferos para Calefacción y Otros Usos no Industriales y sus Instrucciones Complementarias. Orden del Ministerio de Industria de 21.06.1968. Modificaciones posteriores: R.D.2085 publicado en el B.O.E. el 27/01/1995.
- R.D.1427 publicado en el B.O.E. el 23/10/1997. Las modificaciones posteriores lo derogan excepto en lo que se opongan.
- Reglamento de Seguridad para Plantas e Instalaciones Frigoríficas y sus Instrucciones Técnicas Complementarias. Real Decreto 3099/1977 de 08.09.1977.
- Reglamento de Homologación de Quemadores para Combustibles Líquidos e Instalaciones Fijas.
- Orden del Ministerio de Industria 10.12.1975. Modificaciones posteriores: R.D.2584 publicado en el B.O.E. el 03/11/1981 (art 2,7 a 8. R.D.1275 publicado en el B.O.E. el 05/07/1984 (artº 2 excepto apartado 9). R.D.1143 publicado en el B.O.E. el 17/06/1986 (artº 2 excepto apartado 9, artº 7).
- Real Decreto 3089/1992: Normas técnicas de radiadores convectores de calefacción por fluidos y su homologación de 15 de octubre del Ministerio de Industria y Energía.
- Normas Técnicas de tipos de radiadores y convectores de calefacción por medio de fluidos y su homologación por el Ministerio de Industria y Energía. Orden del Ministerio de Ciencia y Tecnología de 21.06.2000.
- Real Decreto 363/1984: Complemento de las normas técnicas para homologación de radiadores, de 22 de febrero del Ministerio de Industria y Energía.
- Real Decreto 2532/1985: Especificaciones técnicas de chimeneas modulares metálicas y su homologación, de 18 de diciembre, del Ministerio de Industria y Energía.
- Real Decreto 2643/1985: Especificaciones técnicas de equipos frigoríficos y bombas de calor y su homologación, de 18 de diciembre, del Ministerio de Industria y Energía.
 - *Corrección de errores 14/02/1986.*
 - *Modificación de 28/05/1987.*
- Real Decreto 891/1980: Especificaciones de colectores solares y su homologación, de 14 de abril, del Ministerio de Industria y Energía.
 - *Corrección de errores 14/02/1986.*
 - *Modificación de 28/05/1987.*



- Normas para determinación del rendimiento de calderas de potencia nominal superior a 100 kW, Orden de 8 de abril de 1983, del Ministerio de Industria y Energía.
 - o *Modificación. Orden 8/11/1985.*
- Real Decreto 1428/1992: Aplicación de la Directiva del Consejo de las Comunidades Europeas 90/396/CEE sobre rendimiento para las calderas nuevas de agua caliente alimentadas por combustibles líquidos o gaseosos, de 27 de noviembre, del Ministerio de Industria Comercio y Turismo.
 - o *Corrección de erratas. 23/01/1993.*

AUDIOVISUALES Y ANTENAS

- Infraestructuras comunes en los edificios para el acceso a los servicios de telecomunicación, Ley 1/1998 de la Jefatura del Estado, 27 de febrero.
 - o *Disposiciones transitorias y derogatorias R.R. 401/2003 y Orden 1296/2003.*
- Reglamento de las infraestructuras comunes de telecomunicaciones en los edificios, Real Decreto-Ley 279/1999, de 22 de febrero.
- Ley 32/2003: General de Telecomunicaciones de la Jefatura del Estado, 3 de noviembre de 2003.
- Ley 12/97 de Telecomunicaciones por cable de la Jefatura del Estado, de 24 de abril.
- Real Decreto 136/97 de Telecomunicaciones por satélite, de 31 de enero.
 - o *Corrección de errores de 14 de febrero de 1997.*
- Real Decreto 401/2003: Reglamento regulador de las infraestructuras comunes de telecomunicaciones para el acceso a los servicios de telecomunicación en el interior de los edificios y de la actividad de instalación de equipos y sistemas de telecomunicaciones, de 4 de abril.
 - o *Desarrollado en la Orden CTE/1296/2003 de 14 de mayo.*

EQUIPOS E INSTALACIONES DE EXTINCIÓN DE INCENDIOS

- Documento Básico CTE: "SI Seguridad en caso de incendio " .
 - o *Exigencias básicas del CTE de Seguridad en caso de incendio (HS): contempla las exigencias relativas a: SI 4: Instalaciones de protección contra incendios; SI 5: Intervención de bomberos.*
- Orden de 31 de mayo de 1982: ITC-MIE-APS. Extintores de incendio.
 - o *Modificaciones: Orden de 26/10/83.*
 - o *Modificaciones: Orden de 31/05/85.*
- Real Decreto 1942/1993: Reglamento de instalaciones de protección contra incendios, de 5 de noviembre.
 - o *Normas de desarrollo: Orden de 16 de abril de 1998.*
- Real Decreto 2267/2004: Reglamento de Seguridad Contra Incendios en los Establecimientos Industriales; Ministerio de Industrial, Turismo y Comercio, 3 de diciembre, BOE 16/12/2004.

II.- ECONÓMICAS

- 2.1. El coste de la programación del control de la calidad será a cargo del promotor quien contratará con un laboratorio acreditado u oficialmente reconocido, previamente aceptado por la dirección facultativa, en las áreas correspondientes. El laboratorio deberá remitir copias de las actas de ensayos al Promotor, al Arquitecto y al Aparejador o Arquitecto Técnico.
- 2.2. Cuando por resultados que impliquen rechazo se tengan que realizar contraensayos y resultaran negativos, el coste de estos ensayos y las posibles consecuencias económicas que de aquí se deriven se repercutirá al constructor. Igualmente cuando sean necesarios ensayos de información o pruebas de servicios complementarias.

- 2.3. Serán a cargo del constructor los medios materiales, humanos y medios auxiliares necesarios para la conservación de muestras o la realización de ensayos "in situ", como pruebas de servicio complementarias.
- 2.4. Si durante el proceso de control algún material resultase rechazado, y parte o todo de este material estuviera colocado en obra, el coste de las demoliciones, refuerzos, reparaciones o de las medidas adoptadas, en su caso, por la dirección facultativa correrán a cargo del constructor sin perjuicio de que éste derive responsabilidades al fabricante del producto en cuestión.

III.- FACULTATIVAS Y LEGALES

Es obligación y responsabilidad del promotor-propietario la realización por su cuenta de los ensayos y pruebas relativos a materiales y unidades de obra ejecutadas que resulten previstos en el Proyecto de Ejecución de las obras, el Programa de Control de Calidad y Libro de Control de Calidad de la Edificación, o que se determinen en el transcurso de la construcción por parte de los técnicos integrantes de la Dirección Facultativa. A tal efecto, deberá contratar los ensayos y pruebas requeridos con laboratorios acreditados en esta Comunidad Autónoma.

Es obligación del constructor prever -en conjunción con la propiedad de las obras y en los tiempos establecidos para ejecución de las mismas- los plazos y medios para el muestreo y recepción de materiales, y en su caso, de los ensayos y pruebas preceptivos según las direcciones del Proyecto de Ejecución, Programa de Control de Calidad y Libro de Control de Calidad de la Edificación o que se establezcan por órdenes de la Dirección Facultativa, facilitando la labor a desarrollar con los medios existentes en la obra. Así mismo deberá facilitar al Director del Control copia de los documentos de recepción de los materiales.

El rechazo de materiales o unidades de obra sometidos a control de calidad, no podrá ser causa justificativa de retraso o incumplimiento de plazos convenidos para la ejecución de los distintos capítulos de obra, ni de incremento en los costos que sobrevengan por nuevos materiales o partidas de obra que hayan de rehacerse.

Los Técnicos integrantes de la Dirección Facultativa serán responsables en el ámbito de su respectiva competencia del control de calidad de las obras, sin perjuicio de lo cual, aquéllos ensayos y pruebas que no se lleven a cabo por causas que no les sean imputables, serán responsabilidad exclusiva del promotor y/o constructor que con su conducta haya dado lugar a la omisión de la diligencia debida.

La dirección del control de calidad que desarrolla el Arquitecto Técnico o Aparejador se consignará a través de los impresos del Libro de Control de Calidad de la Edificación.

El Arquitecto Técnico Director de las obras viene obligado a dejar constancia documental a través del Libro de Ordenes, y en su caso redactando el correspondiente Proyecto modificado, de cualquier variación que se introduzca en el Proyecto de Ejecución de las obras, debiendo hacer entrega a la Propiedad, constructor y Arquitecto Técnico de las obras de la documentación que justifique las modificaciones introducidas, quedando exonerado de toda responsabilidad el Arquitecto Técnico a quien -en su debido tiempo- no se le diera conocimiento de los cambios operados a fin de adecuar a los mismos su cometido profesional.



ALBERTO MATEO LÓPEZ
Arquitecto Técnico

ALBERTO MATEO LÓPEZ - ARQUITECTO TÉCNICO

7. ESTUDIO DE GESTION DE RESIDUOS.

El Real Decreto 105/2008 por el que se regula la producción y gestión de los residuos de construcción y demolición, en vigor desde febrero de 2008 cita textualmente entre las obligaciones:

Incluir en el proyecto de ejecución de la obra un estudio de gestión de residuos de construcción y demolición, que contendrá como mínimo:

1º- Una estimación de la cantidad, expresada en toneladas y en metros cúbicos, de los residuos de construcción y demolición que se generarán en la obra, codificados con arreglo a la lista europea de residuos publicada por Orden MAM/304/2002, de 8 de febrero, por la que se publican las operaciones de valorización y eliminación de residuos y la lista europea de residuos, o norma que la sustituya.

En nuestro caso tenemos:

LER 17.01.03 Materiales cerámicos = 1,00 M³

LER 17.08.02 Placas de yeso laminado = 4,00 M³

2º- Las medidas para la prevención de residuos en la obra objeto del proyecto.

	No se prevé operación de prevención alguna
X	Estudio de racionalización y planificación de compra y almacenamiento de materiales
X	Realización de demolición selectiva
X	Utilización de elementos prefabricados de gran formato (paneles prefabricados, losas alveolares...)
X	Las medidas de elementos de pequeño formato (ladrillos, baldosas, bloques...) serán múltiplos del módulo de la pieza, para así no perder material en los recortes;
	Se sustituirán ladrillos cerámicos por hormigón armado o por piezas de mayor tamaño.
X	Se utilizarán técnicas constructivas "en seco".
X	Se utilizarán materiales "no peligrosos" (Ej. pinturas al agua, material de aislamiento sin fibras irritantes o CFC.).
	Se realizarán modificaciones de proyecto para favorecer la compensación de tierras o la reutilización de las mismas.
X	Se utilizarán materiales con "certificados ambientales" (Ej. tarimas o tablas de encofrado con sello PEFC o FSC).
X	Se utilizarán áridos reciclados (Ej., para subbases, zahorras...), PVC reciclado ó mobiliario urbano de material reciclado....
X	Se reducirán los residuos de envases mediante prácticas como solicitud de materiales con envases retornables al proveedor o reutilización de envases contaminados o recepción de materiales con elementos de gran volumen o a granel normalmente servidos con envases.
	Otros (indicar)

3º- Las operaciones de reutilización, valoración o eliminación a que se destinarán los residuos que se generarán en la obra.

Se deberán reutilizar todos los materiales posibles para reducir al máximo la generación de residuos.

Los residuos que se produzcan se cargarán en su contenedor correspondiente separados según sus códigos y se contratará a un gestor autorizado para gestione dichos residuos.

	Operación prevista	Destino previsto ¹
	No se prevé operación de reutilización alguna	
	Reutilización de tierras procedentes de la excavación	
	Reutilización de residuos minerales o pétreos en áridos reciclados o en urbanización	
X	Reutilización de materiales cerámicos (Ej: ladrillo cv de fachada)	
	Reutilización de materiales no pétreos: madera, vidrio,...	
	Reutilización de materiales metálicos	
	Otros (indicar)	

Previsión de operaciones de valoración "in situ" de los residuos generados.

	No se prevé operación alguna de valoración "in situ"
X	Utilización principal como combustible o como otro medio de generar energía
X	Recuperación o regeneración de disolventes
X	Reciclado o recuperación de sustancias orgánicas que utilizan no disolventes
X	Reciclado y recuperación de metales o compuestos metálicos
X	Reciclado o recuperación de otras materias inorgánicas
X	Regeneración de ácidos y bases
X	Tratamiento de suelos, para una mejora ecológica de los mismos.
X	Acumulación de residuos para su tratamiento según el Anexo II.B de la Decisión Comisión 96/350/CE.
	Otros (indicar)

Destino previsto para los residuos no reutilizables ni valorables "in situ"ⁱⁱ.

RCD: Naturaleza no pétreo	Tratamiento	Destino
Mezclas Bituminosas distintas a las del código 17 03 01	Reciclado	Planta de Reciclaje RCD
Madera	Reciclado	Gestor autorizado RNPs
Metales: cobre, bronce, latón, hierro, acero,..., mezclados o sin mezclar	Reciclado	Gestor autorizado Residuos No Peligrosos
Papel, plástico, vidrio	Reciclado	Gestor autorizado RNPs
Yeso		Gestor autorizado RNPs
RCD: Naturaleza pétreo		
Residuos pétreos triturados distintos del código 01 04 07		Planta de Reciclaje RCD
Residuos de arena, arcilla, hormigón,...	Reciclado	Planta de Reciclaje RCD
Ladrillos, tejas y materiales cerámicos	Reciclado	Planta de Reciclaje RCD
RCDs mezclados distintos de los códigos 17 09 01, 02 y 03	Reciclado	Planta de Reciclaje RCD
RCD: Potencialmente peligrosos y otros		
Mezcla de materiales con sustancias peligrosas ó contaminados	Depósito Seguridad	Gestor autorizado de Residuos Peligrosos (RPs)
Materiales de aislamiento que contienen Amianto	Depósito Seguridad	
Residuos de construcción y demolición que contienen Mercurio	Depósito Seguridad	Gestor autorizado RPs
Residuos de construcción y demolición que contienen PCB's	Depósito Seguridad	
Otros residuos de construcción y demolición que contienen SP's	Depósito Seguridad	
Materiales de aislamiento distintos de los 17 06 01 y 17 06 03	Reciclado	Gestor autorizado RNPs
Tierras y piedras que contienen sustancias peligrosas		Gestor autorizado RPs
Aceites usados (minerales no clorados de motor..)	Tratamiento/Depósito	
Tubos fluorescentes	Tratamiento/Depósito	
Pilas alcalinas, salinas y pilas botón	Tratamiento/Depósito	
Envases vacíos de plástico o metal contaminados	Tratamiento/Depósito	
Sobrantes de pintura, de barnices, disolventes,...	Tratamiento/Depósito	
Baterías de plomo	Tratamiento/Depósito	

4º- Las medidas para la separación de los residuos en obra, en particular, para el cumplimiento por parte del poseedor de los residuos, de la obligación establecida en el apartado 5 del artículo 5.

Como el volumen de residuos producido no supera los límites establecidos por el apartado 5 del artículo 5, se encomendará la tarea de separación de los residuos al gestor autorizado que se contrate para gestionar los residuos de la obra.

	Eliminación previa de elementos desmontables y/o peligrosos.
	Derribo separativo/ Segregación en obra nueva (ej: pétreos, madera, metales, plásticos+cartón+envases, orgánicos, peligrosos).
	Derribo integral o recogida de escombros en obra nueva "todo mezclado", y posterior tratamiento en planta

	Separación in situ de RCDs marcados en el art. 5.5. que superen en la estimación inicial las cantidades limitantes.
	Idem. aunque no superen en la estimación inicial las cantidades limitantes.
	Separación por agente externo de los RCDs marcados en el art. 5.5. que superen en la estimación inicial las cantidades limitantes.
	Idem. aunque no superen en la estimación inicial las cantidades limitantes.
	Se separarán in situ/agente externo otras fracciones de RCDs no marcadas en el artículo 5.5.
	Otros (indicar)

5º- Los planos de las instalaciones previstas para el almacenamiento, manejo, separación y, en su caso, otras operaciones de gestión de los residuos de construcción y demolición dentro de la obra.

Por el escaso volumen de la obra y por lo tanto de los residuos que se van a generar en ella, no se necesita ningún tipo de instalación específica para la separación de los residuos porque esa tarea se le va a contratar a un gestor autorizado que se llevará los residuos a través de contenedores.

	Bajantes de escombros
X	Acopios y/o contenedores de los distintos tipos de RCDs (tierras, pétreos, maderas, plásticos, metales, vidrios, cartones.....).
	Zonas o contenedor para lavado de canaletas/cubetos de hormigón.
X	Almacenamiento de residuos y productos tóxicos potencialmente peligrosos.
X	Contenedores para residuos urbanos.
	Ubicación de planta móvil de reciclaje "in situ".
	Ubicación de materiales reciclados como áridos, materiales cerámicos o tierras a reutilizar
	Otros (indicar)

6º- Las prescripciones del pliego de prescripciones técnicas particulares del proyecto, en relación con el almacenamiento, manejo, separación y, en su caso, otras operaciones de gestión de los residuos de construcción y demolición dentro de la obra.

	Actuaciones previas en derribos: se realizará el apeo, apuntalamiento,... de las partes ó elementos peligrosos, tanto en la propia obra como en los edificios colindantes. Como norma general, se actuará retirando los elementos contaminantes y/o peligrosos tan pronto como sea posible, así como los elementos a conservar o valiosos (cerámicos, mármoles.....). Seguidamente se actuará desmontando aquellas partes accesibles de las instalaciones, carpintería, y demás elementos que lo permitan. Por último, se procederá derribando el resto.
	El depósito temporal de los escombros, se realizará bien en sacos industriales iguales o inferiores a 1 metro cúbico, contenedores metálicos específicos con la ubicación y condicionado que establezcan las ordenanzas municipales. Dicho depósito en acopios, también deberá estar en lugares debidamente señalizados y segregados del resto de residuos.
	El depósito temporal para RCDs valorizables (maderas, plásticos, chatarra...), que se realice en contenedores o en acopios, se deberá señalar y segregar del resto de residuos de un modo adecuado.
	El responsable de la obra a la que presta servicio el contenedor adoptará las medidas necesarias para evitar el depósito de residuos ajenos a la misma. Los contenedores permanecerán cerrados o cubiertos, al menos, fuera del horario de trabajo, para evitar el depósito de residuos ajenos a las obras a la que prestan servicio.
	En el equipo de obra se establecerán los medios humanos, técnicos y procedimientos de separación para cada tipo de RCD.
	Se deberán atender los criterios municipales establecidos (ordenanzas, condicionados de la licencia de obras), especialmente si obligan a la separación en origen de determinadas materias objeto de reciclaje o deposición. En este último caso se deberá asegurar por parte del contratista realizar una evaluación económica de las condiciones en las que es viable esta operación. Y también, considerar las posibilidades reales de llevarla a cabo: que la obra o construcción lo permita y que se disponga de plantas de reciclaje/gestores adecuados. La Dirección de Obras será la responsable última de la decisión a tomar y su justificación ante las autoridades locales o autonómicas pertinentes.
	Se deberá asegurar en la contratación de la gestión de los RCDs, que el destino final (Planta de Reciclaje, Vertedero, Cantera, Incineradora, Centro de Reciclaje de Plásticos/Madera) sean centros autorizados. Así mismo se deberá contratar sólo transportistas o gestores autorizados e inscritos en los registros correspondientes. Se realizará un estricto control documental, de modo que los transportistas y gestores de RCDs deberán aportar los vales de cada retirada y entrega en destino final. Para aquellos RCDs (tierras, pétreos...) que sean reutilizados en otras obras o proyectos de restauración, se deberá aportar evidencia documental del destino final.
	La gestión (tanto documental como operativa) de los residuos peligrosos que se hallen en una obra de derribo o se generen en una obra de nueva planta se regirá conforme a la legislación nacional vigente, la legislación autonómica y los requisitos de las ordenanzas locales.
	Asimismo los residuos de carácter urbano generados en las obras (restos de comidas, envases, lodos de fosas

	sépticas...), serán gestionados acorde con los preceptos marcados por la legislación y autoridad municipales.
	Los restos de lavado de canaletas/cubas de hormigón, serán tratados como residuos "escombro".
	Se evitará en todo momento la contaminación con productos tóxicos o peligrosos de los plásticos y restos de madera para su adecuada segregación, así como la contaminación de los acopios o contenedores de escombros con componentes peligrosos.
	Las tierras superficiales que puedan tener un uso posterior para jardinería o recuperación de suelos degradados, será retirada y almacenada durante el menor tiempo posible, en caballones de altura no superior a 2 metros. Se evitará la humedad excesiva, la manipulación, y la contaminación con otros materiales.
	Ante la detección de un suelo como potencialmente contaminado se deberá dar aviso a la autoridades ambientales pertinentes, y seguir las instrucciones descritas en el Real Decreto 9/2005.
	Otros (indicar)

7º- Una valoración del coste previsto de la gestión de los residuos de construcción y demolición que formará parte del presupuesto del proyecto en capítulo independiente

Tipo de RCD	Estimación RCD en M³	Estimación RCD en Tn	Coste gestión en €/Tn <i>planta, vertedero, gestor autorizado...</i>	Importe €
LER 17.01.03 MATERIALES CERÁMICOS	3,00	5,40	35	189,00
LER 17.08.02 PLACAS DE YESO LAMINADO	8,00	12,80	47,75	611,00
TOTAL				800,00 €

b) En obras de demolición, rehabilitación, reparación o reforma, hacer un inventario de los residuos peligrosos que se generarán, que deberá incluirse en el estudio de gestión a que se refiere la letra a) del apartado 1, así como prever su retirada selectiva, con el fin de evitar la mezcla entre ellos o con otros residuos no peligrosos, y asegurar su envío a gestores autorizados de residuos peligrosos.

En principio no se prevé la utilización de residuos peligrosos, pero si se llegarán a utilizar se deberán tratar como tal y separarse del resto de residuos para que los gestione un gestor autorizado de residuos peligrosos.

RCD: Potencialmente peligrosos	Cód. LER.	
Mezcla de hormigón, ladrillos, tejas y materiales cerámicos con sustancias peligrosas (SP's)	17 01 06	
Madera, vidrio o plástico con sustancias peligrosas o contaminadas por ellas	17 02 04	
Mezclas Bituminosas que contienen alquitrán de hulla	17 03 01	
Residuos Metálicos contaminados con sustancias peligrosas	17 04 09	
Materiales de Aislamiento que contienen Amianto	17 06 01	
Otros materiales de aislamiento que contienen sustancias peligrosas	17 06 03	
Materiales de Construcción a partir de Yeso contaminados con SP's	17 08 01	
Otros residuos de construcción y demolición que contienen SP's	17 09 03	
Tierras y piedras que contienen sustancias peligrosas	17 05 03	
Absorbentes contaminados (trapos...)	15 02 02	
Aceites usados (minerales no clorados de motor..)	13 02 05	
Tubos fluorescentes	20 01 21	
Pilas alcalinas y salinas	16 06 04	
Envases vacíos de metal ó plástico contaminados	15 01 10	
Sobrantes de pintura ó barnices	08 01 11	
Sobrantes de disolventes no halogenados	14 06 03	
Sobrantes de desencofrantes	07 07 01	
RCDs mezclados distintos de los códigos 17 09 01, 02 y 03	17 09 04	

- 1 Se optará por: Propia obra ó externo, escribiendo en este último caso la dirección.
- 1 La columna de "destino" es predefinida como mejor opción ambiental. En el caso de que sea distinta la realidad se deberá especificar (no todas las provincias dispondrán de Plantas de Reciclaje de Rcds por ejemplo).

Además de todo lo anterior, se deberá cumplir el Decreto Foral 23/2011, de 28 de Marzo, por el que se regula la producción y gestión de los residuos de construcción y demolición en el ámbito territorial de la comunidad Foral de Navarra.



ALBERTO MATEO LÓPEZ
Arquitecto Técnico

ALBERTO MATEO LÓPEZ - ARQUITECTO TÉCNICO

8. LISTADO DE PLANOS.

01 – SITUACIÓN Y EMPLAZAMIENTO

02 – ESTADO ACTUAL.

03 – ESTADO REFORMADO.

Corella a 2 de Enero de 2022



ALBERTO MATEO LÓPEZ
Arquitecto Técnico

ALBERTO MATEO LÓPEZ - ARQUITECTO TÉCNICO

ANEXO I : FOTOGRAFÍAS



EXTERIOR EDIFICIO



INTERIOR DE EDIFICIO – ZONA DE ACTUACIÓN

PROYECTO DE EJECUCIÓN PARA ADECUACIÓN DE VESTUARIOS
EN ALMACÉN DE RESIDENCIA "HOGAR SAN JOSÉ" DE CORELLA
(NAVARRA)

PLIEGO DE CONDICIONES

Alberto Mateo López

Arquitecto Técnico

PLIEGO DE CLAUSULAS ADMINISTRATIVAS. **PLIEGO GENERAL**

- DISPOSICIONES GENERALES.
- DISPOSICIONES FACULTATIVAS
- DISPOSICIONES ECONÓMICAS

SUMARIO

A.- PLIEGO DE CLAUSULAS ADMINISTRATIVAS. PLIEGO GENERAL

- **CAPITULO I: DISPOSICIONES GENERALES**
Naturaleza y objeto del pliego general
Documentación del contrato de obra

- **CAPITULO II: DISPOSICIONES FACULTATIVAS**

EPÍGRAFE 1º: DELIMITACION GENERAL DE FUNCIONES TÉCNICAS

Delimitación de competencias
El Projectista
El Constructor
El Director de obra
El Director de la ejecución de la obra
Las entidades y los laboratorios de control de calidad de la edificación

EPÍGRAFE 2º: DE LAS OBLIGACIONES Y DERECHOS GENERALES DEL CONSTRUCTOR O CONTRATISTA

Verificación de los documentos del Proyecto
Plan de Seguridad y Salud
Proyecto de Control de Calidad
Oficina en la obra
Representación del Contratista. Jefe de Obra
Presencia del Constructor en la obra
Trabajos no estipulados expresamente
Interpretaciones, aclaraciones y modificaciones de los documentos del Proyecto
Reclamaciones contra las órdenes de la Dirección Facultativa
Recusación por el Contratista del personal nombrado por el Arquitecto Técnico.
Faltas de personal
Subcontratas

EPÍGRAFE 3º: RESPONSABILIDAD CIVIL DE LOS AGENTES QUE INTERVIENEN EN EL PROCESO DE LA EDIFICACIÓN

Daños materiales
Responsabilidad civil

EPÍGRAFE 4º: PRESCRIPCIONES GENERALES RELATIVAS A TRABAJOS, MATERIALES Y MEDIOS AUXILIARES

Caminos y accesos
Replanteo
Inicio de la obra. Ritmo de ejecución de los trabajos
Orden de los trabajos
Facilidades para otros Contratistas
Ampliación del Proyecto por causas imprevistas o de fuerza mayor
Prórroga por causa de fuerza mayor
Responsabilidad de la Dirección Facultativa en el retraso de la obra
Condiciones generales de ejecución de los trabajos
Documentación de obras ocultas
Trabajos defectuosos
Vicios ocultos
De los materiales y de los aparatos. Su procedencia
Presentación de muestras
Materiales no utilizables
Materiales y aparatos defectuosos
Gastos ocasionados por pruebas y ensayos
Limpieza de las obras
Obras sin prescripciones

EPÍGRAFE 5º: DE LAS RECEPCIONES DE EDIFICIOS Y OBRAS ANEJAS

Acta de recepción
De las recepciones provisionales
Documentación de seguimiento de obra
Documentación de control de obra
Certificado final de obra
Medición definitiva de los trabajos y liquidación provisional de la obra
Plazo de garantía
Conservación de las obras recibidas provisionalmente
De la recepción definitiva
Prórroga del plazo de garantía
De las recepciones de trabajos cuya contrata haya sido rescindida

- **CAPITULO III: DISPOSICIONES ECONÓMICAS**

EPIGRAFE 1.º

Principio general

EPIGRAFE 2.º

Fianzas

Fianza en subasta pública

Ejecución de trabajos con cargo a la fianza

Devolución de fianzas

Devolución de la fianza en el caso de efectuarse recepciones parciales

EPIGRAFE 3.º: DE LOS PRECIOS

Composición de los precios unitarios

Precios de contrata. Importe de contrata

Precios contradictorios

Reclamación de aumento de precios

Formas tradicionales de medir o de aplicar los precios

De la revisión de los precios contratados

Acopio de materiales

EPIGRAFE 4.º: OBRAS POR ADMINISTRACIÓN

Administración

Obras por Administración directa

Obras por Administración delegada o indirecta

Liquidación de obras por Administración

Abono al Constructor de las cuentas de Administración delegada

Normas para la adquisición de los materiales y aparatos

Del Constructor en el bajo rendimiento de los obreros

Responsabilidades del Constructor

EPIGRAFE 5.º: VALORACIÓN Y ABONO DE LOS TRABAJOS

Formas varias de abono de las obras

Relaciones valoradas y certificaciones

Mejoras de obras libremente ejecutadas

Abono de trabajos presupuestados con partida alzada

Abono de agotamientos y otros trabajos especiales no contratados

Pagos

Abono de trabajos ejecutados durante el plazo de garantía

EPIGRAFE 6.º: INDEMNIZACIONES MUTUAS

Indemnización por retraso del plazo de terminación de las obras

Demora de los pagos por parte del propietario

EPIGRAFE 7.º: VARIOS

Mejoras, aumentos y/o reducciones de obra

Unidades de obra defectuosas, pero aceptables

Seguro de las obras

Conservación de la obra

Uso por el Contratista de edificios o bienes del propietario

Pago de arbitrios

Garantías por daños materiales ocasionados por vicios y defectos de la construcción

CAPITULO I

DISPOSICIONES GENERALES

PLIEGO GENERAL

NATURALEZA Y OBJETO DEL PLIEGO GENERAL.

Artículo 1.- El presente Pliego General de Condiciones tiene carácter supletorio del Pliego de Condiciones particulares del Proyecto.

Ambos, como parte del proyecto arquitectónico tiene por finalidad regular la ejecución de las obras fijando los niveles técnicos y de calidad exigibles, precisando las intervenciones que corresponden, según el contrato y con arreglo a la legislación aplicable, al Promotor o dueño de la obra, al Contratista o constructor de la misma, sus técnicos y encargados, el Aparejador o Arquitecto Técnico y a los laboratorios y entidades de Control de Calidad, así como las relaciones entre todos ellos y sus correspondientes obligaciones en orden al cumplimiento del contrato de obra.

DOCUMENTACIÓN DEL CONTRATO DE OBRA.

Artículo 2- Integran el contrato los siguientes documentos relacionados por orden de prelación en cuanto al valor de sus especificaciones en caso de omisión o aparente contradicción:

- 1.º Las condiciones fijadas en el propio documento de contrato de empresa o arrendamiento de obra, si existiera.
- 2.º El Pliego de Condiciones particulares.
- 3.º El presente Pliego General de Condiciones.
- 4.º El resto de la documentación de Proyecto (memoria, planos, mediciones y presupuesto).

En las obras que lo requieran, también formarán parte el Estudio de Seguridad y Salud y el Proyecto de Control de Calidad de la Edificación.

Deberá incluir las condiciones y delimitación de los campos de actuación de laboratorios y entidades de Control de Calidad, si la obra lo requiriese.

Las órdenes e instrucciones de la Dirección facultativa de la obras se incorporan al Proyecto como interpretación, complemento o precisión de sus determinaciones.

En cada documento, las especificaciones literales prevalecen sobre las gráficas y en los planos, la cota prevalece sobre la medida a escala.

CAPITULO II DISPOSICIONES FACULTATIVAS PLIEGO GENERAL

EPIGRAFE 1.º DELIMITACION GENERAL DE FUNCIONES TÉCNICAS

DELIMITACIÓN DE FUNCIONES DE LOS AGENTES INTERVINIENTES

Artículo 3.- Ámbito de aplicación de la L.O.E.

La Ley de Ordenación de la Edificación es de aplicación al proceso de la edificación, entendiéndose por tal la acción y el resultado de construir un edificio de carácter permanente, público o privado, cuyo uso principal esté comprendido en los siguientes grupos:

- a) Administrativo, sanitario, religioso, residencial en todas sus formas, docente y cultural.
- b) Aeronáutico; agropecuario; de la energía; de la hidráulica; minero; de telecomunicaciones (referido a la ingeniería de las telecomunicaciones); del transporte terrestre, marítimo, fluvial y aéreo; forestal; industrial; naval; de la ingeniería de saneamiento e higiene, y accesorio a las obras de ingeniería y su explotación.
- c) Todas las demás edificaciones cuyos usos no estén expresamente relacionados en los grupos anteriores.

Cuando el proyecto a realizar tenga por objeto la construcción de edificios para los usos indicados en el grupo a) la titulación académica y profesional habilitante será la de arquitecto .

Cuando el proyecto a realizar tenga por objeto la construcción de edificios para los usos indicados en el grupo b) la titulación académica y profesional habilitante, con carácter general, será la de ingeniero, ingeniero técnico o arquitecto y vendrá determinada por las disposiciones legales vigentes para cada profesión, de acuerdo con sus respectivas especialidades y competencias específicas.

Cuando el proyecto a realizar tenga por objeto la construcción de edificios para los usos indicados en el grupo c) la titulación académica y profesional habilitante será la de arquitecto, arquitecto técnico, ingeniero o ingeniero técnico y vendrá determinada por las disposiciones legales vigentes para cada profesión, de acuerdo con sus especialidades y competencias específicas.

Este proyecto tiene por objeto la adecuación del almacén para vestuarios en la Residencia “Hogar San José” de Corella (Navarra). Las actuaciones que se contemplan como objeto del presente proyecto, además de no tener carácter de intervención total, no modifican la configuración arquitectónica, al no producirse con las mismas una variación esencial de la composición general exterior, la volumetría, o el conjunto del sistema estructural, ni cambiar los usos característicos de ninguna de las edificaciones existentes en el complejo.

Por todo lo anteriormente expuesto, el proyecto está considerado incluido en el grupo C, y por tanto, puede ser firmado por un Arquitecto Técnico.

EL PROMOTOR

Será Promotor cualquier persona, física o jurídica, pública o privada, que, individual o colectivamente decide, impulsa, programa o financia, con recursos propios o ajenos, las obras de edificación para sí o para su posterior enajenación, entrega o cesión a terceros bajo cualquier título.

Son obligaciones del promotor:

- a) Ostentar sobre el solar la titularidad de un derecho que le faculte para construir en él.
- b) Facilitar la documentación e información previa necesaria para la redacción del proyecto, así como autorizar al director de obra las posteriores modificaciones del mismo.
- c) Gestionar y obtener las preceptivas licencias y autorizaciones administrativas, así como suscribir el acta de recepción de la obra.
- d) Designará al Coordinador de Seguridad y Salud para el proyecto y la ejecución de la obra.
- e) Suscribir los seguros previstos en la Ley de Ordenación de la Edificación.
- f) Entregar al adquirente, en su caso, la documentación de obra ejecutada, o cualquier otro documento exigible por las Administraciones competentes.

EL PROYECTISTA

Artículo 4.- Son obligaciones del proyectista (art. 10 de la L.O.E.):

- a) Estar en posesión de la titulación académica y profesional habilitante de arquitecto técnico y cumplir las condiciones exigibles para el ejercicio de la profesión. En caso de personas jurídicas, designar al técnico redactor del proyecto que tenga la titulación profesional habilitante.
- b) Redactar el proyecto con sujeción a la normativa vigente y a lo que se haya establecido en el contrato y entregarlo, con los visados que en su caso fueran preceptivos.
- c) Acordar, en su caso, con el promotor la contratación de colaboraciones parciales.

EL CONSTRUCTOR

Artículo 5.- Son obligaciones del constructor (art. 11 de la L.O.E.):

- a) Ejecutar la obra con sujeción al proyecto, a la legislación aplicable y a las instrucciones del director de obra y del director de la ejecución de la obra, a fin de alcanzar la calidad exigida en el proyecto.
- b) Tener la titulación o capacitación profesional que habilita para el cumplimiento de las condiciones exigibles para actuar como constructor.
- c) Designar al jefe de obra que asumirá la representación técnica del constructor en la obra y que por su titulación o experiencia deberá tener la capacitación adecuada de acuerdo con las características y la complejidad de la obra.
- d) Asignar a la obra los medios humanos y materiales que su importancia requiera.
- e) Organizar los trabajos de construcción, redactando los planes de obra que se precisen y proyectando o autorizando las instalaciones provisionales y medios auxiliares de la obra.
- f) Elaborar el Plan de Seguridad y Salud de la obra en aplicación del Estudio correspondiente, y disponer, en todo caso, la ejecución de las medidas preventivas, velando por su cumplimiento y por la observancia de la normativa vigente en materia de Seguridad y Salud en el trabajo.
- g) Atender las indicaciones y cumplir las instrucciones del Coordinador en materia de seguridad y salud durante la ejecución

- de la obra, y en su caso de la dirección facultativa.
- h) Formalizar las subcontrataciones de determinadas partes o instalaciones de la obra dentro de los límites establecidos en el contrato.
 - i) Firmar el acta de replanteo o de comienzo y el acta de recepción de la obra.
 - j) Ordenar y dirigir la ejecución material con arreglo al proyecto, a las normas técnicas y a las reglas de la buena construcción. A tal efecto, ostenta la jefatura de todo el personal que intervenga en la obra y coordina las intervenciones de los subcontratistas.
 - k) Asegurar la idoneidad de todos y cada uno de los materiales y elementos constructivos que se utilicen, comprobando los preparados en obra y rechazando, por iniciativa propia o por prescripción del Aparejador o Arquitecto Técnico, los suministros o prefabricados que no cuenten con las garantías o documentos de idoneidad requeridos por las normas de aplicación.
 - l) Custodiar los Libros de órdenes y seguimiento de la obra, así como los de Seguridad y Salud y el del Control de Calidad, éstos si los hubiere, y dar el enterado a las anotaciones que en ellos se practiquen.
 - m) Facilitar al Aparejador o Arquitecto Técnico con antelación suficiente, los materiales precisos para el cumplimiento de su cometido.
 - n) Preparar las certificaciones parciales de obra y la propuesta de liquidación final.
 - o) Suscribir con el Promotor las actas de recepción provisional y definitiva.
 - p) Concertar los seguros de accidentes de trabajo y de daños a terceros durante la obra.
 - q) Facilitar al director de obra los datos necesarios para la elaboración de la documentación de la obra ejecutada.
 - r) Facilitar el acceso a la obra a los Laboratorios y Entidades de Control de Calidad contratados y debidamente homologados para el cometido de sus funciones.
 - s) Suscribir las garantías por daños materiales ocasionados por vicios y defectos de la construcción previstas en el Art. 19 de la L.O.E.

EL DIRECTOR DE OBRA

Artículo 6.- Corresponde al Director de Obra:

- a) Estar en posesión de la titulación académica y profesional habilitante de arquitecto técnico, y cumplir las condiciones exigibles para el ejercicio de la profesión.
- b) Verificar el replanteo y la adecuación de la cimentación y de la estructura proyectadas a las características geotécnicas del terreno.
- c) Dirigir la obra coordinándola con el Proyecto de Ejecución, facilitando su interpretación técnica, económica y estética.
- d) Asistir a las obras, cuantas veces lo requiera su naturaleza y complejidad, a fin de resolver las contingencias que se produzcan en la obra y consignar en el Libro de Órdenes y Asistencias las instrucciones precisas para la correcta interpretación del proyecto.
- e) Elaborar, a requerimiento del promotor o con su conformidad, eventuales modificaciones del proyecto, que vengan exigidas por la marcha de la obra siempre que las mismas se adapten a las disposiciones normativas contempladas y observadas en la redacción del proyecto.
- f) Coordinar, el programa de desarrollo de la obra y el Proyecto de Control de Calidad de la obra, con sujeción al Código Técnico de la Edificación y a las especificaciones del Proyecto.
- g) Comprobar, los resultados de los análisis e informes realizados por Laboratorios y/o Entidades de Control de Calidad.
- h) Coordinar la intervención en obra de otros técnicos que, en su caso, concurren a la dirección con función propia en aspectos de su especialidad.
- i) Dar conformidad a las certificaciones parciales de obra y la liquidación final.
- j) Suscribir el acta de replanteo o de comienzo de obra y el certificado final de obra, así como conformar las certificaciones parciales y la liquidación final de las unidades de obra ejecutadas, con los visados que en su caso fueran preceptivos.
- k) Asesorar al Promotor durante el proceso de construcción y especialmente en el acto de la recepción.
- l) Preparar con el Contratista, la documentación gráfica y escrita del proyecto definitivamente ejecutado para entregarlo al Promotor.
- m) A dicha documentación se adjuntará, al menos, el acta de recepción, la relación identificativa de los agentes que han intervenido durante el proceso de edificación, así como la relativa a las instrucciones de uso y mantenimiento del edificio y sus instalaciones, de conformidad con la normativa que le sea de aplicación. Esta documentación constituirá el Libro del Edificio, y será entregada a los usuarios finales del edificio.

EL DIRECTOR DE LA EJECUCIÓN DE LA OBRA

Artículo 7.- Corresponde al Aparejador o Arquitecto Técnico la dirección de la ejecución de la obra, que formando parte de la dirección facultativa, asume la función técnica de dirigir la ejecución material de la obra y de controlar cualitativa y cuantitativamente la construcción y la calidad de lo edificado. **(En el caso que nos ocupa el aparejador será dirección de obra, así como dirección de ejecución de obra)** Siendo sus funciones específicas:

- a) Estar en posesión de la titulación académica y profesional habilitante y cumplir las condiciones exigibles para el ejercicio de la profesión. En caso de personas jurídicas, designar al técnico director de la ejecución de la obra que tenga la titulación profesional habilitante.
- b) Redactar el documento de estudio y análisis del Proyecto para elaborar los programas de organización y de desarrollo de la obra.
- c) Planificar, a la vista del proyecto arquitectónico, del contrato y de la normativa técnica de aplicación, el control de calidad y económico de las obras.
- d) Redactar, cuando se le requiera, el estudio de los sistemas adecuados a los riesgos del trabajo en la realización de la obra y aprobar el Proyecto de Seguridad y Salud para la aplicación del mismo.
- e) Redactar, cuando se le requiera, el Proyecto de Control de Calidad de la Edificación, desarrollando lo especificado en el Proyecto de Ejecución.
- f) Efectuar el replanteo de la obra y preparar el acta correspondiente, suscribiéndola en unión del arquitecto técnico y del Constructor.
- g) Comprobar las instalaciones provisionales, medios auxiliares y medidas de Seguridad y Salud en el trabajo, controlando su correcta ejecución.
- h) Realizar o disponer las pruebas y ensayos de materiales, instalaciones y demás unidades de obra según las frecuencias de muestreo programadas en el Plan de Control, así como efectuar las demás comprobaciones que resulten necesarias para asegurar la calidad constructiva de acuerdo con el proyecto y la normativa técnica aplicable. De los resultados informará puntualmente al Constructor, impartiendo, en su caso, las órdenes oportunas; de no resolverse la contingencia adoptará las medidas que corresponda dando cuenta al Arquitecto técnico.
- i) Realizar las mediciones de obra ejecutada y dar conformidad, según las relaciones establecidas, a las certificaciones valoradas y a la liquidación final de la obra.
- j) Verificar la recepción en obra de los productos de construcción, ordenando la realización de ensayos y pruebas precisas.
- k) Dirigir la ejecución material de la obra comprobando los replanteos, los materiales, la correcta ejecución y disposición de los elementos constructivos y de las instalaciones, de acuerdo con el proyecto y con las instrucciones del director de obra.
- l) Consignar en el Libro de Órdenes y Asistencias las instrucciones precisas.
- m) Suscribir el acta de replanteo o de comienzo de obra y el certificado final de obra, así como elaborar y suscribir las certificaciones parciales y la liquidación final de las unidades de obra ejecutadas.

- n) Colaborar con los restantes agentes en la elaboración de la documentación de la obra ejecutada, aportando los resultados del control realizado.

EL COORDINADOR DE SEGURIDAD Y SALUD

El coordinador en materia de Seguridad y Salud durante la ejecución de la obra deberá desarrollar las siguientes funciones:

- a) Coordinar la aplicación de los principios generales de prevención y de seguridad.
- b) Coordinar las actividades de la obra para garantizar que los contratistas y, en su caso, los subcontratistas y los trabajadores autónomos apliquen de manera coherente y responsable los principios de la acción preventiva que se recogen en el artículo 15 de la Ley de Prevención de Riesgo Laborales durante la ejecución de la obra.
- c) Aprobar el plan de seguridad y salud elaborado por el contratista y, en su caso, las modificaciones introducidas en el mismo.
- d) Coordinar las acciones y funciones de control de la aplicación correcta de los métodos de trabajo.
- e) Adoptar las medidas necesarias para que sólo las personas autorizadas puedan acceder a la obra. La dirección facultativa asumirá esta función cuando no fuera necesaria la designación de coordinador.

LAS ENTIDADES Y LOS LABORATORIOS DE CONTROL DE CALIDAD DE LA EDIFICACIÓN

Artículo 8.- Las entidades de control de calidad de la edificación prestan asistencia técnica en la verificación de la calidad del proyecto, de los materiales y de la ejecución de la obra y sus instalaciones de acuerdo con el proyecto y la normativa aplicable.

Los laboratorios de ensayos para el control de calidad de la edificación prestan asistencia técnica, mediante la realización de ensayos o pruebas de servicio de los materiales, sistemas o instalaciones de una obra de edificación.

Son obligaciones de las entidades y de los laboratorios de control de calidad (art. 14 de la L.O.E.):

- a) Prestar asistencia técnica y entregar los resultados de su actividad al agente autor del encargo y, en todo caso, al director de la ejecución de las obras.
- b) Justificar la capacidad suficiente de medios materiales y humanos necesarios para realizar adecuadamente los trabajos contratados, en su caso, a través de la correspondiente acreditación oficial otorgada por las Comunidades Autónomas con competencia en la materia.

EPIGRAFE 2.º

DE LAS OBLIGACIONES Y DERECHOS GENERALES DEL CONSTRUCTOR O CONTRATISTA

VERIFICACIÓN DE LOS DOCUMENTOS DEL PROYECTO

Artículo 9.- Antes de dar comienzo a las obras, el Constructor consignará por escrito que la documentación aportada le resulta suficiente para la comprensión de la totalidad de la obra contratada, o en caso contrario, solicitará las aclaraciones pertinentes.

PLAN DE SEGURIDAD Y SALUD

Artículo 10.- El Constructor, a la vista del Proyecto de Ejecución conteniendo, en su caso, el Estudio de Seguridad y Salud o en su defecto el Estudio Básico de Seguridad y Salud, presentará el Plan de Seguridad y Salud de la obra a la aprobación del Coordinador en materia de Seguridad y Salud durante la obra o en su defecto a la dirección facultativa.

PLAN O PROGRAMA DE CONTROL DE CALIDAD

Artículo 11.- El Constructor tendrá a su disposición el Plan o Programa de Control de Calidad de la obra en el que se especificarán las características y requisitos que deberán cumplir los materiales y unidades de obra, y los criterios para la recepción de los productos, equipos y sistemas, según estén avalados o no por sellos marcas e calidad; ensayos, análisis y pruebas a realizar, determinación de lotes y otros parámetros definidos en el Proyecto por el Arquitecto técnico o documentación que lo complete.

OFICINA EN LA OBRA

Artículo 12.- El Constructor habilitará en la obra una oficina en la que existirá una mesa o tablero adecuado, en el que puedan extenderse y consultarse los planos. En dicha oficina tendrá siempre el Contratista a disposición de la Dirección Facultativa:

- El Proyecto de Ejecución completo, incluidos los complementos que en su caso redacte el Arquitecto técnico.
- La Licencia de Obras.
- El Libro de Ordenes y Asistencia.
- El Plan de Seguridad y Salud y su Libro de Incidencias, si hay para la obra.
- El Programa o Plan de Control de Calidad y su Libro de registro, si hay para la obra.
- El Reglamento y Ordenanza de Seguridad y Salud en el Trabajo.
- La documentación de los seguros suscritos por el Constructor.

Dispondrá además el Constructor una oficina para la Dirección facultativa, convenientemente acondicionada para que en ella se pueda trabajar con normalidad a cualquier hora de la jornada.

REPRESENTACIÓN DEL CONTRATISTA. JEFE DE OBRA

Artículo 13.- El Constructor viene obligado a comunicar a la propiedad la persona designada como delegado suyo en la obra, que tendrá el carácter de Jefe de Obra de la misma, con dedicación plena y con facultades para representarle y adoptar en todo momento cuantas decisiones competan a la contrata.

Serán sus funciones las del Constructor según se especifica en el artículo 5.

Cuando la importancia de las obras lo requiera y así se consigne en el Pliego de "Condiciones particulares de índole facultativa", el Delegado del Contratista será un facultativo de grado superior o grado medio, según los casos.

El Pliego de Condiciones particulares determinará el personal facultativo o especialista que el Constructor se obligue a mantener en la obra como mínimo, y el tiempo de dedicación comprometido.

El incumplimiento de esta obligación o, en general, la falta de cualificación suficiente por parte del personal según la naturaleza de los trabajos, facultará al Arquitecto técnico para ordenar la paralización de las obras sin derecho a reclamación alguna, hasta que se subsane la deficiencia.

PRESENCIA DEL CONSTRUCTOR EN LA OBRA

Artículo 14.- El Jefe de Obra, por sí o por medio de sus técnicos, o encargados estará presente durante la jornada legal de trabajo y acompañará al Aparejador o Arquitecto Técnico, en las visitas que hagan a las obras, poniéndose a su disposición para la práctica de los reconocimientos que se consideren necesarios y suministrándoles los datos precisos para la comprobación de mediciones y liquidaciones.

TRABAJOS NO ESTIPULADOS EXPRESAMENTE

Artículo 15.- Es obligación de la contrata el ejecutar cuando sea necesario para la buena construcción y aspecto de las obras, aun cuando no se halle expresamente determinado en los Documentos de Proyecto, siempre que, sin separarse de su

espíritu y recta interpretación, lo disponga el Arquitecto técnico dentro de los límites de posibilidades que los presupuestos habiliten para cada unidad de obra y tipo de ejecución.

En defecto de especificación en el Pliego de Condiciones Particulares, se entenderá que requiere reformado de proyecto con consentimiento expreso de la propiedad, Promotor, toda variación que suponga incremento de precios de alguna unidad de obra en más del 20 por 100 ó del total del presupuesto en más de un 10 por 100.

INTERPRETACIONES, ACLARACIONES Y MODIFICACIONES DE LOS DOCUMENTOS DEL PROYECTO

Artículo 16.- El Constructor podrá requerir del Aparejador o Arquitecto Técnico, las instrucciones o aclaraciones que se precisen para la correcta interpretación y ejecución de lo proyectado.

Cuando se trate de aclarar, interpretar o modificar preceptos de los Pliegos de Condiciones o indicaciones de los planos o croquis, las órdenes e instrucciones correspondientes se comunicarán precisamente por escrito al Constructor, estando éste obligado a su vez a devolver los originales o las copias suscribiendo con su firma el enterado, que figurará al pie de todas las órdenes, avisos o instrucciones que reciba del Aparejador o Arquitecto Técnico.

Cualquier reclamación que en contra de las disposiciones tomadas por éstos crea oportuno hacer el Constructor, habrá de dirigirla, dentro precisamente del plazo de tres días, a quién la hubiere dictado, el cual dará al Constructor el correspondiente recibo, si éste lo solicitase.

RECLAMACIONES CONTRA LAS ORDENES DE LA DIRECCION FACULTATIVA

Artículo 17.- Las reclamaciones que el Contratista quiera hacer contra las órdenes o instrucciones demandadas de la Dirección Facultativa, sólo podrá presentarlas, a través del Arquitecto técnico, ante la Propiedad, si son de orden económico y de acuerdo con las condiciones estipuladas en los Pliegos de Condiciones correspondientes.

Contra disposiciones de orden técnico del Aparejador o Arquitecto Técnico, no se admitirá reclamación alguna, pudiendo el Contratista salvar su responsabilidad, si lo estima oportuno, mediante exposición razonada dirigida al Arquitecto técnico, el cual podrá limitar su contestación al acuse de recibo, que en todo caso será obligatorio para este tipo de reclamaciones.

RECUSACIÓN POR EL CONTRATISTA DEL PERSONAL NOMBRADO POR EL TÉCNICO

Artículo 18.- El Constructor no podrá recusar a los Aparejadores o personal encargado por éstos de la vigilancia de las obras, ni pedir que por parte de la propiedad se designen otros facultativos para los reconocimientos y mediciones.

Cuando se crea perjudicado por la labor de éstos procederá de acuerdo con lo estipulado en el artículo precedente, pero sin que por esta causa puedan interrumpirse ni perturbarse la marcha de los trabajos.

FALTAS DEL PERSONAL

Artículo 19.- El Arquitecto técnico, en supuestos de desobediencia a sus instrucciones, manifiesta incompetencia o negligencia grave que comprometan o perturben la marcha de los trabajos, podrá requerir al Contratista para que aparte de la obra a los dependientes u operarios causantes de la perturbación.

SUBCONTRATAS

Artículo 20.- El Contratista podrá subcontratar capítulos o unidades de obra a otros contratistas e industriales, con sujeción en su caso, a lo estipulado en el Pliego de Condiciones Particulares y sin perjuicio de sus obligaciones como Contratista general de la obra.

EPIGRAFE 3.º

RESPONSABILIDAD CIVIL DE LOS AGENTES QUE INTERVIENEN EN EL PROCESO DE LA EDIFICACIÓN

DAÑOS MATERIALES

Artículo 21.- Las personas físicas o jurídicas que intervienen en el proceso de la edificación responderán frente a los propietarios y los terceros adquirentes de los edificios o partes de los mismos, en el caso de que sean objeto de división, de los siguientes daños materiales ocasionados en el edificio dentro de los plazos indicados, contados desde la fecha de recepción de la obra, sin reservas o desde la subsanación de éstas:

- Durante diez años, de los daños materiales causados en el edificio por vicios o defectos que afecten a la cimentación, los soportes, las vigas, los forjados, los muros de carga u otros elementos estructurales, y que comprometan directamente la resistencia mecánica y la estabilidad del edificio.
- Durante tres años, de los daños materiales causados en el edificio por vicios o defectos de los elementos constructivos o de las instalaciones que ocasionen el incumplimiento de los requisitos de habitabilidad del art. 3 de la L.O.E.

El constructor también responderá de los daños materiales por vicios o defectos de ejecución que afecten a elementos de terminación o acabado de las obras dentro del plazo de un año.

RESPONSABILIDAD CIVIL

Artículo 22.- La responsabilidad civil será exigible en forma **personal e individualizada**, tanto por actos u omisiones de propios, como por actos u omisiones de personas por las que se deba responder.

No obstante, cuando pudiera individualizarse la causa de los daños materiales o quedase debidamente probada la concurrencia de culpas sin que pudiera precisarse el grado de intervención de cada agente en el daño producido, la responsabilidad se exigirá solidariamente. En todo caso, el promotor responderá solidariamente con los demás agentes intervinientes ante los posibles adquirentes de los daños materiales en el edificio ocasionados por vicios o defectos de construcción.

Sin perjuicio de las medidas de intervención administrativas que en cada caso procedan, la responsabilidad del promotor que se establece en la Ley de Ordenación de la Edificación se extenderá a las personas físicas o jurídicas que, a tenor del contrato o de su intervención decisoria en la promoción, actúen como tales promotores bajo la forma de promotor o gestor de cooperativas o de comunidades de propietarios u otras figuras análogas.

Cuando el proyecto haya sido contratado conjuntamente con más de un proyectista, los mismos responderán solidariamente.

Los proyectistas que contraten los cálculos, estudios, dictámenes o informes de otros profesionales, serán directamente responsables de los daños que puedan derivarse de su insuficiencia, incorrección o inexactitud, sin perjuicio de la repetición que pudieran ejercer contra sus autores.

El constructor responderá directamente de los daños materiales causados en el edificio por vicios o defectos derivados de la impericia, falta de capacidad profesional o técnica, negligencia o incumplimiento de las obligaciones atribuidas al jefe de obra y demás personas físicas o jurídicas que de él dependan.

Cuando el constructor subcontrate con otras personas físicas o jurídicas la ejecución de determinadas partes o instalaciones de la obra, será directamente responsable de los daños materiales por vicios o defectos de su ejecución, sin perjuicio de la repetición a que hubiere lugar.

El director de obra que suscriba el certificado final de obra serán responsables de la veracidad y exactitud de dicho documento.

Quien acepte la dirección de una obra cuyo proyecto no haya elaborado él mismo, asumirá las responsabilidades derivadas de las omisiones, deficiencias o imperfecciones del proyecto, sin perjuicio de la repetición que pudiere corresponderle frente al proyectista.

Cuando la dirección de obra se contrate de manera conjunta a más de un técnico, los mismos responderán solidariamente sin perjuicio de la distribución que entre ellos corresponda.

Las responsabilidades por daños no serán exigibles a los agentes que intervengan en el proceso de la edificación, si se prueba que aquellos fueron ocasionados por caso fortuito, fuerza mayor, acto de tercero o por el propio perjudicado por el daño.

Las responsabilidades a que se refiere este artículo se entienden sin perjuicio de las que alcanzan al vendedor de los edificios o partes edificadas frente al comprador conforme al contrato de compraventa suscrito entre ellos, a los artículos 1.484 y siguientes del Código Civil y demás legislación aplicable a la compraventa

EPÍGRAFE 4.º

PRESCRIPCIONES GENERALES RELATIVAS A TRABAJOS, MATERIALES Y MEDIOS AUXILIARES

CAMINOS Y ACCESOS

Artículo 23.- El Constructor dispondrá por su cuenta los accesos a la obra, el cerramiento o vallado de ésta y su mantenimiento durante la ejecución de la obra. El Aparejador o Arquitecto Técnico podrá exigir su modificación o mejora.

REPLANTEO

Artículo 24.- El Constructor iniciará las obras con el replanteo de las mismas en el terreno, señalando las referencias principales que mantendrá como base de ulteriores replanteos parciales. Dichos trabajos se considerará a cargo del Contratista e incluidos en su oferta.

El Constructor someterá el replanteo a la aprobación del Aparejador o Arquitecto Técnico y una vez esto haya dado su conformidad preparará un acta acompañada de un plano que deberá ser aprobada por el Arquitecto Técnico, siendo responsabilidad del Constructor la omisión de este trámite.

INICIO DE LA OBRA. RITMO DE EJECUCIÓN DE LOS TRABAJOS

Artículo 25.- El Constructor dará comienzo a las obras en el plazo marcado en el Pliego de Condiciones Particulares, desarrollándolas en la forma necesaria para que dentro de los periodos parciales en aquél señalados queden ejecutados los trabajos correspondientes y, en consecuencia, la ejecución total se lleve a efecto dentro del plazo exigido en el Contrato.

Obligatoriamente y por escrito, deberá el Contratista dar cuenta al Aparejador o Arquitecto Técnico del comienzo de los trabajos al menos con tres días de antelación.

ORDEN DE LOS TRABAJOS

Artículo 26.- En general, la determinación del orden de los trabajos es facultad de la contrata, salvo aquellos casos en que, por circunstancias de orden técnico, estime conveniente su variación la Dirección Facultativa.

FACILIDADES PARA OTROS CONTRATISTAS

Artículo 27.- De acuerdo con lo que requiera la Dirección Facultativa, el Contratista General deberá dar todas las facilidades razonables para la realización de los trabajos que le sean encomendados a todos los demás Contratistas que intervengan en la obra. Ello sin perjuicio de las compensaciones económicas a que haya lugar entre Contratistas por utilización de medios auxiliares o suministros de energía u otros conceptos.

En caso de litigio, ambos Contratistas estarán a lo que resuelva la Dirección Facultativa.

AMPLIACIÓN DEL PROYECTO POR CAUSAS IMPREVISTAS O DE FUERZA MAYOR

Artículo 28.- Cuando sea preciso por motivo imprevisto o por cualquier accidente, ampliar el Proyecto, no se interrumpirán los trabajos, continuándose según las instrucciones dadas por el Arquitecto Técnico en tanto se formula o se tramita el Proyecto Reformado.

El Constructor está obligado a realizar con su personal y sus materiales cuanto la Dirección de las obras disponga para apeos, apuntalamientos, derribos, recalzos o cualquier otra obra de carácter urgente, anticipando de momento este servicio, cuyo importe le será consignado en un presupuesto adicional o abonado directamente, de acuerdo con lo que se convenga.

PRÓRROGA POR CAUSA DE FUERZA MAYOR

Artículo 29.- Si por causa de fuerza mayor o independiente de la voluntad del Constructor, éste no pudiese comenzar las obras, o tuviese que suspenderlas, o no le fuera posible terminarlas en los plazos prefijados, se le otorgará una prórroga proporcionada para el cumplimiento de la contrata, previo informe favorable del Arquitecto Técnico. Para ello, el Constructor expondrá, en escrito dirigido al Arquitecto Técnico, la causa que impide la ejecución o la marcha de los trabajos y el retraso que por ello se originaría en los plazos acordados, razonando debidamente la prórroga que por dicha causa solicita.

RESPONSABILIDAD DE LA DIRECCIÓN FACULTATIVA EN EL RETRASO DE LA OBRA

Artículo 30.- El Contratista no podrá excusarse de no haber cumplido los plazos de obras estipulados, alegando como causa la carencia de planos u órdenes de la Dirección Facultativa, a excepción del caso en que habiéndolo solicitado por escrito no se le hubiesen proporcionado.

CONDICIONES GENERALES DE EJECUCIÓN DE LOS TRABAJOS

Artículo 31.- Todos los trabajos se ejecutarán con estricta sujeción al Proyecto, a las modificaciones del mismo que previamente hayan sido aprobadas y a las órdenes e instrucciones que bajo su responsabilidad y por escrito entreguen el Aparejador o Arquitecto Técnico al Constructor, dentro de las limitaciones presupuestarias y de conformidad con lo especificado en el artículo 15.

DOCUMENTACIÓN DE OBRAS OCULTAS

Artículo 32.- De todos los trabajos y unidades de obra que hayan de quedar ocultos a la terminación del edificio, se levantarán los planos precisos para que queden perfectamente definidos; estos documentos se extenderán por duplicado, entregándose: uno, al Aparejado o Arquitecto Técnico; y, el segundo, al Contratista, firmados todos ellos por los tres. Dichos planos, que deberán ir suficientemente acotados, se considerarán documentos indispensables e irrecusables para efectuar las mediciones.

TRABAJOS DEFECTUOSOS

Artículo 33.- El Constructor debe emplear los materiales que cumplan las condiciones exigidas en las "Condiciones generales y particulares de índole Técnica" del Pliego de Condiciones y realizará todos y cada uno de los trabajos contratados de acuerdo con lo especificado también en dicho documento.

Por ello, y hasta que tenga lugar la recepción definitiva del edificio, es responsable de la ejecución de los trabajos que ha contratado y de las faltas y defectos que en éstos puedan existir por su mala ejecución o por la deficiente calidad de los materiales empleados o aparatos colocados, sin que le exonere de responsabilidad el control que compete al Aparejador o Arquitecto Técnico, ni tampoco el hecho de que estos trabajos hayan sido valorados en las certificaciones parciales de obra, que siempre se entenderán extendidas y abonadas a buena cuenta.

Como consecuencia de lo anteriormente expresado, cuando el Aparejador o Arquitecto Técnico advierta vicios o defectos en los trabajos ejecutados, o que los materiales empleados o los aparatos colocados no reúnen las condiciones preceptuadas, ya sea en el curso de la ejecución de los trabajos, o finalizados éstos, y antes de verificarse la recepción definitiva de la obra, podrá disponer que las partes defectuosas sean demolidas y reconstruidas de acuerdo con lo contratado, y todo ello a expensas de la contrata. Si ésta no estimase justa la decisión y se negase a la demolición y reconstrucción ordenadas, se planteará la cuestión ante el Arquitecto Técnico de la obra, quien resolverá.

VICIOS OCULTOS

Artículo 34.- Si el Aparejador o Arquitecto Técnico tuviese fundadas razones para creer en la existencia de vicios ocultos de construcción en las obras ejecutadas, ordenará efectuar en cualquier tiempo, y antes de la recepción definitiva, los ensayos, destructivos o no, que crea necesarios para reconocer los trabajos que suponga defectuosos.

Los gastos que se ocasionen serán de cuenta del Constructor, siempre que los vicios existan realmente, en caso contrario serán a cargo de la Propiedad.

DE LOS MATERIALES Y DE LOS APARATOS. SU PROCEDENCIA

Artículo 35.- El Constructor tiene libertad de proveerse de los materiales y aparatos de todas clases en los puntos que le parezca conveniente, excepto en los casos en que el Pliego Particular de Condiciones Técnicas preceptúe una procedencia determinada.

Obligatoriamente, y antes de proceder a su empleo o acopio, el Constructor deberá presentar al Aparejador o Arquitecto Técnico una lista completa de los materiales y aparatos que vaya a utilizar en la que se especifiquen todas las indicaciones sobre marcas, calidades, procedencia e idoneidad de cada uno de ellos.

PRESENTACIÓN DE MUESTRAS

Artículo 36.- A petición del Arquitecto Técnico, el Constructor le presentará las muestras de los materiales siempre con la antelación prevista en el Calendario de la Obra.

MATERIALES NO UTILIZABLES

Artículo 37.- El Constructor, a su costa, transportará y colocará, agrupándolos ordenadamente y en el lugar adecuado, los materiales procedentes de las excavaciones, derribos, etc., que no sean utilizables en la obra.

Se retirarán de ésta o se llevarán al vertedero, cuando así estuviese establecido en el Pliego de Condiciones Particulares vigente en la obra.

Si no se hubiese preceptuado nada sobre el particular, se retirarán de ella cuando así lo ordene el Aparejador o Arquitecto Técnico, pero acordando previamente con el Constructor su justa tasación, teniendo en cuenta el valor de dichos materiales y los gastos de su transporte.

MATERIALES Y APARATOS DEFECTUOSOS

Artículo 38.- Cuando los materiales, elementos de instalaciones o aparatos no fuesen de la calidad prescrita en este Pliego, o no tuvieran la preparación en él exigida o, en fin, cuando la falta de prescripciones formales de aquél, se reconociera o demostrara que no eran adecuados para su objeto, el Aparejador o Arquitecto Técnico, dará orden al Constructor de sustituirlos por otros que satisfagan las condiciones o llenen el objeto a que se destinan.

Si a los quince (15) días de recibir el Constructor orden de que retire los materiales que no estén en condiciones, no ha sido cumplida, podrá hacerlo la Propiedad cargando los gastos a la contrata.

Si los materiales, elementos de instalaciones o aparatos fueran defectuosos, pero aceptables a juicio del Arquitecto, se recibirán pero con la rebaja del precio que aquél determine, a no ser que el Constructor prefiera sustituirlos por otros en condiciones.

GASTOS OCASIONADOS POR PRUEBAS Y ENSAYOS

Artículo 39.- Todos los gastos originados por las pruebas y ensayos de materiales o elementos que intervengan en la ejecución de las obras, serán de cuenta de la contrata.

Todo ensayo que no haya resultado satisfactorio o que no ofrezca las suficientes garantías podrá comenzarse de nuevo a cargo del mismo.

LIMPIEZA DE LAS OBRAS

Artículo 40.- Es obligación del Constructor mantener limpias las obras y sus alrededores, tanto de escombros como de materiales sobrantes, hacer desaparecer las instalaciones provisionales que no sean necesarias, así como adoptar las medidas y ejecutar todos los trabajos que sean necesarios para que la obra ofrezca buen aspecto.

OBRAS SIN PRESCRIPCIONES

Artículo 41.- En la ejecución de trabajos que entran en la construcción de las obras y para los cuales no existan prescripciones consignadas explícitamente en este Pliego ni en la restante documentación del Proyecto, el Constructor se atenderá, en primer término, a las instrucciones que dicte la Dirección Facultativa de las obras y, en segundo lugar, a las reglas y prácticas de la buena construcción.

EPIGRAFE 5.º

DE LAS RECEPCIONES DE EDIFICIOS Y OBRAS ANEJAS

ACTA DE RECEPCIÓN

Artículo 42.- La recepción de la obra es el acto por el cual el constructor una vez concluida ésta, hace entrega de la misma al promotor y es aceptada por éste. Podrá realizarse con o sin reservas y deberá abarcar la totalidad de la obra o fases completas y terminadas de la misma, cuando así se acuerde por las partes.

La recepción deberá consignarse en un acta firmada, al menos, por el promotor y el constructor, y en la misma se hará constar:

- a) Las partes que intervienen.
- b) La fecha del certificado final de la totalidad de la obra o de la fase completa y terminada de la misma.
- c) El coste final de la ejecución material de la obra.

- d) La declaración de la recepción de la obra con o sin reservas, especificando, en su caso, éstas de manera objetiva, y el plazo en que deberán quedar subsanados los defectos observados. Una vez subsanados los mismos, se hará constar en un acta aparte, suscrita por los firmantes de la recepción.
- e) Las garantías que, en su caso, se exijan al constructor para asegurar sus responsabilidades.
- f) Se adjuntará el certificado final de obra suscrito por el director de obra (arquitecto técnico).

El promotor podrá rechazar la recepción de la obra por considerar que la misma no está terminada o que no se adecua a las condiciones contractuales. En todo caso, el rechazo deberá ser motivado por escrito en el acta, en la que se fijará el nuevo plazo para efectuar la recepción.

Salvo pacto expreso en contrario, la recepción de la obra tendrá lugar dentro de los treinta días siguientes a la fecha de su terminación, acreditada en el certificado final de obra, plazo que se contará a partir de la notificación efectuada por escrito al promotor. La recepción se entenderá tácitamente producida si transcurridos treinta días desde la fecha indicada el promotor no hubiera puesto de manifiesto reservas o rechazo motivado por escrito.

DE LAS RECEPCIONES PROVISIONALES

Artículo 43.- Esta se realizará con la intervención de la Propiedad, del Constructor, del Aparejador o Arquitecto Técnico. Se convocará también a los restantes técnicos que, en su caso, hubiesen intervenido en la dirección con función propia en aspectos parciales o unidades especializadas.

Practicado un detenido reconocimiento de las obras, se extenderá un acta con tantos ejemplares como intervinientes y firmados por todos ellos. Desde esta fecha empezará a correr el plazo de garantía, si las obras se hallasen en estado de ser admitidas. Seguidamente, los Técnicos de la Dirección Facultativa extenderán el correspondiente Certificado de final de obra.

Cuando las obras no se hallen en estado de ser recibidas, se hará constar en el acta y se darán al Constructor las oportunas instrucciones para remediar los defectos observados, fijando un plazo para subsanarlos, expirado el cual, se efectuará un nuevo reconocimiento a fin de proceder a la recepción provisional de la obra.

Si el Constructor no hubiese cumplido, podrá declararse resuelto el contrato con pérdida de la fianza.

DOCUMENTACIÓN FINAL

Artículo 44.- El Arquitecto técnico, asistido por el Contratista y los técnicos que hubiesen intervenido en la obra, redactarán la documentación final de las obras, que se facilitará a la Propiedad. Dicha documentación se adjuntará, al acta de recepción, con la relación identificativa de los agentes que han intervenido durante el proceso de edificación, así como la relativa a las instrucciones de uso y mantenimiento del edificio y sus instalaciones, de conformidad con la normativa que le sea de aplicación. Esta documentación constituirá el Libro del Edificio, que ha de ser encargada por el promotor, será entregada a los usuarios finales del edificio. A su vez dicha documentación se divide en:

a.- DOCUMENTACIÓN DE SEGUIMIENTO DE OBRA

Dicha documentación según el Código Técnico de la Edificación se compone de:

- Libro de órdenes y asistencias de acuerdo con lo previsto en el Decreto 461/1971 de 11 de marzo.
 - Libro de incidencias en materia de seguridad y salud, según el Real Decreto 1627/1997 de 24 de octubre.
 - Proyecto con sus anejos y modificaciones debidamente autorizadas por el director de la obra.
 - Licencia de obras, de apertura del centro de trabajo y, en su caso, de otras autorizaciones administrativas.
- La documentación de seguimiento será depositada por el director de la obra en el COAAT correspondiente.

b.- DOCUMENTACIÓN DE CONTROL DE OBRA

Su contenido cuya recopilación es responsabilidad del director de ejecución de obra, se compone de:

- Documentación de control, que debe corresponder a lo establecido en el proyecto, más sus anejos y modificaciones.
- Documentación, instrucciones de uso y mantenimiento, así como garantías de los materiales y suministros que debe ser proporcionada por el constructor, siendo conveniente recordárselo fehacientemente.
- En su caso, documentación de calidad de las unidades de obra, preparada por el constructor y autorizada por el director de ejecución en su colegio profesional.

c.- CERTIFICADO FINAL DE OBRA.

Este se ajustará al modelo publicado en el Decreto 462/1971 de 11 de marzo, del Ministerio de Vivienda, en donde el director de la ejecución de la obra certificará haber dirigido la ejecución material de las obras y controlado cuantitativa y cualitativamente la construcción y la calidad de lo edificado de acuerdo con el proyecto, la documentación técnica que lo desarrolla y las normas de buena construcción.

El director de la obra certificará que la edificación ha sido realizada bajo su dirección, de conformidad con el proyecto objeto de la licencia y la documentación técnica que lo complementa, hallándose dispuesta para su adecuada utilización con arreglo a las instrucciones de uso y mantenimiento.

Al certificado final de obra se le unirán como anejos los siguientes documentos:

- Descripción de las modificaciones que, con la conformidad del promotor, se hubiesen introducido durante la obra haciendo constar su compatibilidad con las condiciones de la licencia.
- Relación de los controles realizados.

MEDICIÓN DEFINITIVA DE LOS TRABAJOS Y LIQUIDACIÓN PROVISIONAL DE LA OBRA

Artículo 45.- Recibidas provisionalmente las obras, se procederá inmediatamente por el Aparejador o Arquitecto Técnico a su medición definitiva, con precisa asistencia del Constructor o de su representante. Se extenderá la oportuna certificación por triplicado que, aprobada por el Arquitecto técnico con su firma, servirá para el abono por la Propiedad del saldo resultante salvo la cantidad retenida en concepto de fianza (según lo estipulado en el Art. 6 de la L.O.E.)

PLAZO DE GARANTÍA

Artículo 46.- El plazo de garantía deberá estipularse en el Pliego de Condiciones Particulares y en cualquier caso nunca deberá ser inferior a nueve meses (un año con Contratos de las Administraciones Públicas).

CONSERVACIÓN DE LAS OBRAS RECIBIDAS PROVISIONALMENTE

Artículo 47.- Los gastos de conservación durante el plazo de garantía comprendido entre las recepciones provisional y definitiva, correrán a cargo del Contratista.

Si el edificio fuese ocupado o utilizado antes de la recepción definitiva, la guardería, limpieza y reparaciones causadas por el uso correrán a cargo del propietario y las reparaciones por vicios de obra o por defectos en las instalaciones, serán a cargo de la contrata.

DE LA RECEPCIÓN DEFINITIVA

Artículo 48.- La recepción definitiva se verificará después de transcurrido el plazo de garantía en igual forma y con las mismas formalidades que la provisional, a partir de cuya fecha cesará la obligación del Constructor de reparar a su cargo aquellos desperfectos inherentes a la normal conservación de los edificios y quedarán sólo subsistentes todas las responsabilidades que pudieran alcanzarle por vicios de la construcción.

PRORROGA DEL PLAZO DE GARANTÍA

Artículo 49.- Si al proceder al reconocimiento para la recepción definitiva de la obra, no se encontrase ésta en las condiciones debidas, se aplazará dicha recepción definitiva y el Arquitecto técnico-Director marcará al Constructor los plazos y formas en que deberán realizarse las obras necesarias y, de no efectuarse dentro de aquellos, podrá resolverse el contrato con pérdida de la fianza.

DE LAS RECEPCIONES DE TRABAJOS CUYA CONTRATA HAYA SIDO RESCINDIDA

Artículo 50.- En el caso de resolución del contrato, el Contratista vendrá obligado a retirar, en el plazo que se fije en el Pliego de Condiciones Particulares, la maquinaria, medios auxiliares, instalaciones, etc., a resolver los subcontratos que tuviese concertados y a dejar la obra en condiciones de ser reanudada por otra empresa.

Las obras y trabajos terminados por completo se recibirán provisionalmente con los trámites establecidos en este Pliego de Condiciones. Transcurrido el plazo de garantía se recibirán definitivamente según lo dispuesto en este Pliego.

Para las obras y trabajos no determinados pero aceptables a juicio del Arquitecto técnico Director, se efectuará una sola y definitiva recepción.

CAPITULO III DISPOSICIONES ECONÓMICAS PLIEGO GENERAL

EPIGRAFE 1.º PRINCIPIO GENERAL

Artículo 51.- Todos los que intervienen en el proceso de construcción tienen derecho a percibir puntualmente las cantidades devengadas por su correcta actuación con arreglo a las condiciones contractualmente establecidas.

La propiedad, el contratista y, en su caso, los técnicos pueden exigirse recíprocamente las garantías adecuadas al cumplimiento puntual de sus obligaciones de pago.

EPIGRAFE 2.º FIANZAS

Artículo 52.- El contratista prestará fianza con arreglo a alguno de los siguientes procedimientos según se estipule:

- a) Depósito previo, en metálico, valores, o aval bancario, por importe entre el 4 por 100 y el 10 por 100 del precio total de contrata.
 - b) Mediante retención en las certificaciones parciales o pagos a cuenta en igual proporción.
- El porcentaje de aplicación para el depósito o la retención se fijará en el Pliego de Condiciones Particulares.

FIANZA EN SUBASTA PÚBLICA

Artículo 53.- En el caso de que la obra se adjudique por subasta pública, el depósito provisional para tomar parte en ella se especificará en el anuncio de la misma y su cuantía será de ordinario, y salvo estipulación distinta en el Pliego de Condiciones Particulares vigente en la obra, de un cuatro por ciento (4 por 100) como mínimo, del total del Presupuesto de contrata.

El Contratista a quien se haya adjudicado la ejecución de una obra o servicio para la misma, deberá depositar en el punto y plazo fijados en el anuncio de la subasta o el que se determine en el Pliego de Condiciones Particulares del Proyecto, la fianza definitiva que se señale y, en su defecto, su importe será el diez por cien (10 por 100) de la cantidad por la que se haga la adjudicación de las formas especificadas en el apartado anterior.

El plazo señalado en el párrafo anterior, y salvo condición expresa establecida en el Pliego de Condiciones particulares, no excederá de treinta días naturales a partir de la fecha en que se le comunique la adjudicación, y dentro de él deberá presentar el adjudicatario la carta de pago o recibo que acredite la constitución de la fianza a que se refiere el mismo párrafo.

La falta de cumplimiento de este requisito dará lugar a que se declare nula la adjudicación, y el adjudicatario perderá el depósito provisional que hubiese hecho para tomar parte en la subasta.

EJECUCIÓN DE TRABAJOS CON CARGO A LA FIANZA

Artículo 54.- Si el Contratista se negase a hacer por su cuenta los trabajos precisos para ultimar la obra en las condiciones contratadas, el Aparejador o Arquitecto Técnico Director de la Obra, en nombre y representación del propietario, los ordenará ejecutar a un tercero, o, podrá realizarlos directamente por administración, abonando su importe con la fianza depositada, sin perjuicio de las acciones a que tenga derecho el Propietario, en el caso de que el importe de la fianza no bastare para cubrir el importe de los gastos efectuados en las unidades de obra que no fuesen de recibo.

DEVOLUCIÓN DE FIANZAS

Artículo 55.- La fianza retenida será devuelta al Contratista en un plazo que no excederá de treinta (30) días una vez firmada el Acta de Recepción Definitiva de la obra. La propiedad podrá exigir que el Contratista le acredite la liquidación y finiquito de sus deudas causadas por la ejecución de la obra, tales como salarios, suministros, subcontratos...

DEVOLUCIÓN DE LA FIANZA EN EL CASO DE EFECTUARSE RECEPCIONES PARCIALES

Artículo 56.- Si la propiedad, con la conformidad del Aparejador o Arquitecto Técnico Director de la Obra, accediera a hacer recepciones parciales, tendrá derecho el Contratista a que se le devuelva la parte proporcional de la fianza.

EPIGRAFE 3.º DE LOS PRECIOS

COMPOSICIÓN DE LOS PRECIOS UNITARIOS

Artículo 57.- El cálculo de los precios de las distintas unidades de obra es el resultado de sumar los costes directos, los indirectos, los gastos generales y el beneficio industrial.

Se considerarán costes directos:

- a) La mano de obra, con sus pluses y cargas y seguros sociales, que interviene directamente en la ejecución de la unidad de obra.
- b) Los materiales, a los precios resultantes a pie de obra, que queden integrados en la unidad de que se trate o que sean necesarios para su ejecución.
- c) Los equipos y sistemas técnicos de seguridad e higiene para la prevención y protección de accidentes y enfermedades profesionales.
- d) Los gastos de personal, combustible, energía, etc., que tengan lugar por el accionamiento o funcionamiento de la maquinaria e instalaciones utilizadas en la ejecución de la unidad de obra.
- e) Los gastos de amortización y conservación de la maquinaria, instalaciones, sistemas y equipos anteriormente citados.

Se considerarán costes indirectos:

Los gastos de instalación de oficinas a pie de obra, comunicaciones edificación de almacenes, talleres, pabellones temporales para obreros, laboratorios, seguros, etc., los del personal técnico y administrativo adscrito exclusivamente a la obra y los imprevistos. Todos estos gastos, se cifrarán en un porcentaje de los costes directos.

Se considerarán gastos generales:

Los gastos generales de empresa, gastos financieros, cargas fiscales y tasas de la Administración, legalmente establecidas. Se cifrarán como un porcentaje de la suma de los costes directos e indirectos (en los contratos de obras de la Administración pública este porcentaje se establece entre un 13 por 100 y un 17 por 100).

Beneficio industrial:

El beneficio industrial del Contratista se establece en el 6 por 100 sobre la suma de las anteriores partidas en obras para la Administración.

Precio de ejecución material:

Se denominará Precio de Ejecución material el resultado obtenido por la suma de los anteriores conceptos a excepción del Beneficio Industrial.

Precio de Contrata:

El precio de Contrata es la suma de los costes directos, los Indirectos, los Gastos Generales y el Beneficio Industrial.

El IVA se aplica sobre esta suma (precio de contrata) pero no integra el precio.

PRECIOS DE CONTRATA. IMPORTE DE CONTRATA

Artículo 58.- En el caso de que los trabajos a realizar en un edificio u obra aneja cualquiera se contratasen a riesgo y ventura, se entiende por Precio de contrata el que importa el coste total de la unidad de obra, es decir, el precio de Ejecución material, más el tanto por ciento (%) sobre este último precio en concepto de Beneficio Industrial del Contratista. El beneficio se estima normalmente, en 6 por 100, salvo que en las Condiciones Particulares se establezca otro distinto.

PRECIOS CONTRADICTORIOS

Artículo 59.- Se producirán precios contradictorios sólo cuando la Propiedad por medio del Arquitecto decida introducir unidades o cambios de calidad en alguna de las previstas, o cuando sea necesario afrontar alguna circunstancia imprevista.

El Contratista estará obligado a efectuar los cambios.

A falta de acuerdo, el precio se resolverá contradictoriamente entre el Aparejador o Arquitecto Técnico Director de la Obra y el Contratista antes de comenzar la ejecución de los trabajos y en el plazo que determine el Pliego de Condiciones Particulares. Si subsiste la diferencia se acudirá, en primer lugar, al concepto más análogo dentro del cuadro de precios del proyecto, y en segundo lugar al banco de precios de uso más frecuente en la localidad.

Los contradictorios que hubiere se referirán siempre a los precios unitarios de la fecha del contrato.

RECLAMACIÓN DE AUMENTO DE PRECIOS

Artículo 60.- Si el Contratista, antes de la firma del contrato, no hubiese hecho la reclamación u observación oportuna, no podrá bajo ningún pretexto de error u omisión reclamar aumento de los precios fijados en el cuadro correspondiente del presupuesto que sirva de base para la ejecución de las obras.

FORMAS TRADICIONALES DE MEDIR O DE APLICAR LOS PRECIOS

Artículo 61.- En ningún caso podrá alegar el Contratista los usos y costumbres del país respecto de la aplicación de los precios o de la forma de medir las unidades de obras ejecutadas, se estará a lo previsto en primer lugar, al Pliego General de Condiciones Técnicas y en segundo lugar, al Pliego de Condiciones Particulares Técnicas.

DE LA REVISIÓN DE LOS PRECIOS CONTRATADOS

Artículo 62.- Contratándose las obras a riesgo y ventura, no se admitirá la revisión de los precios en tanto que el incremento no alcance, en la suma de las unidades que falten por realizar de acuerdo con el calendario, un montante superior al tres por 100 (3 por 100) del importe total del presupuesto de Contrato.

Caso de producirse variaciones en alza superiores a este porcentaje, se efectuará la correspondiente revisión de acuerdo con la fórmula establecida en el Pliego de Condiciones Particulares, percibiendo el Contratista la diferencia en más que resulte por la variación del IPC superior al 3 por 100.

No habrá revisión de precios de las unidades que puedan quedar fuera de los plazos fijados en el Calendario de la oferta.

ACOPIO DE MATERIALES

Artículo 63.- El Contratista queda obligado a ejecutar los acopios de materiales o aparatos de obra que la Propiedad ordene por escrito.

Los materiales acopiados, una vez abonados por el Propietario son, de la exclusiva propiedad de éste; de su guarda y conservación será responsable el Contratista.

EPIGRAFE 4.º
OBRAS POR ADMINISTRACIÓN

ADMINISTRACIÓN

Artículo 64.- Se denominan Obras por Administración aquellas en las que las gestiones que se precisan para su realización las lleva directamente el propietario, bien por si o por un representante suyo o bien por mediación de un constructor.

Las obras por administración se clasifican en las dos modalidades siguientes:

- a) Obras por administración directa
- b) Obras por administración delegada o indirecta

A) OBRAS POR ADMINISTRACIÓN DIRECTA

Artículo 65.- Se denominan "Obras por Administración directa" aquellas en las que el Propietario por sí o por mediación de un representante suyo, que puede ser el propio Aparejador o Arquitecto Técnico Director de la Obra, expresamente autorizado a estos efectos, lleve directamente las gestiones precisas para la ejecución de la obra, adquiriendo los materiales, contratando su transporte a la obra y, en suma interviniendo directamente en todas las operaciones precisas para que el personal y los obreros contratados por él puedan realizarla; en estas obras el constructor, si lo hubiese, o el encargado de su realización, es un mero dependiente del propietario, ya sea como empleado suyo o como autónomo contratado por él, que es quien reúne en sí, por tanto, la doble personalidad de propietario y Contratista.

OBRAS POR ADMINISTRACIÓN DELEGADA O INDIRECTA

Artículo 66.- Se entiende por "Obra por Administración delegada o indirecta" la que convienen un Propietario y un Constructor para que éste, por cuenta de aquél y como delegado suyo, realice las gestiones y los trabajos que se precisen y se convengan.

Son por tanto, características peculiares de las "Obras por Administración delegada o indirecta" las siguientes:

- a) Por parte del Propietario, la obligación de abonar directamente o por mediación del Constructor todos los gastos inherentes a la realización de los trabajos convenidos, reservándose el Propietario la facultad de poder ordenar, bien por sí o por medio del Aparejador o Arquitecto Técnico Director de la Obra en su representación, el orden y la marcha de los trabajos, la elección de los materiales y aparatos que en los trabajos han de emplearse y, en suma, todos los elementos que crea preciso para regular la realización de los trabajos convenidos.
- b) Por parte del Constructor, la obligación de llevar la gestión práctica de los trabajos, aportando sus conocimientos constructivos, los medios auxiliares precisos y, en suma, todo lo que, en armonía con su cometido, se requiera para la ejecución de los trabajos, percibiendo por ello del Propietario un tanto por ciento (%) prefijado sobre el importe total de los gastos efectuados y abonados por el Constructor.

LIQUIDACIÓN DE OBRAS POR ADMINISTRACIÓN

Artículo 67.- Para la liquidación de los trabajos que se ejecuten por administración delegada o indirecta, regirán las normas que a tales fines se establezcan en las "Condiciones particulares de índole económica" vigentes en la obra; a falta de ellas, las cuentas de administración las presentará el Constructor al Propietario, en relación valorada a la que deberá acompañarse y agrupados en el orden que se expresan los documentos siguientes todos ellos conformados por el Aparejador o Arquitecto Técnico:

- a) Las facturas originales de los materiales adquiridos para los trabajos y el documento adecuado que justifique el depósito o el empleo de dichos materiales en la obra.
- b) Las nóminas de los jornales abonados, ajustadas a lo establecido en la legislación vigente, especificando el número de horas trabajadas en la obra por los operarios de cada oficio y su categoría, acompañando a dichas nóminas una relación numérica de los encargados, capataces, jefes de equipo, oficiales y ayudantes de cada oficio, peones especializados y sueltos, listeros, guardas, etc., que hayan trabajado en la obra durante el plazo de tiempo a que correspondan las nóminas que se presentan.
- c) Las facturas originales de los transportes de materiales puestos en la obra o de retirada de escombros.
- d) Los recibos de licencias, impuestos y demás cargas inherentes a la obra que haya pagado o en cuya gestión haya intervenido el Constructor, ya que su abono es siempre de cuenta del Propietario.

A la suma de todos los gastos inherentes a la propia obra en cuya gestión o pago haya intervenido el Constructor se le aplicará, a falta de convenio especial, un quince por ciento (15 por 100), entendiéndose que en este porcentaje están incluidos los medios auxiliares y los de seguridad preventivos de accidentes, los Gastos Generales que al Constructor originen los trabajos por administración que realiza y el Beneficio Industrial del mismo.

ABONO AL CONSTRUCTOR DE LAS CUENTAS DE ADMINISTRACIÓN DELEGADA

Artículo 68.- Salvo pacto distinto, los abonos al Constructor de las cuentas de Administración delegada los realizará el Propietario mensualmente según las partes de trabajos realizados aprobados por el propietario o por su delegado representante.

Independientemente, el Aparejador o Arquitecto Técnico redactará, con igual periodicidad, la medición de la obra realizada, valorándola con arreglo al presupuesto aprobado. Estas valoraciones no tendrán efectos para los abonos al Constructor salvo que se hubiese pactado lo contrario contractualmente.

NORMAS PARA LA ADQUISICIÓN DE LOS MATERIALES Y APARATOS

Artículo 69.- No obstante las facultades que en estos trabajos por Administración delegada se reserva el Propietario para la adquisición de los materiales y aparatos, si al Constructor se le autoriza para gestionarlos y adquirirlos, deberá presentar al Propietario, o en su representación al Aparejador o Arquitecto Técnico Director de la Obra, los precios y las muestras de los materiales y aparatos ofrecidos, necesitando su previa aprobación antes de adquirirlos.

DEL CONSTRUCTOR EN EL BAJO RENDIMIENTO DE LOS OBREROS

Artículo 70.- Si de los partes mensuales de obra ejecutada que preceptivamente debe presentar el Constructor al Arquitecto Director, éste advirtiéndose que los rendimientos de la mano de obra, en todas o en algunas de las unidades de obra ejecutada, fuesen notoriamente inferiores a los rendimientos normales generalmente admitidos para unidades de obra iguales o similares, se lo notificará por escrito al Constructor, con el fin de que éste haga las gestiones precisas para aumentar la producción en la cuantía señalada por el Aparejador o Arquitecto Técnico Director de la Obra.

Si hecha esta notificación al Constructor, en los meses sucesivos, los rendimientos no llegasen a los normales, el Propietario queda facultado para resarcirse de la diferencia, rebajando su importe del quince por ciento (15 por 100) que por los conceptos antes expresados correspondería abonarle al Constructor en las liquidaciones quincenales que preceptivamente deben efectuarse. En caso de no llegar ambas partes a un acuerdo en cuanto a los rendimientos de la mano de obra, se someterá el caso a arbitraje.

RESPONSABILIDADES DEL CONSTRUCTOR

Artículo 71.- En los trabajos de "Obras por Administración delegada", el Constructor solo será responsable de los efectos constructivos que pudieran tener los trabajos o unidades por él ejecutadas y también de los accidentes o perjuicios que pudieran sobrevenir a los obreros o a terceras personas por no haber tomado las medidas precisas que en las disposiciones legales vigentes se establecen. En cambio, y salvo lo expresado en el artículo 70 precedente, no será responsable del mal resultado que pudiesen dar los materiales y aparatos elegidos con arreglo a las normas establecidas en dicho artículo.

En virtud de lo anteriormente consignado, el Constructor está obligado a reparar por su cuenta los trabajos defectuosos y a responder también de los accidentes o perjuicios expresados en el párrafo anterior.

EPIGRAFE 5.º

VALORACIÓN Y ABONO DE LOS TRABAJOS

Artículo 72.- Según la modalidad elegida para la contratación de las obras y salvo que en el Pliego Particular de Condiciones económicas se preceptúe otra cosa, el abono de los trabajos se efectuará así:

1. Tipo fijo o tanto alzado total. Se abonará la cifra previamente fijada como base de la adjudicación, disminuida en su caso en el importe de la baja efectuada por el adjudicatario.
2. Tipo fijo o tanto alzado por unidad de obra. Este precio por unidad de obra es invariable y se haya fijado de antemano, pudiendo variar solamente el número de unidades ejecutadas. Previa medición y aplicando al total de las diversas unidades de obra ejecutadas, del precio invariable estipulado de antemano para cada una de ellas, estipulado de antemano para cada una de ellas, se abonará al Contratista el importe de las comprendidas en los trabajos ejecutados y ultimados con arreglo y sujeción a los documentos que constituyen el Proyecto, los que servirán de base para la medición y valoración de las diversas unidades.
3. Tanto variable por unidad de obra. Según las condiciones en que se realice y los materiales diversos empleados en su ejecución de acuerdo con las Órdenes del Aparejador o Arquitecto Técnico Director de la Obra. Se abonará al Contratista en idénticas condiciones al caso anterior.
4. Por listas de jornales y recibos de materiales, autorizados en la forma que el presente "Pliego General de Condiciones económicas" determina.
5. Por horas de trabajo, ejecutado en las condiciones determinadas en el contrato.

RELACIONES VALORADAS Y CERTIFICACIONES

Artículo 73.- En cada una de las épocas o fechas que se fijen en el contrato o en los "Pliegos de Condiciones Particulares" que rijan en la obra, formará el Contratista una relación valorada de las obras ejecutadas durante los plazos previstos, según la medición que habrá practicado el Aparejador.

Lo ejecutado por el Contratista en las condiciones preestablecidas, se valorará aplicando al resultado de la medición general, cúbica, superficial, lineal, ponderada o numeral correspondiente para cada unidad de obra, los precios señalados en el presupuesto para cada una de ellas, teniendo presente además lo establecido en el presente "Pliego General de Condiciones económicas" respecto a mejoras o sustituciones de material y a las obras accesorias y especiales, etc.

Al Contratista, que podrá presenciar las mediciones necesarias para extender dicha relación se le facilitarán por el Aparejador los datos correspondientes de la relación valorada, acompañándolos de una nota de envío, al objeto de que, dentro del plazo de diez (10) días a partir de la fecha del recibo de dicha nota, pueda el Contratista examinarlos y devolverlos firmados con su conformidad o hacer, en caso contrario, las observaciones o reclamaciones que considere oportunas.

Dentro de los diez (10) días siguientes a su recibo, el Aparejador o Arquitecto Técnico Director de la Obra aceptará o rechazará las reclamaciones del Contratista si las hubiere, dando cuenta al mismo de su resolución, pudiendo éste, en el segundo caso, acudir ante el Propietario contra la resolución del Aparejador o Arquitecto Técnico Director de la Obra en la forma referida en los "Pliegos Generales de Condiciones Facultativas y Legales".

Tomando como base la relación valorada indicada en el párrafo anterior, expedirá el Aparejador o Arquitecto Técnico Director de la Obra la certificación de las obras ejecutadas. De su importe se deducirá el tanto por ciento que para la construcción de la fianza se haya preestablecido.

El material acopiado a pie de obra por indicación expresa y por escrito del Propietario, podrá certificarse hasta el noventa por ciento (90 por 100) de su importe, a los precios que figuren en los documentos del Proyecto, sin afectarlos del tanto por ciento de contrata.

Las certificaciones se remitirán al Propietario, dentro del mes siguiente al período a que se refieren, y tendrán el carácter de documento y entregas a buena cuenta, sujetas a las rectificaciones y variaciones que se deriven de la liquidación final, no suponiendo tampoco dichas certificaciones aprobación ni recepción de las obras que comprenden.

Las relaciones valoradas contendrán solamente la obra ejecutada en el plazo a que la valoración se refiere. En el caso de que el Aparejador o Arquitecto Técnico Director de la Obra lo exigiera, las certificaciones se extenderán al origen.

MEJORAS DE OBRAS LIBREMENTE EJECUTADAS

Artículo 74.- Cuando el Contratista, incluso con autorización del Aparejador o Arquitecto Técnico Director de la Obra, emplease materiales de más esmerada preparación o de mayor tamaño que el señalado en el Proyecto o sustituyese una clase de fábrica con otra que tuviese asignado mayor precio o ejecutase con mayores dimensiones cualquiera parte de la obra, o, en general, introdujese en ésta y sin pedírsela, cualquiera otra modificación que sea beneficiosa a juicio del Aparejador o Arquitecto Técnico Director de la Obra, no tendrá derecho, sin embargo, más que al abono de lo que pudiera corresponder en el caso de que hubiese construido la obra con estricta sujeción a la proyectada y contratada o adjudicada.

ABONO DE TRABAJOS PRESUPUESTADOS CON PARTIDA ALZADA

Artículo 75.- Salvo lo preceptuado en el "Pliego de Condiciones Particulares de índole económica", vigente en la obra, el abono de los trabajos presupuestados en partida alzada, se efectuará de acuerdo con el procedimiento que corresponda entre los que a continuación se expresan:

- a) Si existen precios contratados para unidades de obras iguales, las presupuestadas mediante partida alzada, se abonarán previa medición y aplicación del precio establecido.
- b) Si existen precios contratados para unidades de obra similares, se establecerán precios contradictorios para las unidades con partida alzada, deducidos de los similares contratados.
- c) Si no existen precios contratados para unidades de obra iguales o similares, la partida alzada se abonará íntegramente al Contratista, salvo el caso de que en el Presupuesto de la obra se exprese que el importe de dicha partida debe justificarse, en cuyo caso el Aparejador o Arquitecto Técnico Director de la Obra indicará al Contratista y con anterioridad a su ejecución, el procedimiento que de seguirse para llevar dicha cuenta, que en realidad será de Administración, valorándose los materiales y jornales a los precios que figuren en el Presupuesto aprobado o, en su defecto, a los que con anterioridad a la ejecución convengan las dos partes, incrementándose su importe total con el porcentaje que se fije en el Pliego de Condiciones Particulares en concepto de Gastos Generales y Beneficio Industrial del Contratista.

ABONO DE AGOTAMIENTOS Y OTROS TRABAJOS ESPECIALES NO CONTRATADOS

Artículo 76.- Cuando fuese preciso efectuar agotamientos, inyecciones y otra clase de trabajos de cualquiera índole especial y ordinaria, que por no estar contratados no sean de cuenta del Contratista, y si no se contratasen con tercera persona, tendrá el Contratista la obligación de realizarlos y de satisfacer los gastos de toda clase que ocasionen, los cuales le serán abonados por el Propietario por separado de la Contrata.

Además de reintegrar mensualmente estos gastos al Contratista, se le abonará juntamente con ellos el tanto por ciento del importe total que, en su caso, se especifique en el Pliego de Condiciones Particulares.

PAGOS

Artículo 77.- Los pagos se efectuarán por el Propietario en los plazos previamente establecidos, y su importe corresponderá precisamente al de las certificaciones de obra conformadas por el Aparejador o Arquitecto Técnico Director de la Obra, en virtud de las cuales se verifican aquéllos.

ABONO DE TRABAJOS EJECUTADOS DURANTE EL PLAZO DE GARANTÍA

Artículo 78.- Efectuada la recepción provisional y si durante el plazo de garantía se hubieran ejecutado trabajos cualesquiera, para su abono se procederá así:

1. Si los trabajos que se realicen estuvieran especificados en el Proyecto, y sin causa justificada no se hubieran realizado por el Contratista a su debido tiempo; y el Aparejador o Arquitecto Técnico Director de la Obra exigiera su realización durante el plazo de garantía, serán valorados a los precios que figuren en el Presupuesto y abonados de acuerdo con lo establecido en los "Pliegos Particulares" o en su defecto en los Generales, en el caso de que dichos precios fuesen inferiores a los que rijan en la época de su realización; en caso contrario, se aplicarán estos últimos.
2. Si se han ejecutado trabajos precisos para la reparación de desperfectos ocasionados por el uso del edificio, por haber sido éste utilizado durante dicho plazo por el Propietario, se valorarán y abonarán a los precios del día, previamente acordados.
3. Si se han ejecutado trabajos para la reparación de desperfectos ocasionados por deficiencia de la construcción o de la calidad de los materiales, nada se abonará por ellos al Contratista.
- 4.

EPIGRAFE 6.º

INDEMNIZACIONES MUTUAS

INDEMNIZACIÓN POR RETRASO DEL PLAZO DE TERMINACIÓN DE LAS OBRAS

Artículo 79.- La indemnización por retraso en la terminación se establecerá en un tanto por mil del importe total de los trabajos contratados, por cada día natural de retraso, contados a partir del día de terminación fijado en el Calendario de obra, salvo lo dispuesto en el Pliego Particular del presente proyecto.

Las sumas resultantes se descontarán y retendrán con cargo a la fianza.

DEMORA DE LOS PAGOS POR PARTE DEL PROPIETARIO

Artículo 80.- Si el propietario no efectuase el pago de las obras ejecutadas, dentro del mes siguiente al que corresponde el plazo convenido el Contratista tendrá además el derecho de percibir el abono de un cinco por ciento (5%) anual (o el que se defina en el Pliego Particular), en concepto de intereses de demora, durante el espacio de tiempo del retraso y sobre el importe de la mencionada certificación.

Si aún transcurrieran dos meses a partir del término de dicho plazo de un mes sin realizarse dicho pago, tendrá derecho el Contratista a la resolución del contrato, procediéndose a la liquidación correspondiente de las obras ejecutadas y de los materiales acopiados, siempre que éstos reúnan las condiciones preestablecidas y que su cantidad no exceda de la necesaria para la terminación de la obra contratada o adjudicada.

No obstante lo anteriormente expuesto, se rechazará toda solicitud de resolución del contrato fundada en dicha demora de pagos, cuando el Contratista no justifique que en la fecha de dicha solicitud ha invertido en obra o en materiales acopiados admisibles la parte de presupuesto correspondiente al plazo de ejecución que tenga señalado en el contrato.

EPIGRAFE 7.º

VARIOS

MEJORAS, AUMENTOS Y/O REDUCCIONES DE OBRA.

Artículo 76.- No se admitirán **mejoras de obra**, más que en el caso en que el Aparejador o Arquitecto Técnico Director de la Obra haya ordenado por escrito la ejecución de trabajos nuevos o que mejoren la calidad de los contratados, así como la de los materiales y aparatos previstos en el contrato. Tampoco se admitirán aumentos de obra en las unidades contratadas, salvo caso de error en las mediciones del Proyecto a menos que el Aparejador o Arquitecto Técnico Director de la Obra ordene, también por escrito, la ampliación de las contratadas.

En todos estos casos será condición indispensable que ambas partes contratantes, antes de su ejecución o empleo, convengan por escrito los importes totales de las unidades mejoradas, los precios de los nuevos materiales o aparatos ordenados emplear y los aumentos que todas estas mejoras o aumentos de obra supongan sobre el importe de las unidades contratadas.

Se seguirán el mismo criterio y procedimiento, cuando el Aparejador o Arquitecto Técnico Director de la Obra introduzca innovaciones que supongan una **reducción** apreciable en los importes de las unidades de obra contratada.

UNIDADES DE OBRA DEFECTUOSAS, PERO ACEPTABLES

Artículo 77.- Cuando por cualquier causa fuera menester valorar obra defectuosa, pero aceptable a juicio del Aparejador o Arquitecto Técnico Director de la Obra, éste determinará el precio o partida de abono después de oír al Contratista, el cual deberá conformarse con dicha resolución, salvo el caso en que, estando dentro del plazo de ejecución, prefiera demoler la obra y rehacerla con arreglo a condiciones, sin exceder de dicho plazo.

SEGURO DE LAS OBRAS

Artículo 78.- El Contratista estará obligado a asegurar la obra contratada durante todo el tiempo que dure su ejecución hasta la recepción definitiva; la cuantía del seguro coincidirá en cada momento con el valor que tengan por contrata los objetos asegurados.

El importe abonado por la Sociedad Aseguradora, en el caso de siniestro, se ingresará en cuenta a nombre del Propietario, para que con cargo a ella se abone la obra que se construya, y a medida que ésta se vaya realizando.

El reintegro de dicha cantidad al Contratista se efectuará por certificaciones, como el resto de los trabajos de la construcción. En ningún caso, salvo conformidad expresa del Contratista, hecho en documento público, el Propietario podrá disponer de dicho importe para menesteres distintos del de reconstrucción de la parte siniestrada.

La infracción de lo anteriormente expuesto será motivo suficiente para que el Contratista pueda resolver el contrato, con devolución de fianza, abono completo de gastos, materiales acopiados, etc., y una indemnización equivalente al importe de los daños causados al Contratista por el siniestro y que no se le hubiesen abonado, pero sólo en proporción equivalente a lo que suponga la indemnización abonada por la Compañía Aseguradora, respecto al importe de los daños causados por el siniestro, que serán tasados a estos efectos por el Aparejador o Arquitecto Técnico Director de la Obra.

En las obras de reforma o reparación, se fijarán previamente la porción de edificio que debe ser asegurada y su cuantía, y si nada se prevé, se entenderá que el seguro ha de comprender toda la parte del edificio afectada por la obra.

Los riesgos asegurados y las condiciones que figuren en la póliza o pólizas de Seguros, los pondrá el Contratista, antes de contratarlos, en conocimiento del Propietario, al objeto de recabar de éste su previa conformidad o reparos.

Además se han de establecer garantías por daños materiales ocasionados por vicios y defectos de la construcción, según se describe en el Art. 81, en base al Art. 19 de la L.O.E.

CONSERVACIÓN DE LA OBRA

Artículo 79.- Si el Contratista, siendo su obligación, no atiende a la conservación de la obra durante el plazo de garantía, en el caso de que el edificio no haya sido ocupado por el Propietario antes de la recepción definitiva, el Arquitecto-Director, en representación del Propietario, podrá disponer todo lo que sea preciso para que se atienda a la guardería, limpieza y todo lo que fuese menester para su buena conservación, abonándose todo ello por cuenta de la Contrata.

Al abandonar el Contratista el edificio, tanto por buena terminación de las obras, como en el caso de resolución del contrato, está obligado a dejarlo desocupado y limpio en el plazo que el Aparejador o Arquitecto Técnico Director de la Obra fije.

Después de la recepción provisional del edificio y en el caso de que la conservación del edificio corra a cargo del Contratista, no deberá haber en él más herramientas, útiles, materiales, muebles, etc., que los indispensables para su guardería y limpieza y para los trabajos que fuese preciso ejecutar.

En todo caso, ocupado o no el edificio, está obligado el Contratista a revisar y reparar la obra, durante el plazo expresado, procediendo en la forma prevista en el presente "Pliego de Condiciones Económicas".

USO POR EL CONTRATISTA DE EDIFICIO O BIENES DEL PROPIETARIO

Artículo 80.- Cuando durante la ejecución de las obras ocupe el Contratista, con la necesaria y previa autorización del Propietario, edificios o haga uso de materiales o útiles pertenecientes al mismo, tendrá obligación de repararlos y conservarlos para hacer entrega de ellos a la terminación del contrato, en perfecto estado de conservación, reponiendo los que se hubiesen inutilizado, sin derecho a indemnización por esta reposición ni por las mejoras hechas en los edificios, propiedades o materiales que haya utilizado.

En el caso de que al terminar el contrato y hacer entrega del material, propiedades o edificaciones, no hubiese cumplido el Contratista con lo previsto en el párrafo anterior, lo realizará el Propietario a costa de aquél y con cargo a la fianza.

PAGO DE ARBITRIOS

El pago de impuestos y arbitrios en general, municipales o de otro origen, sobre vallas, alumbrado, etc., cuyo abono debe hacerse durante el tiempo de ejecución de las obras y por conceptos inherentes a los propios trabajos que se realizan, correrán a cargo de la contrata, siempre que en las condiciones particulares del Proyecto no se estipule lo contrario.

GARANTÍAS POR DAÑOS MATERIALES OCASIONADOS POR VICIOS Y DEFECTOS DE LA CONSTRUCCIÓN

Artículo 81.-

El régimen de garantías exigibles para las obras de edificación se hará efectivo de acuerdo con la obligatoriedad que se establece en la L.O.E. (el apartado c) exigible para edificios cuyo destino principal sea el de vivienda según disposición adicional segunda de la L.O.,E.), teniendo como referente a las siguientes garantías:

- a) Seguro de daños materiales o seguro de caución, para garantizar, durante un año, el resarcimiento de los daños causados por vicios o defectos de ejecución que afecten a elementos de terminación o acabado de las obras, que podrá ser sustituido por la retención por el promotor de un 5% del importe de la ejecución material de la obra.
- b) Seguro de daños materiales o seguro de caución, para garantizar, durante tres años, el resarcimiento de los daños causados por vicios o defectos de los elementos constructivos o de las instalaciones que ocasionen el incumplimiento de los requisitos de habitabilidad especificados en el art. 3 de la L.O.E.
- c) Seguro de daños materiales o seguro de caución, para garantizar, durante diez años, el resarcimiento de los daños materiales causados por vicios o defectos que tengan su origen o afecten a la cimentación, los soportes, las vigas, los forjados, los muros de carga u otros elementos estructurales, y que comprometan directamente la resistencia mecánica y estabilidad del edificio.

PLIEGO DE CONDICIONES TÉCNICAS PARTICULARES. **PLIEGO PARTICULAR**

- PRESCRIPCIONES SOBRE MATERIALES
- PRESCRIPCIONES EN CUANTO A EJECUCIÓN POR UNIDADES DE OBRA
- PRESCRIPCIONES SOBRE VERIFICACIÓN EN EL EDIFICIO TERMINADO
- ANEXOS

SUMARIO

B.-PLIEGO DE CONDICIONES TÉCNICAS PARTICULARES. PLIEGO PARTICULAR

- **CAPITULO IV: PRESCRIPCIONES SOBRE MATERIALES**
 - EPIGRAFE 1.º: CONDICIONES GENERALES
 - Calidad de los materiales
 - Pruebas y ensayos de los materiales
 - Materiales no consignados en proyecto
 - Condiciones generales de ejecución
 - EPIGRAFE 2.º: CONDICIONES QUE HAN DE CUMPLIR LOS MATERIALES
 - Materiales para hormigones y morteros
 - Acero
 - Materiales auxiliares de hormigones
 - Encofrados y cimbras
 - Aglomerantes excluido cemento
 - Materiales de cubierta
 - Plomo y cinc
 - Materiales para fábrica y forjados
 - Materiales para solados y alicatados
 - Carpintería de taller
 - Carpintería metálica
 - Pintura
 - Colores, aceites, barnices, etc.
 - Fontanería
 - Instalaciones eléctricas
- **CAPÍTULO V. PRESCRIPCIONES EN CUANTO A LA EJECUCIÓN POR UNIDADES DE OBRA y**
- **CAPÍTULO VI. PRESCRIPCIONES SOBRE VERIFICACIONES EN EL EDIFICIO TERMINADO. MANTENIMIENTO**
 - Movimiento de tierras
 - Hormigones
 - Morteros
 - Encofrados
 - Armaduras
 - Albañilería
 - Solados y alicatados
 - Carpintería de taller
 - Carpintería metálica
 - Pintura
 - Fontanería
 - Instalación eléctrica
 - Precauciones a adoptar
 - Controles de obra
- EPIGRAFE 1.º: OTRAS CONDICIONES**
- **CAPITULO VII: ANEXOS - CONDICIONES TÉCNICAS PARTICULARES**
 - EPIGRAFE 1.º: ANEXO 1. INSTRUCCIÓN DE ESTRUCTURAS DE HORMIGÓN EHE
 - EPIGRAFE 2.º: ANEXO 2. CONDICIONES DE AHORRO DE ENERGÍA. DB HE
 - EPIGRAFE 3.º: ANEXO 3. CONDICIONES ACÚSTICAS EN LOS EDIFICIOS NBE CA-88
 - EPIGRAFE 4.º: ANEXO 4. CONDICIONES DE PROTECCIÓN CONTRA INCENDIOS EN LOS EDIFICIOS DB SI
 - EPIGRAFE 5.º: ANEXO 5. ORDENANZAS MUNICIPALES

CAPITULO IV PRESCRIPCIONES SOBRE MATERIALES PLIEGO PARTICULAR

EPIGRAFE 1.º CONDICIONES GENERALES

Artículo 1.- Calidad de los materiales.

Todos los materiales a emplear en la presente obra serán de primera calidad y reunirán las condiciones exigidas vigentes referentes a materiales y prototipos de construcción.

Artículo 2.- Pruebas y ensayos de materiales.

Todos los materiales a que este capítulo se refiere podrán ser sometidos a los análisis o pruebas, por cuenta de la contrata, que se crean necesarios para acreditar su calidad. Cualquier otro que haya sido especificado y sea necesario emplear deberá ser aprobado por la Dirección de las obras, bien entendido que será rechazado el que no reúna las condiciones exigidas por la buena práctica de la construcción.

Artículo 3.- Materiales no consignados en proyecto.

Los materiales no consignados en proyecto que dieran lugar a precios contradictorios reunirán las condiciones de bondad necesarias, a juicio de la Dirección Facultativa no teniendo el contratista derecho a reclamación alguna por estas condiciones exigidas.

Artículo 4.- Condiciones generales de ejecución.

Condiciones generales de ejecución. Todos los trabajos, incluidos en el presente proyecto se ejecutarán esmeradamente, con arreglo a las buenas prácticas de la construcción, de acuerdo con las condiciones establecidas en el Pliego de Condiciones de la Edificación de la Dirección General de Arquitectura de 1960, y cumpliendo estrictamente las instrucciones recibidas por la Dirección Facultativa, no pudiendo por tanto servir de pretexto al contratista la baja subasta, para variar esa esmerada ejecución ni la primerísima calidad de las instalaciones proyectadas en cuanto a sus materiales y mano de obra, ni pretender proyectos adicionales.

EPIGRAFE 2.º CONDICIONES QUE HAN DE CUMPLIR LOS MATERIALES

Artículo 5.- Materiales para hormigones y morteros.

5.1. Áridos.

5.1.1. Generalidades.

Generalidades. La naturaleza de los áridos y su preparación serán tales que permitan garantizar la adecuada resistencia y durabilidad del hormigón, así como las restantes características que se exijan a éste en el Pliego de Prescripciones Técnicas Particulares.

Como áridos para la fabricación de hormigones pueden emplearse arenas y gravas existentes en yacimientos naturales, machacados u otros productos cuyo empleo se encuentre sancionado por la práctica o resulte aconsejable como consecuencia de estudios realizados en un laboratorio oficial. En cualquier caso cumplirá las condiciones de la EHE.

Cuando no se tengan antecedentes sobre la utilización de los áridos disponibles, o se vayan a emplear para otras aplicaciones distintas de las ya sancionadas por la práctica, se realizarán ensayos de identificación mediante análisis mineralógicos, petrográficos, físicos o químicos, según convengan a cada caso.

En el caso de utilizar escorias siderúrgicas como árido, se comprobará previamente que son estables, es decir que no contienen silicatos inestables ni compuestos ferrosos. Esta comprobación se efectuará con arreglo al método de ensayo UNE 7.243.

Se prohíbe el empleo de áridos que contengan sulfuros oxidables.

Se entiende por "arena" o "árido fino" el árido fracción del mismo que pasa por un tamiz de 5 mm. de luz de malla (tamiz 5 UNE 7050); por "grava" o "árido grueso" el que resulta detenido por dicho tamiz; y por "árido total" (o simplemente "árido" cuando no hay lugar a confusiones), aquel que, de por sí o por mezcla, posee las proporciones de arena y grava adecuadas para fabricar el hormigón necesario en el caso particular que se considere.

5.1.2. Limitación de tamaño.

Cumplirá las condiciones señaladas en la instrucción EHE.

5.2. Agua para amasado.

Habrà de cumplir las siguientes prescripciones:

- Acidez tal que el pH sea mayor de 5. (UNE 7234:71).
- Sustancias solubles, menos de quince gramos por litro (15 gr./l.), según NORMA UNE 7130:58.
- Sulfatos expresados en SO₄, menos de un gramo por litro (1 gr.A.) según ensayo de NORMA 7131:58.
- Ión cloro para hormigón con armaduras, menos de 6 gr./l., según NORMA UNE 7178:60.
- Grasas o aceites de cualquier clase, menos de quince gramos por litro (15 gr./l.). (UNE 7235).
- Carencia absoluta de azúcares o carbohidratos según ensayo de NORMA UNE 7132:58.
- Demàs prescripciones de la EHE.

5.3. Aditivos.

Se definen como aditivos a emplear en hormigones y morteros aquellos productos sólidos o líquidos, excepto cemento, áridos o agua que mezclados durante el amasado modifican o mejoran las características del mortero u hormigón en especial en lo referente al fraguado, endurecimiento, plasticidad e incluso de aire.

Se establecen los siguientes límites:

- Si se emplea cloruro cálcico como acelerador, su dosificación será igual o menor del dos por ciento (2%) en peso del cemento y si se trata de hormigonar con temperaturas muy bajas, del tres y medio por ciento (3.5%) del peso del cemento.
- Si se usan aireantes para hormigones normales su proporción será tal que la disminución de resistencia a compresión producida por la inclusión del aireante sea inferior al veinte por ciento (20%). En ningún caso la proporción de aireante será mayor del cuatro por ciento (4%) del peso en cemento.
- En caso de empleo de colorantes, la proporción será inferior al diez por ciento del peso del cemento. No se emplearán

- colorantes orgánicos.
- Cualquier otro que se derive de la aplicación de la EHE.

5.4. Cemento.

Se entiende como tal, un aglomerante, hidráulico que responda a alguna de las definiciones del pliego de prescripciones técnicas generales para la recepción de cementos R.C. 08.

Podrá almacenarse en sacos o a granel. En el primer caso, el almacén protegerá contra la intemperie y la humedad, tanto del suelo como de las paredes. Si se almacenara a granel, no podrán mezclarse en el mismo sitio cementos de distintas calidades y procedencias.

Se exigirá al contratista la realización de ensayos que demuestren de modo satisfactorio que los cementos cumplen las condiciones exigidas. Las partidas de cemento defectuoso serán retiradas de la obra en el plazo máximo de 8 días. Los métodos de ensayo serán los detallados en el citado "Pliego General de Condiciones para la Recepción de Conglomerantes Hidráulicos." Se realizarán en laboratorios homologados.

Se tendrá en cuenta prioritariamente las determinaciones de la Instrucción EHE.

Artículo 6.- Acero.

6.1. Acero de alta adherencia en redondos para armaduras.

Se aceptarán aceros de alta adherencia que lleven el sello de conformidad CIETSID homologado por el M.O.P.U.

Estos aceros vendrán marcados de fábrica con señales indelebles para evitar confusiones en su empleo. No presentarán ovalaciones, grietas, sopladuras, ni mermas de sección superiores al cinco por ciento (5%).

El módulo de elasticidad será igual o mayor de dos millones cien mil kilogramos por centímetro cuadrado (2.100.000 kg./cm²). Entendiendo por límite elástico la mínima tensión capaz de producir una deformación permanente de dos décimas por ciento (0.2%). Se prevé el acero de límite elástico 4.200 kg./cm², cuya carga de rotura no será inferior a cinco mil doscientos cincuenta (5.250 kg./cm²) Esta tensión de rotura es el valor de la ordenada máxima del diagrama tensión deformación.

Se tendrá en cuenta prioritariamente las determinaciones de la Instrucción EHE.

6.2. Acero laminado.

El acero empleado en los perfiles de acero laminado será de los tipos establecidos en la norma UNE EN 10025 (Productos laminados en caliente de acero no aleado, para construcciones metálicas de uso general) , también se podrán utilizar los aceros establecidos por las normas UNE EN 10210-1:1994 relativa a perfiles huecos para la construcción, acabados en caliente, de acero no aleado de grano fino, y en la UNE EN 10219-1:1998, relativa a secciones huecas de acero estructural conformadas en frío.

En cualquier caso se tendrán en cuenta las especificaciones del artículo 4.2 del DB SE-A Seguridad Estructural Acero del CTE.

Los perfiles vendrán con su correspondiente identificación de fábrica, con señales indelebles para evitar confusiones. No presentarán grietas, ovalaciones, sopladuras ni mermas de sección superiores al cinco por ciento (5%).

Artículo 7.- Materiales auxiliares de hormigones.

7.1. Productos para curado de hormigones.

Se definen como productos para curado de hormigones hidráulicos los que, aplicados en forma de pintura pulverizada, depositan una película impermeable sobre la superficie del hormigón para impedir la pérdida de agua por evaporización.

El color de la capa protectora resultante será claro, preferiblemente blanco, para evitar la absorción del calor solar. Esta capa deberá ser capaz de permanecer intacta durante siete días al menos después de una aplicación.

7.2. Desencofrantes.

Se definen como tales a los productos que, aplicados en forma de pintura a los encofrados, disminuyen la adherencia entre éstos y el hormigón, facilitando la labor de desmoldeo. El empleo de éstos productos deberá ser expresamente autorizado sin cuyo requisito no se podrán utilizar.

Artículo 8.- Encofrados y cimbras.

8.1. Encofrados en muros.

Podrán ser de madera o metálicos pero tendrán la suficiente rigidez, latiguillos y puntales para que la deformación máxima debida al empuje del hormigón fresco sea inferior a un centímetro respecto a la superficie teórica de acabado. Para medir estas deformaciones se aplicará sobre la superficie desencofrada una regla metálica de 2 m. de longitud, recta si se trata de una superficie plana, o curva si ésta es reglada.

Los encofrados para hormigón visto necesariamente habrán de ser de madera.

8.2. Encofrado de pilares, vigas y arcos.

Podrán ser de madera o metálicos pero cumplirán la condición de que la deformación máxima de una arista encofrada respecto a la teórica, sea menor o igual de un centímetro de la longitud teórica. Igualmente deberá tener el confrontado lo suficientemente rígido para soportar los efectos dinámicos del vibrado del hormigón de forma que el máximo movimiento local producido por esta causa sea de cinco milímetros.

Artículo 9.- Aglomerantes excluido cemento.

9.1. Cal hidráulica.

Cumplirá las siguientes condiciones:

- Peso específico comprendido entre dos enteros y cinco décimas y dos enteros y ocho décimas.
- Densidad aparente superior a ocho décimas.
- Pérdida de peso por calcinación al rojo blanco menor del doce por ciento.
- Fraguado entre nueve y treinta horas.
- Residuo de tamiz cuatro mil novecientas mallas menor del seis por ciento.
- Resistencia a la tracción de pasta pura a los siete días superior a ocho kilogramos por centímetro cuadrado. Curado de la probeta un día al aire y el resto en agua.
- Resistencia a la tracción del mortero normal a los siete días superior a cuatro kilogramos por centímetro cuadrado. Curado por la probeta un día al aire y el resto en agua.
- Resistencia a la tracción de pasta pura a los veintiocho días superior a ocho kilogramos por centímetro cuadrado y también superior en dos kilogramos por centímetro cuadrado a la alcanzada al séptimo día.

9.2. Yeso negro.

Deberá cumplir las siguientes condiciones:

- El contenido en sulfato cálcico semihidratado (S04Ca/2H₂O) será como mínimo del cincuenta por ciento en peso.
- El fraguado no comenzará antes de los dos minutos y no terminará después de los treinta minutos.
- En tamiz 0.2 UNE 7050 no será mayor del veinte por ciento.

- En tamiz 0.08 UNE 7050 no será mayor del cincuenta por ciento.
- Las probetas prismáticas 4-4-16 cm. de pasta normal ensayadas a flexión con una separación entre apoyos de 10.67 cm. resistirán una carga central de ciento veinte kilogramos como mínimo.
- La resistencia a compresión determinada sobre medias probetas procedentes del ensayo a flexión, será como mínimo setenta y cinco kilogramos por centímetros cuadrado. La toma de muestras se efectuará como mínimo en un tres por ciento de los casos mezclando el yeso procedente de los diversos hasta obtener por cuarteo una muestra de 10 kgs. como mínimo una muestra. Los ensayos se efectuarán según las normas UNE 7064 y 7065.

Artículo 10.- Materiales de cubierta.

10.1. Tejas.

Las tejas de cemento que se emplearán en la obra, se obtendrán a partir de superficies cónicas o cilíndricas que permitan un solape de 70 a 150 mm. o bien estarán dotadas de una parte plana con resaltes o dientes de apoyo para facilitar el encaje de las piezas. Deberán tener la aprobación del Ministerio de Industria, la autorización de uso del Ministerio de Obras Públicas y Urbanismo, un Documento de Idoneidad Técnica de I.E.T.C.C. o una certificación de conformidad incluida en el Registro General del CTE del Ministerio de la Vivienda, cumpliendo todas sus condiciones.

10.2. Impermeabilizantes.

Las láminas impermeabilizantes podrán ser bituminosas, plásticas o de caucho. Las láminas y las imprimaciones deberán llevar una etiqueta identificativa indicando la clase de producto, el fabricante, las dimensiones y el peso por metro cuadrado. Dispondrán de Sello INCE-ENOR y de homologación MICT, o de un sello o certificación de conformidad incluida en el registro del CTE del Ministerio de la Vivienda.

Podrán ser bituminosos ajustándose a uno de los sistemas aceptados por el DB correspondiente del CTE, cuyas condiciones cumplirá, o, no bituminosos o bituminosos modificados teniendo concedido Documento de Idoneidad Técnica de I.E.T.C.C. cumpliendo todas sus condiciones.

Artículo 11.- Plomo y Cinc.

Salvo indicación de lo contrario la ley mínima del plomo será de noventa y nueve por ciento.

Será de la mejor calidad, de primera fusión, dulce, flexible, laminado teniendo las planchas espesor uniforme, fractura brillante y cristalina, desechándose las que tengan picaduras o presenten hojas, aberturas o abolladuras.

El plomo que se emplee en tuberías será compacto, maleable, dúctil y exento de sustancias extrañas, y, en general, de todo defecto que permita la filtración y escape del líquido. Los diámetros y espesores de los tubos serán los indicados en el estado de mediciones o en su defecto, los que indique la Dirección Facultativa.

Artículo 12.- Materiales para fábrica y forjados.

12.1. Fábrica de ladrillo y bloque.

Las piezas utilizadas en la construcción de fábricas de ladrillo o bloque se ajustarán a lo estipulado en el artículo 4 del DB SE-F Seguridad Estructural Fábrica, del CTE.

La resistencia normalizada a compresión mínima de las piezas será de 5 N/mm².

Los ladrillos serán de primera calidad según queda definido en la Norma NBE-RL /88 Las dimensiones de los ladrillos se medirán de acuerdo con la Norma UNE 7267. La resistencia a compresión de los ladrillos será como mínimo:

- L. macizos = 100 Kg./cm²
- L. perforados = 100 Kg./cm²
- L. huecos = 50 Kg./cm²

12.2. Viguetas prefabricadas.

Las viguetas serán armadas o pretensadas según la memoria de cálculo y deberán poseer la autorización de uso del M.O.P. No obstante el fabricante deberá garantizar su fabricación y resultados por escrito, caso de que se requiera.

El fabricante deberá facilitar instrucciones adicionales para su utilización y montaje en caso de ser éstas necesarias siendo responsable de los daños que pudieran ocurrir por carencia de las instrucciones necesarias.

Tanto el forjado como su ejecución se adaptará a la EFHE (RD 642/2002).

12.3. Bovedillas.

Las características se deberán exigir directamente al fabricante a fin de ser aprobadas.

Artículo 13.- Materiales para solados y alicatados.

13.1. Baldosas y losas de terrazo.

Se compondrán como mínimo de una capa de huella de hormigón o mortero de cemento, triturados de piedra o mármol, y, en general, colorantes y de una capa base de mortero menos rico y árido más grueso.

Los áridos estarán limpios y desprovistos de arcilla y materia orgánica. Los colorantes no serán orgánicos y se ajustarán a la Norma UNE 41060.

Las tolerancias en dimensiones serán:

- Para medidas superiores a diez centímetros, cinco décimas de milímetro en más o en menos.
- Para medidas de diez centímetros o menos tres décimas de milímetro en más o en menos.
- El espesor medido en distintos puntos de su contorno no variará en más de un milímetro y medio y no será inferior a los valores indicados a continuación.
- Se entiende a estos efectos por lado, el mayor del rectángulo si la baldosa es rectangular, y si es de otra forma, el lado mínimo del cuadrado circunscrito.
- El espesor de la capa de la huella será uniforme y no menor en ningún punto de siete milímetros y en las destinadas a soportar tráfico o en las losas no menor de ocho milímetros.
- La variación máxima admisible en los ángulos medida sobre un arco de 20 cm. de radio será de más/menos medio milímetro.
- La flecha mayor de una diagonal no sobrepasará el cuatro por mil de la longitud, en más o en menos.
- El coeficiente de absorción de agua determinado según la Norma UNE 7008 será menor o igual al quince por ciento.
- El ensayo de desgaste se efectuará según Norma UNE 7015, con un recorrido de 250 metros en húmedo y con arena como abrasivo; el desgaste máximo admisible será de cuatro milímetros y sin que aparezca la segunda capa tratándose de baldosas para interiores de tres milímetros en baldosas de aceras o destinadas a soportar tráfico.
- Las muestras para los ensayos se tomarán por azar, 20 unidades como mínimo del millar y cinco unidades por cada millar más, desechando y sustituyendo por otras las que tengan defectos visibles, siempre que el número de desechadas no exceda del cinco por ciento.

13.2. Rodapiés de terrazo.

Las piezas para rodapié, estarán hechas de los mismos materiales que los del solado, tendrán un canto romo y sus dimensiones serán de 40 x 10 cm. Las exigencias técnicas serán análogas a las del material de solado.

13.3. Azulejos.

Se definen como azulejos las piezas poligonales, con base cerámica recubierta de una superficie vidriada de colorido variado que sirve para revestir paramentos.

Deberán cumplir las siguientes condiciones:

- Ser homogéneos, de textura compacta y restantes al desgaste.
- Carecer de grietas, coqueas, planos y exfoliaciones y materias extrañas que pueden disminuir su resistencia y duración.
- Tener color uniforme y carecer de manchas eflorescentes.
- La superficie vitrificada será completamente plana, salvo cantos romos o terminales.
- Los azulejos estarán perfectamente moldeados y su forma y dimensiones serán las señaladas en los planos. La superficie de los azulejos será brillante, salvo que, explícitamente, se exija que la tenga mate.
- Los azulejos situados en las esquinas no serán lisos sino que presentarán según los casos, un canto romo, largo o corto, o un terminal de esquina izquierda o derecha, o un terminal de ángulo entrante con aparejo vertical u horizontal.
- La tolerancia en las dimensiones será de un uno por ciento en menos y un cero en más, para los de primera clase.
- La determinación de los defectos en las dimensiones se hará aplicando una escuadra perfectamente ortogonal a una vertical cualquiera del azulejo, haciendo coincidir una de las aristas con un lado de la escuadra. La desviación del extremo de la otra arista respecto al lado de la escuadra es el error absoluto, que se traducirá a porcentual.

13.4. Baldosas y losas de mármol.

Los mármoles deben de estar exentos de los defectos generales tales como pelos, grietas, coqueas, bien sean estos defectos debidos a trastornos de la formación de la masa o a la mala explotación de las canteras. Deberán estar perfectamente planos y pulimentados.

Las baldosas serán piezas de 50 x 50 cm. como máximo y 3 cm. de espesor. Las tolerancias en sus dimensiones se ajustarán a las expresadas en el párrafo 9.1. para las piezas de terrazo.

13.5. Rodapiés de mármol.

Las piezas de rodapié estarán hechas del mismo material que las de solado; tendrán un canto romo y serán de 10 cm. de alto. Las exigencias técnicas serán análogas a las del solado de mármol.

Artículo 14.- Carpintería de taller.

14.1. Puertas de madera.

Las puertas de madera que se emplean en la obra deberán tener la aprobación del Ministerio de Industria, la autorización de uso del M.O.P.U. o documento de idoneidad técnica expedido por el I.E.T.C.C.

14.2. Cercos.

Los cercos de los marcos interiores serán de primera calidad con una escuadría mínima de 7 x 5 cm.

Artículo 15.- Carpintería metálica.

15.1. Ventanas y Puertas.

Los perfiles empleados en la confección de ventanas y puertas metálicas, serán especiales de doble junta y cumplirán todas las prescripciones legales. No se admitirán rebabas ni curvaturas rechazándose los elementos que adolezcan de algún defecto de fabricación.

Artículo 16.- Pintura.

16.1. Pintura al temple.

Estará compuesta por una cola disuelta en agua y un pigmento mineral finamente disperso con la adición de un antifermo tipo formol para evitar la putrefacción de la cola. Los pigmentos a utilizar podrán ser:- Blanco de Cinc que cumplirá la Norma UNE 48041.

- Litopón que cumplirá la Norma UNE 48040.
- Bióxido de Titanio tipo anatasa según la Norma UNE 48044

También podrán emplearse mezclas de estos pigmentos con carbonato cálcico y sulfato básico. Estos dos últimos productos considerados como cargas no podrán entrar en una proporción mayor del veinticinco por ciento del peso del pigmento.

16.2. Pintura plástica.

Está compuesta por un vehiculo formado por barniz adquirido y los pigmentos están constituidos de bióxido de titanio y colores resistentes.

Artículo 17.- Colores, aceites, barnices, etc.

Todas las sustancias de uso general en la pintura deberán ser de excelente calidad. Los colores reunirán las condiciones siguientes:

- Facilidad de extenderse y cubrir perfectamente las superficies.
- Fijeza en su tinta.
- Facultad de incorporarse al aceite, color, etc.
- Ser inalterables a la acción de los aceites o de otros colores.
- Insolubilidad en el agua.

Los aceites y barnices reunirán a su vez las siguientes condiciones:

- Ser inalterables por la acción del aire.
- Conservar la fijeza de los colores.
- Transparencia y color perfectos.

Los colores estarán bien molidos y serán mezclados con el aceite, bien purificados y sin posos. Su color será amarillo claro, no admitiéndose el que al usarlo, deje manchas o ráfagas que indiquen la presencia de sustancias extrañas.

Artículo 18.- Fontanería.

18.1. Tubería de hierro galvanizado.

La designación de pesos, espesores de pared, tolerancias, etc. se ajustarán a las correspondientes normas DIN. Los manguitos de unión serán de hierro maleable galvanizado con junta esmerilada.

18.2. Tubería de cemento centrifugado.

Todo saneamiento horizontal se realizará en tubería de cemento centrifugado siendo el diámetro mínimo a utilizar de veinte centímetros.

Los cambios de sección se realizarán mediante las arquetas correspondientes.

18.3. Bajantes.

Las bajantes tanto de aguas pluviales como fecales serán de fibrocemento o materiales plásticos que dispongan autorización de uso. No se admitirán bajantes de diámetro inferior a 12 cm.

Todas las uniones entre tubos y piezas especiales se realizarán mediante uniones Gibault.

18.4. Tubería de cobre.

La red de distribución de agua y gas butano se realizará en tubería de cobre, sometiendo a la citada tubería a la presión de prueba exigida por la empresa Gas Butano, operación que se efectuará una vez acabado el montaje.

Las designaciones, pesos, espesores de pared y tolerancias se ajustarán a las normas correspondientes de la citada empresa.

Las válvulas a las que se someterá a una presión de prueba superior en un cincuenta por ciento a la presión de trabajo serán de marca aceptada por la empresa Gas Butano y con las características que ésta le indique.

Artículo 19.- Instalaciones eléctricas.

19.1. Normas.

Todos los materiales que se empleen en la instalación eléctrica, tanto de A.T. como de B.T., deberán cumplir las prescripciones técnicas que dictan las normas internacionales C.B.I., los reglamentos para instalaciones eléctricas actualmente en vigor, así como las normas técnico-prácticas de la Compañía Suministradora de Energía.

19.2. Conductores de baja tensión.

Los conductores de los cables serán de cobre de nudo recocado normalmente con formación e hilo único hasta seis milímetros cuadrados.

La cubierta será de policloruro de vinilo tratada convenientemente de forma que asegure mejor resistencia al frío, a la laceración, a la abrasión respecto al policloruro de vinilo normal. (PVC).

La acción sucesiva del sol y de la humedad no deben provocar la más mínima alteración de la cubierta. El relleno que sirve para dar forma al cable aplicado por extrusión sobre las almas del cableado debe ser de material adecuado de manera que pueda ser fácilmente separado para la confección de los empalmes y terminales.

Los cables denominados de "instalación" normalmente alojados en tubería protectora serán de cobre con aislamiento de PVC. La tensión de servicio será de 750 V y la tensión de ensayo de 2.000 V.

La sección mínima que se utilizará en los cables destinados tanto a circuitos de alumbrado como de fuerza será de 1.5 m²

Los ensayos de tensión y de la resistencia de aislamiento se efectuarán con la tensión de prueba de 2.000 V. y de igual forma que en los cables anteriores.

19.3. Aparatos de alumbrado interior.

Las luminarias se construirán con chasis de chapa de acero de calidad con espesor o nervaduras suficientes para alcanzar tal rigidez.

Los enchufes con toma de tierra tendrán esta toma dispuesta de forma que sea la primera en establecerse y la última en desaparecer y serán irreversibles, sin posibilidad de error en la conexión.

CAPITULO V PRESCRIPCIONES EN CUANTO A LA EJECUCIÓN POR UNIDADES DE OBRA y
CAPITULO VI PRESCRIPCIONES SOBRE VERIFICACIONES EN EL EDIFICIO TERMINADO.
MANTENIMIENTO
PLIEGO PARTICULAR

Artículo 20.- Movimiento de tierras.

20.1. Explanación y préstamos.

Consiste en el conjunto de operaciones para excavar, evacuar, rellenar y nivelar el terreno así como las zonas de préstamos que puedan necesitarse y el consiguiente transporte de los productos removidos a depósito o lugar de empleo.

20.1.1. Ejecución de las obras.

Una vez terminadas las operaciones de desbroce del terreno, se iniciarán las obras de excavaciones ajustándose a las alienaciones pendientes dimensiones y demás información contenida en los planos.

La tierra vegetal que se encuentre en las excavaciones, que no se hubiera extraído en el desbroce se aceptará para su utilización posterior en protección de superficies erosionables.

En cualquier caso, la tierra vegetal extraída se mantendrá separada del resto de los productos excavados.

Todos los materiales que se obtengan de la excavación, excepción hecha de la tierra vegetal, se podrán utilizar en la formación de rellenos y demás usos fijados en este Pliego y se transportarán directamente a las zonas previstas dentro del solar, o vertedero si no tuvieran aplicación dentro de la obra.

En cualquier caso no se desechará ningún material excavado sin previa autorización. Durante las diversas etapas de la construcción de la explanación, las obras se mantendrán en perfectas condiciones de drenaje.

El material excavado no se podrá colocar de forma que represente un peligro para construcciones existentes, por presión directa o por sobrecarga de los rellenos contiguos.

Las operaciones de desbroce y limpieza se efectuarán con las precauciones necesarias, para evitar daño a las construcciones colindantes y existentes. Los árboles a derribar caerán hacia el centro de la zona objeto de la limpieza, acotándose las zonas de vegetación o arbolado destinadas a permanecer en su sitio.

Todos los tocones y raíces mayores de 10 cm. de diámetro serán eliminadas hasta una profundidad no inferior a 50 cm., por debajo de la rasante de excavación y no menor de 15 cm. por debajo de la superficie natural del terreno.

Todos los huecos causados por la extracción de tocones y raíces, se rellenarán con material análogo al existente, compactándose hasta que su superficie se ajuste al nivel pedido.

No existe obligación por parte del constructor de trocear la madera a longitudes inferiores a tres metros.

La ejecución de estos trabajos se realizará produciendo las menores molestias posibles a las zonas habitadas próximas al terreno desbrozado.

20.1.2. Medición y abono.

La excavación de la explanación se abonará por metros cúbicos realmente excavados medidos por diferencia entre los datos iniciales tomados inmediatamente antes de iniciar los trabajos y los datos finales, tomados inmediatamente después de concluidos. La medición se hará sobre los perfiles obtenidos.

20.2. Excavación en zanjas y pozos.

Consiste en el conjunto de operaciones necesarias para conseguir emplazamiento adecuado para las obras de fábrica y estructuras, y sus cimentaciones; comprenden zanjas de drenaje u otras análogas. Su ejecución incluye las operaciones de excavación, nivelación y evacuación del terreno y el consiguiente transporte de los productos removidos a depósito o lugar de empleo.

20.2.1. Ejecución de las obras.

El contratista de las obras notificará con la antelación suficiente, el comienzo de cualquier excavación, a fin de que se puedan efectuar las mediciones necesarias sobre el terreno inalterado. El terreno natural adyacente al de la excavación o se modificará ni renovará sin autorización.

La excavación continuará hasta llegar a la profundidad en que aparezca el firme y obtenerse una superficie limpia y firme, a nivel o escalonada, según se ordene. No obstante, la Dirección Facultativa podrá modificar la profundidad, si la vista de las condiciones del terreno lo estimara necesario a fin de conseguir una cimentación satisfactoria.

El replanteo se realizará de tal forma que existirán puntos fijos de referencia, tanto de cotas como de nivel, siempre fuera del área de excavación.

Se llevará en obra un control detallado de las mediciones de la excavación de las zanjas.

El comienzo de la excavación de zanjas se realizará cuando existan todos los elementos necesarios para su excavación, incluido la madera para una posible entibación.

La Dirección Facultativa indicará siempre la profundidad de los fondos de la excavación de la zanja, aunque sea distinta a la de Proyecto, siendo su acabado limpio, a nivel o escalonado.

La Contrata deberá asegurar la estabilidad de los taludes y paredes verticales de todas las excavaciones que realice, aplicando los medios de entibación, apuntalamiento, apeo y protección superficial del terreno, que considere necesario, a fin de impedir desprendimientos, derrumbamientos y deslizamientos que pudieran causar daño a personas o a las obras, aunque tales medios no estuvieran definidos en el Proyecto, o no hubiesen sido ordenados por la Dirección Facultativa.

La Dirección Facultativa podrá ordenar en cualquier momento la colocación de entibaciones, apuntalamientos, apeos y protecciones superficiales del terreno.

Se adoptarán por la Contrata todas las medidas necesarias para evitar la entrada del agua, manteniendo libre de la misma la zona de excavación, colocándose ataguías, drenajes, protecciones, cunetas, canaletas y conductos de desagüe que sean necesarios.

Las aguas superficiales deberán ser desviadas por la Contrata y canalizadas antes de que alcancen los taludes, las paredes y el fondo de la excavación de la zanja.

El fondo de la zanja deberá quedar libre de tierra, fragmentos de roca, roca alterada, capas de terreno inadecuado o cualquier elemento extraño que pudiera debilitar su resistencia. Se limpiarán las grietas y hendiduras, rellenándose con material compactado o hormigón.

La separación entre el tajo de la máquina y la entibación no será mayor de vez y media la profundidad de la zanja en ese punto.

En el caso de terrenos meteorizables o erosionables por viento o lluvia, las zanjas nunca permanecerán abiertas más de 8 días, sin que sean protegidas o finalizados los trabajos.

Una vez alcanzada la cota inferior de la excavación de la zanja para cimentación, se hará una revisión general de las edificaciones medianeras, para observar si se han producido desperfectos y tomar las medidas pertinentes.

Mientras no se efectúe la consolidación definitiva de las paredes y fondos de la zanja, se conservarán las entibaciones, apuntalamientos y apeos que hayan sido necesarios, así como las vallas, cerramientos y demás medidas de protección.

Los productos resultantes de la excavación de las zanjas, que sean aprovechables para un relleno posterior, se podrán depositar en montones situados a un solo lado de la zanja, y a una separación del borde de la misma de 0,60 m. como mínimo, dejando libres, caminos, aceras, cunetas, acequias y demás pasos y servicios existentes.

20.2.2. Preparación de cimentaciones.

La excavación de cimientos se profundizará hasta el límite indicado en el proyecto. Las corrientes o aguas pluviales o subterráneas que pudieran presentarse, se cegarán o desviarán en la forma y empleando los medios convenientes.

Antes de proceder al vertido del hormigón y la colocación de las armaduras de cimentación, se dispondrá de una capa de hormigón pobre de diez centímetros de espesor debidamente nivelada.

El importe de esta capa de hormigón se considera incluido en los precios unitarios de cimentación.

20.2.3. Medición y abono.

La excavación en zanjas o pozos se abonará por metros cúbicos realmente excavados medidos por diferencia entre los datos iniciales tomados inmediatamente antes de iniciar los trabajos y los datos finales tomados inmediatamente después de finalizados los mismos.

20.3. Relleno y apisonado de zanjas de pozos.

Consiste en la extensión o compactación de materiales terrosos, procedentes de excavaciones anteriores o préstamos para relleno de zanjas y pozos.

20.3.1. Extensión y compactación.

Los materiales de relleno se extenderán en tongadas sucesivas de espesor uniforme y sensiblemente horizontales. El espesor de estas tongadas será el adecuado a los medios disponibles para que se obtenga en todo el mismo grado de compactación exigido.

La superficie de las tongadas será horizontal o convexa con pendiente transversal máxima del dos por ciento. Una vez extendida la tongada, se procederá a la humectación si es necesario.

El contenido óptimo de humedad se determinará en obra, a la vista de la maquinaria disponible y de los resultados que se obtengan de los ensayos realizados.

En los casos especiales en que la humedad natural del material sea excesiva para conseguir la compactación prevista, se tomarán las medidas adecuadas procediendo incluso a la desecación por oreo, o por adición de mezcla de materiales secos o sustancias apropiadas (cal viva, etc.).

Conseguida la humectación más conveniente, posteriormente se procederá a la compactación mecánica de la tongada.

Sobre las capas en ejecución debe prohibirse la acción de todo tipo de tráfico hasta que se haya completado su composición. Si ello no es factible el tráfico que necesariamente tenga que pasar sobre ellas se distribuirá de forma que se concentren rodadas en superficie.

Si el relleno tuviera que realizarse sobre terreno natural, se realizará en primer lugar el desbroce y limpieza del terreno, se seguirá con la excavación y extracción de material inadecuado en la profundidad requerida por el Proyecto, escarificándose posteriormente el terreno para conseguir la debida trabazón entre el relleno y el terreno.

Cuando el relleno se asiente sobre un terreno que tiene presencia de aguas superficiales o subterráneas, se desviarán las primeras y se captarán y conducirán las segundas, antes de comenzar la ejecución.

Si los terrenos fueran inestables, apareciera turba o arcillas blandas, se asegurará la eliminación de este material o su consolidación.

Una vez extendida la tongada se procederá a su humectación si es necesario, de forma que el humedecimiento sea uniforme.

El relleno de los trasdós de los muros se realizará cuando éstos tengan la resistencia requerida y no antes de los 21 días si es de hormigón.

Después de haber llovido no se extenderá una nueva tongada de relleno o terraplén hasta que la última se haya secado, o se escarificará añadiendo la siguiente tongada más seca, hasta conseguir que la humedad final sea la adecuada.

Si por razones de sequedad hubiera que humedecer una tongada se hará de forma uniforme, sin que existan encharcamientos.

Se pararán los trabajos de terraplenado cuando la temperatura descienda de 2° C.

20.3.2. Medición y Abono.

Las distintas zonas de los rellenos se abonarán por metros cúbicos realmente ejecutados medidos por diferencia entre los datos iniciales tomados inmediatamente antes de iniciarse los trabajos y los datos finales, tomados inmediatamente después de compactar el terreno.

Artículo 21.- Hormigones.

21.1. Dosificación de hormigones.

Corresponde al contratista efectuar el estudio granulométrico de los áridos, dosificación de agua y consistencia del hormigón de acuerdo con los medios y puesta en obra que emplee en cada caso, y siempre cumpliendo lo prescrito en la EHE.

21.2. Fabricación de hormigones.

En la confección y puesta en obra de los hormigones se cumplirán las prescripciones generales de la INSTRUCCIÓN DE HORMIGÓN ESTRUCTURAL (EHE). REAL DECRETO 2661/1998, de 11-DIC, del Ministerio de Fomento.

Los áridos, el agua y el cemento deberán dosificarse automáticamente en peso. Las instalaciones de dosificación, lo mismo que todas las demás para la fabricación y puesta en obra del hormigón habrán de someterse a lo indicado.

Las tolerancias admisibles en la dosificación serán del dos por ciento para el agua y el cemento, cinco por ciento para los distintos tamaños de áridos y dos por ciento para el árido total. En la consistencia del hormigón admitirá una tolerancia de veinte milímetros medida con el cono de Abrams.

La instalación de hormigonado será capaz de realizar una mezcla regular e íntima de los componentes proporcionando un hormigón de color y consistencia uniforme.

En la hormigonera deberá colocarse una placa, en la que se haga constar la capacidad y la velocidad en revoluciones por minuto recomendadas por el fabricante, las cuales nunca deberán sobrepasarse.

Antes de introducir el cemento y los áridos en el mezclador, este se habrá cargado de una parte de la cantidad de agua requerida por la masa completándose la dosificación de este elemento en un período de tiempo que no deberá ser inferior a cinco segundos ni superior a la tercera parte del tiempo de mezclado, contados a partir del momento en que el cemento y los áridos se han introducido en el mezclador. Antes de volver a cargar de nuevo la hormigonera se vaciará totalmente su contenido.

No se permitirá volver a amasar en ningún caso hormigones que hayan fraguado parcialmente aunque se añadan nuevas cantidades de cemento, áridos y agua.

21.3. Mezcla en obra.

La ejecución de la mezcla en obra se hará de la misma forma que la señalada para la mezcla en central.

21.4. Transporte de hormigón.

El transporte desde la hormigonera se realizará tan rápidamente como sea posible. En ningún caso se tolerará la colocación en obra de hormigones que acusen un principio de fraguado o presenten cualquier otra alteración.

Al cargar los elementos de transporte no debe formarse con las masas montones cónicos, que favorecerían la segregación.

Cuando la fabricación de la mezcla se haya realizado en una instalación central, su transporte a obra deberá realizarse empleando camiones provistos de agitadores.

21.5. Puesta en obra del hormigón.

Como norma general no deberá transcurrir más de una hora entre la fabricación del hormigón, su puesta en obra y su compactación.

No se permitirá el vertido libre del hormigón desde alturas superiores a un metro, quedando prohibido el arrojarlo con palas a gran distancia, distribuirlo con rastrillo, o hacerlo avanzar más de medio metro de los encofrados.

Al verter el hormigón se removerá enérgica y eficazmente para que las armaduras queden perfectamente envueltas, cuidando especialmente los sitios en que se reúne gran cantidad de acero, y procurando que se mantengan los recubrimientos y la separación entre las armaduras.

En losas, el extendido del hormigón se ejecutará de modo que el avance se realice en todo su espesor.

En vigas, el hormigonado se hará avanzando desde los extremos, llenándolas en toda su altura y procurando que el frente vaya recogido, para que no se produzcan segregaciones y la lechada escurra a lo largo del encofrado.

21.6. Compactación del hormigón.

La compactación de hormigones deberá realizarse por vibración. Los vibradores se aplicarán siempre de modo que su efecto se extienda a toda la masa, sin que se produzcan segregaciones. Si se emplean vibradores internos, deberán sumergirse longitudinalmente en la tongada subyacente y retirarse también longitudinalmente sin desplazarlos transversalmente mientras estén sumergidos en el hormigón. La aguja se introducirá y retirará lentamente, y a velocidad constante, recomendándose a este efecto que no se superen los 10 cm./seg., con cuidado de que la aguja no toque las armaduras. La distancia entre los puntos sucesivos de inmersión no será superior a 75 cm., y será la adecuada para producir en toda la superficie de la masa vibrada una humectación brillante, siendo preferible vibrar en pocos puntos prolongadamente. No se introducirá el vibrador a menos de 10 cm. de la pared del encofrado.

21.7. Curado de hormigón.

Durante el primer periodo de endurecimiento se someterá al hormigón a un proceso curado según el tipo de cemento utilizado y las condiciones climatológicas del lugar.

En cualquier caso deberá mantenerse la humedad del hormigón y evitarse todas las causas tanto externas, como sobrecarga o vibraciones, que puedan provocar la fisuración del elemento hormigonado. Una vez humedecido el hormigón se mantendrán húmedas sus superficies, mediante arpilleras, esterillas de paja u otros tejidos análogos durante tres días si el conglomerante empleado fuese cemento Portland I-35, aumentándose este plazo en el caso de que el cemento utilizado fuese de endurecimiento más lento.

21.8. Juntas en el hormigonado.

Las juntas podrán ser de hormigonado, contracción ó dilatación, debiendo cumplir lo especificado en los planos.

Se cuidará que las juntas creadas por las interrupciones en el hormigonado queden normales a la dirección de los máximos esfuerzos de compresión, o donde sus efectos sean menos perjudiciales.

Cuando sean de tener los efectos debidos a la retracción, se dejarán juntas abiertas durante algún tiempo, para que las masas contiguas puedan deformarse libremente. El ancho de tales juntas deberá ser el necesario para que, en su día, puedan hormigonarse correctamente.

Al reanudar los trabajos se limpiará la junta de toda suciedad, lechada o árido que haya quedado suelto, y se humedecerá su superficie sin exceso de agua, aplicando en toda su superficie lechada de cemento antes de verter el nuevo hormigón. Se procurará alejar las juntas de hormigonado de las zonas en que la armadura esté sometida a fuertes tracciones.

21.9. Terminación de los paramentos vistos.

Si no se prescribe otra cosa, la máxima flecha o irregularidad que pueden presentar los paramentos planos, medida respecto a una regla de dos (2) metros de longitud aplicada en cualquier dirección será la siguiente:

- Superficies vistas: seis milímetros (6 mm.).
- Superficies ocultas: veinticinco milímetros (25 mm.).

21.10. Limitaciones de ejecución.

El hormigonado se suspenderá, como norma general, en caso de lluvias, adoptándose las medidas necesarias para impedir la entrada de la lluvia a las masas de hormigón fresco o lavado de superficies. Si esto llegara a ocurrir, se habrá de picar la superficie lavada, regarla y continuar el hormigonado después de aplicar lechada de cemento.

Antes de hormigonar:

- Replanteo de ejes, cotas de acabado..
- Colocación de armaduras
- Limpieza y humedecido de los encofrados

Durante el hormigonado:

El vertido se realizará desde una altura máxima de 1 m., salvo que se utilicen métodos de bombeo a distancia que impidan la segregación de los componentes del hormigón. Se realizará por tongadas de 30 cm.. Se vibrará sin que las armaduras ni los encofrados experimenten movimientos bruscos o sacudidas, cuidando de que no queden coqueas y se mantenga el recubrimiento adecuado.

Se suspenderá el hormigonado cuando la temperatura descienda de 0°C, o lo vaya a hacer en las próximas 48 h. Se podrán utilizar medios especiales para esta circunstancia, pero bajo la autorización de la D.F.

No se dejarán juntas horizontales, pero si a pesar de todo se produjesen, se procederá a la limpieza, rascado o picado de superficies de contacto, vertiendo a continuación mortero rico en cemento, y hormigonando seguidamente. Si hubiesen transcurrido mas de 48 h. se tratará la junta con resinas epoxi.

No se mezclarán hormigones de distintos tipos de cemento.

Después del hormigonado:

El curado se realizará manteniendo húmedas las superficies de las piezas hasta que se alcance un 70% de su resistencia

Se procederá al desencofrado en las superficies verticales pasados 7 días, y de las horizontales no antes de los 21 días. Todo ello siguiendo las indicaciones de la D.F.

21.11. Medición y Abono.

El hormigón se medirá y abonará por metro cúbico realmente vertido en obra, midiendo entre caras interiores de encofrado de superficies vistas. En las obras de cimentación que no necesiten encofrado se medirá entre caras de terreno excavado. En el caso de que en el Cuadro de Precios la unidad de hormigón se exprese por metro cuadrado como es el caso de soleras, forjado, etc., se medirá de esta forma por metro cuadrado realmente ejecutado, incluyéndose en las mediciones todas las desigualdades y aumentos de espesor debidas a las diferencias de la capa inferior. Si en el Cuadro de Precios se indicara que está incluido el encofrado, acero, etc., siempre se considerará la misma medición del hormigón por metro cúbico o por metro cuadrado. En el precio van incluidos siempre los servicios y costos de curado de hormigón.

Artículo 22.- Morteros.

22.1. Dosificación de morteros.

Se fabricarán los tipos de morteros especificados en las unidades de obra, indicándose cual ha de emplearse en cada caso para la ejecución de las distintas unidades de obra.

22.2. Fabricación de morteros.

Los morteros se fabricarán en seco, continuándose el batido después de verter el agua en la forma y cantidad fijada, hasta obtener una plasta homogénea de color y consistencia uniforme sin palomillas ni grumos.

22.3. Medición y abono.

El mortero suele ser una unidad auxiliar y, por tanto, su medición va incluida en las unidades a las que sirve: fábrica de ladrillos, enfoscados, pavimentos, etc. En algún caso excepcional se medirá y abonará por metro cúbico, obteniéndose su precio del Cuadro de Precios si lo hay u obteniendo un nuevo precio contradictorio.

Artículo 23.- Encofrados.

23.1. Construcción y montaje.

Tanto las uniones como las piezas que constituyen los encofrados, deberán poseer la resistencia y la rigidez necesarias para que con la marcha prevista de hormigonado y especialmente bajo los efectos dinámicos producidos por el sistema de compactación exigido o adoptado, no se originen esfuerzos anormales en el hormigón, ni durante su puesta en obra, ni durante su periodo de endurecimiento, así como tampoco movimientos locales en los encofrados superiores a los 5 mm.

Los enlaces de los distintos elementos o planos de los moldes serán sólidos y sencillos, de modo que su montaje se verifique con facilidad.

Los encofrados de los elementos rectos o planos de más de 6 m. de luz libre se dispondrán con la contra flecha necesaria para que, una vez encofrado y cargado el elemento, este conserve una ligera cavidad en el intrados.

Los moldes ya usados, y que vayan a servir para unidades repetidas serán cuidadosamente rectificadas y limpiadas.

Los encofrados de madera se humedecerán antes del hormigonado, a fin de evitar la absorción del agua contenida en el hormigón, y se limpiarán especialmente los fondos dejándose aberturas provisionales para facilitar esta labor.

Las juntas entre las distintas tablas deberán permitir el entumecimiento de las mismas por la humedad del riego y del hormigón, sin que, sin embargo, dejen escapar la plasta durante el hormigonado, para lo cual se podrá realizar un sellado adecuado.

Planos de la estructura y de despiece de los encofrados

Confección de las diversas partes del encofrado

Montaje según un orden determinado según sea la pieza a hormigonar: si es un muro primero se coloca una cara, después la armadura y , por último la otra cara; si es en pilares, primero la armadura y después el encofrado, y si es en vigas primero el encofrado y a continuación la armadura.

No se dejarán elementos separadores o tirantes en el hormigón después de desencofrar, sobretodo en ambientes agresivos.

Se anotará la fecha de hormigonado de cada pieza, con el fin de controlar su desencofrado

El apoyo sobre el terreno se realizará mediante tablonos/durmientes

Si la altura es excesiva para los puntales, se realizarán planos intermedios con tablonos colocados perpendicularmente a estos; las líneas de puntales inferiores irán arriostrados.

Se vigilará la correcta colocación de todos los elementos antes de hormigonar, así como la limpieza y humedecido de las superficies

El vertido del hormigón se realizará a la menor altura posible

Se aplicarán los desencofrantes antes de colocar las armaduras

Los encofrados deberán resistir las acciones que se desarrollen durante la operación de vertido y vibrado, y tener la rigidez necesaria para evitar deformaciones, según las siguientes tolerancias:

Espesores en m.	Tolerancia en mm.
Hasta 0.10	2
De 0.11 a 0.20	3
De 0.21 a 0.40	4
De 0.41 a 0.60	6
De 0.61 a 1.00	8
Más de 1.00	10
- Dimensiones horizontales o verticales entre ejes	
Parciales	20
Totales	40
- Desplomes	
En una planta	10
En total	30

23.2. Apeos y cimbras. Construcción y montaje.

Las cimbras y apeos deberán ser capaces de resistir el peso total propio y el del elemento completo sustentado, así como otras sobrecargas accidentales que puedan actuar sobre ellas (operarios, maquinaria, viento, etc.).

Las cimbras y apeos tendrán la resistencia y disposición necesaria para que en ningún momento los movimiento locales, sumados en su caso a los del encofrado sobrepasen los 5 mm., ni los de conjunto la milésima de la luz (1/1.000).

23.3. Desencofrado y descimbrado del hormigón.

El desencofrado de costeros verticales de elementos de poco canto podrá efectuarse a un día de hormigonada la pieza, a menos que durante dicho intervalo se hayan producido bajas temperaturas y otras cosas capaces de alterar el proceso normal de endurecimiento del hormigón. Los costeros verticales de elementos de gran canto no deberán retirarse antes de los dos días con las mismas salvedades apuntadas anteriormente a menos que se emplee curado a vapor.

El descimbrado podrá realizarse cuando, a la vista de las circunstancias y temperatura del resultado; las pruebas de resistencia, elemento de construcción sustentado haya adquirido el doble de la resistencia necesaria para soportar los esfuerzos que aparezcan al descimbrar. El descimbrado se hará de modo suave y uniforme, recomendándose el empleo de cunas, gatos; cajas de arena y otros dispositivos, cuando el elemento a descimbrar sea de cierta importancia.

Condiciones de desencofrado:

No se procederá al desencofrado hasta transcurridos un mínimo de 7 días para los soportes y tres días para los demás casos, siempre con la aprobación de la D.F.

Los tableros de fondo y los planos de apeo se desencofrarán siguiendo las indicaciones de la NTE-EH, y la EHE, con la previa aprobación de la D.F. Se procederá al aflojado de las cuñas, dejando el elemento separado unos tres cm. durante doce horas, realizando entonces la comprobación de la flecha para ver si es admisible

Cuando el desencofrado sea dificultoso se regará abundantemente, también se podrá aplicar desencofrante superficial.

Se apilarán los elementos de encofrado que se vayan a reutilizar, después de una cuidadosa limpieza

23.4. Medición y abono.

Los encofrados se medirán siempre por metros cuadrados de superficie en contacto con el hormigón, no siendo de abono las obras o excesos de encofrado, así como los elementos auxiliares de sujeción o apeos necesarios para mantener el encofrado en una posición correcta y segura contra esfuerzos de viento, etc. En este precio se incluyen además, los desencofrantes y las operaciones de desencofrado y retirada del material. En el caso de que en el cuadro de precios esté incluido el encofrado la

unidad de hormigón, se entiende que tanto el encofrado como los elementos auxiliares y el desencofrado van incluidos en la medición del hormigón.

Artículo 24.- Armaduras.

24.1. Colocación, recubrimiento y empalme de armaduras.

Todas estas operaciones se efectuarán de acuerdo con los artículos de la INSTRUCCIÓN DE HORMIGÓN ESTRUCTURAL (EHE). REAL DECRETO 2661/1998, de 11-DIC, del Ministerio de Fomento.

24.2. Medición y abono.

De las armaduras de acero empleadas en el hormigón armado, se abonarán los kg. realmente empleados, deducidos de los planos de ejecución, por medición de su longitud, añadiendo la longitud de los solapes de empalme, medida en obra y aplicando los pesos unitarios correspondientes a los distintos diámetros empleados.

En ningún caso se abonará con solapes un peso mayor del 5% del peso del redondo resultante de la medición efectuada en el plano sin solapes.

El precio comprenderá a la adquisición, los transportes de cualquier clase hasta el punto de empleo, el pesaje, la limpieza de armaduras, si es necesario, el doblado de las mismas, el izado, sustentación y colocación en obra, incluido el alambre para ataduras y separadores, la pérdida por recortes y todas cuantas operaciones y medios auxiliares sean necesarios.

Artículo 25 Estructuras de acero.

25.1 Descripción.

Sistema estructural realizado con elementos de Acero Laminado.

25.2 Condiciones previas.

Se dispondrá de zonas de acopio y manipulación adecuadas

Las piezas serán de las características descritas en el proyecto de ejecución.

Se comprobará el trabajo de soldadura de las piezas compuestas realizadas en taller.

Las piezas estarán protegidas contra la corrosión con pinturas adecuadas.

25.3 Componentes.

- Perfiles de acero laminado
- Perfiles conformados
- Chapas y pletinas
- Tornillos calibrados
- Tornillos de alta resistencia
- Tornillos ordinarios
- Roblones

25.4 Ejecución.

Limpieza de restos de hormigón etc. de las superficies donde se procede al trazado de replanteos y soldadura de arranques

Trazado de ejes de replanteo

Se utilizarán calzos, apeos, pernos, sargentos y cualquier otro medio que asegure su estabilidad durante el montaje.

Las piezas se cortarán con oxicorte o con sierra radial, permitiéndose el uso de cizallas para el corte de chapas.

Los cortes no presentarán irregularidades ni rebabas

No se realizarán las uniones definitivas hasta haber comprobado la perfecta posición de las piezas.

Los ejes de todas las piezas estarán en el mismo plano

Todas las piezas tendrán el mismo eje de gravedad **Uniones mediante tornillos de alta resistencia:**

Se colocará una arandela, con bisel cónico, bajo la cabeza y bajo la tuerca

La parte roscada de la espiga sobresaldrá de la tuerca por lo menos un filete

Los tornillos se apretarán en un 80% en la primera vuelta, empezando por los del centro.

Los agujeros tendrán un diámetro 2 mm. mayor que el nominal del tornillo.

Uniones mediante soldadura. Se admiten los siguientes procedimientos:

- Soldeo eléctrico manual, por arco descubierto con electrodo revestido
- Soldeo eléctrico automático, por arco en atmósfera gaseosa
- Soldeo eléctrico automático, por arco sumergido
- Soldeo eléctrico por resistencia

Se prepararán las superficies a soldar realizando exactamente los espesores de garganta, las longitudes de soldado y la separación entre los ejes de soldadura en uniones discontinuas

Los cordones se realizarán uniformemente, sin mordeduras ni interrupciones; después de cada cordón se eliminará la escoria con piqueta y cepillo.

Se prohíbe todo enfriamiento anormal por excesivamente rápido de las soldaduras

Los elementos soldados para la fijación provisional de las piezas, se eliminarán cuidadosamente con soplete, nunca a golpes.

Los restos de soldaduras se eliminarán con radial o lima.

Una vez inspeccionada y aceptada la estructura, se procederá a su limpieza y protección antioxidante, para realizar por último el pintado.

25.5 Control.

Se controlará que las piezas recibidas se corresponden con las especificadas.

Se controlará la homologación de las piezas cuando sea necesario.

Se controlará la correcta disposición de los nudos y de los niveles de placas de anclaje.

25.6 Medición.

Se medirá por kg. de acero elaborado y montado en obra, incluidos despuntes. En cualquier caso se seguirán los criterios establecidos en las mediciones.

25.7 Mantenimiento.

Cada tres años se realizará una inspección de la estructura para comprobar su estado de conservación y su protección antioxidante y contra el fuego.

Artículo 26 Estructura de madera.

26.1 Descripción.

Conjunto de elementos de madera que, unidos entre sí, constituyen la estructura de un edificio.

26.2 Condiciones previas.

La madera a utilizar deberá reunir las siguientes condiciones:

- Color uniforme, carente de nudos y de medidas regulares, sin fracturas.
- No tendrá defectos ni enfermedades, putrefacción o carcomas.
- Estará tratada contra insectos y hongos.
- Tendrá un grado de humedad adecuado para sus condiciones de uso, si es desecada contendrá entre el 10 y el 15% de su peso en agua; si es madera seca pesará entre un 33 y un 35% menos que la verde.
- No se utilizará madera sin descortezar y estará cortada al hilo.

26.3 Componentes.

- Madera.
- Clavos, tornillos, colas.
- Pletinas, bridas, chapas, estribos, abrazaderas.

26.4 Ejecución.

Se construirán los entramados con piezas de las dimensiones y forma de colocación y reparto definidas en proyecto.

Los bridas estarán formados por piezas de acero plano con secciones comprendidas entre 40x7 y 60x9 mm.; los tirantes serán de 40 o 50 x9 mm. y entre 40 y 70 cm. Tendrá un talón en su extremo que se introducirá en una pequeña mortaja practicada en la madera. Tendrán por lo menos tres pasadores o tirafondos.

No estarán permitidos los anclajes de madera en los entramados.

Los clavos se colocarán contrapeados, y con una ligera inclinación.

Los tornillos se introducirán por rotación y en orificio previamente practicado de diámetro muy inferior.

Los vástagos se introducirán a golpes en los orificios, y posteriormente clavados.

Toda unión tendrá por lo menos cuatro clavos.

No se realizarán uniones de madera sobre perfiles metálicos salvo que se utilicen sistemas adecuados mediante arpones, estribos, bridas, escuadras, y en general mediante piezas que aseguren un funcionamiento correcto, resistente, estable e indeformable.

26.5 Control.

Se ensayarán a compresión, modulo de elasticidad, flexión, cortadura, tracción; se determinará su dureza, absorción de agua, peso específico y resistencia a ser hendida.

Se comprobará la clase, calidad y marcado, así como sus dimensiones.

Se comprobará su grado de humedad; si está entre el 20 y el 30%, se incrementarán sus dimensiones un 0,25% por cada 1% de incremento del contenido de humedad; si es inferior al 20%, se disminuirán las dimensiones un 0.25% por cada 1% de disminución del contenido de humedad.

26.6 Medición.

El criterio de medición varía según la unidad de obra, por lo que se seguirán siempre las indicaciones expresadas en las mediciones.

26.7 Mantenimiento.

Se mantendrá la madera en un grado de humedad constante del 20% aproximadamente.

Se observará periódicamente para prevenir el ataque de xilófagos.

Se mantendrán en buenas condiciones los revestimientos ignífugos y las pinturas o barnices.

Artículo 27. Cantería.

27.1 Descripción.

Son elementos de piedra de distinto espesor, forma de colocación, utilidad, ...etc, utilizados en la construcción de edificios, muros, remates, etc.

Por su uso se pueden dividir en: Chapados, mamposterías, sillerías, piezas especiales.

* Chapados

Son revestidos de otros elementos ya existentes con piedras de espesor medio, los cuales no tienen misión resistente sino solamente decorativa. Se pueden utilizar tanto al exterior como al interior, con junta o sin ella. El mortero utilizado puede ser variado.

La piedra puede ir labrada o no, ordinaria, careada, ...etc

● Mampostería

Son muros realizados con piedras recibidas con morteros, que pueden tener misión resistente o decorativa, y que por su colocación se denominan ordinarias, concertadas y careadas. Las piedras tienen forma más o menos irregular y con espesores desiguales. El peso estará comprendido entre 15 y 25 Kg. Se denomina a hueso cuando se asientan sin interposición de mortero. Ordinaria cuando las piezas se asientan y reciben con mortero. Tosca es la que se obtiene cuando se emplean los mampuestos en bruto, presentando al frente la cara natural de cantera o la que resulta de la simple fractura del mampuesto con almahena. Rejuntada es aquella cuyas juntas han sido rellenadas expresamente con mortero, bien conservando el plano de los mampuestos, o bien alterándolo. Esta denominación será independiente de que la mampostería sea ordinaria o en seco. Careada es la obtenida corrigiendo los salientes y desigualdades de los mampuestos. Concertada, es la que se obtiene cuando se labran los lechos de apoyo de los mampuestos; puede ser a la vez rejuntada, tosca, ordinaria o careada.

● Sillarejos

Son muros realizados con piedras recibidas con morteros, que pueden tener misión resistente o decorativa, que por su colocación se denominan ordinarias, concertadas y careadas. Las piedras tienen forma más o menos irregular y con espesores desiguales. El peso de las piezas permitirá la colocación a mano.

● Sillerías

Es la fábrica realizada con sillarejos, sillares o piezas de labra, recibidas con morteros, que pueden tener misión resistente o decorativa. Las piedras tienen forma regular y con espesores uniformes. Necesitan útiles para su desplazamiento, teniendo una o más caras labradas. El peso de las piezas es de 75 a 150 Kg.

● Piezas especiales

Son elementos de piedra de utilidad variada, como jambas, dinteles, barandillas, albardillas, cornisas, canecillos, impostas, columnas, arcos, bóvedas y otros. Normalmente tienen misión decorativa, si bien en otros casos además tienen misión resistentes.

27.2 Componentes.

● Chapados

- Piedra de espesor entre 3 y 15 cm.
- Mortero de cemento y arena de río 1:4
- Cemento CEM II/A-M 42,5 CEM II/B-V 32,5 R
- Anclajes de acero galvanizado con formas diferentes.

● Mamposterías y sillarejos

- Piedra de espesor entre 20 y 50 cm.

- Forma irregular o lajas.
- Mortero de cemento y arena de río 1:4
- Cemento CEM II/A-M 42,5 CEM II/B-V 32,5 R
- Anclajes de acero galvanizado con formas diferentes.
- Posibilidad de encofrado por dentro de madera, metálico o ladrillo.

- **Sillerías**

- Piedra de espesor entre 20 y 50 cm.
- Forma regular.
- Mortero de cemento y arena de río 1:4
- Cemento CEM II/A-M 42,5 CEM II/B-V 32,5 R
- Anclajes de acero galvanizado con formas diferentes.
- Posibilidad de encofrado por dentro de madera, metálico o ladrillo.

- **Piezas especiales**

- Piedras de distinto grosor, medidas y formas.
- Forma regular o irregular.
- Mortero de cemento y arena de río 1:4 o morteros especiales.
- Cemento CEM II/A-M 42,5 CEM II/B-V 32,5 R
- Anclajes de acero galvanizado con formas diferentes.
- Posibilidad de encofrado por dentro de madera, metálico o ladrillo.

27.3 Condiciones previas.

- Planos de proyecto donde se defina la situación, forma y detalles.
- Muros o elementos bases terminados.
- Forjados o elementos que puedan manchar las canterías terminados.
- Colocación de piedras a pie de tajo.
- Andamios instalados.
- Puentes térmicos terminados.

27.4 Ejecución.

- Extracción de la piedra en cantera y apilado y/o cargado en camión.
- Volcado de la piedra en lugar idóneo.
- Replanteo general.
- Colocación y aplomado de miras de acuerdo a especificaciones de proyecto y dirección facultativa.
- Tendido de hilos entre miras.
- Limpieza y humectación del lecho de la primera hilada.
- Colocación de la piedra sobre la capa de mortero.
- Acuñado de los mampuestos (según el tipo de fábrica, procederá o no).
- Ejecución de las mamposterías o sillares tanteando con regla y plomada o nivel, rectificando su posición.
- Rejuntado de las piedras, si así se exigiese.
- Limpieza de las superficies.
- Protección de la fábrica recién ejecutada frente a la lluvia, heladas y temperaturas elevadas con plásticos u otros elementos.
- Regado al día siguiente.
- Retirada del material sobrante.
- Anclaje de piezas especiales.

27.5 Control.

- Replanteo.
- Distancia entre ejes, a puntos críticos, huecos,...etc.
- Geometría de los ángulos, arcos, muros apilastrados.
- Distancias máximas de ejecución de juntas de dilatación.
- Planeidad.
- Aplomado.
- Horizontalidad de las hiladas.
- Tipo de rejuntado exigible.
- Limpieza.
- Uniformidad de las piedras.
- Ejecución de piezas especiales.
- Grosor de juntas.
- Aspecto de los mampuestos: grietas, pelos, adherencias, síntomas de descomposición, fisuración, disgregación.
- Morteros utilizados.

27.6 Seguridad.

Se cumplirá estrictamente lo que para estos trabajos establezca la Ordenanza de Seguridad e Higiene en el trabajo
 Las escaleras o medios auxiliares estarán firmes, sin posibilidad de deslizamiento o caída
 En operaciones donde sea preciso, el Oficial contará con la colaboración del Ayudante
 Se utilizarán las herramientas adecuadas.
 Se tendrá especial cuidado en no sobrecargar los andamios o plataformas.
 Se utilizarán guantes y gafas de seguridad.
 Se utilizará calzado apropiado.
 Cuando se utilicen herramientas eléctricas, éstas estarán dotadas de grado de aislamiento II.

27.7 Medición.

Los chapados se medirán por m² indicando espesores, ó por m², no descontando los huecos inferiores a 2 m².
 Las mamposterías y sillerías se medirán por m², no descontando los huecos inferiores a 2 m².
 Los solados se medirán por m².
 Las jambas, albardillas, cornisas, canecillos, impostas, arcos y bóvedas se medirán por metros lineales.
 Las columnas se medirán por unidad, así como otros elementos especiales como: bolas, escudos, fustes, ...etc

27.8 Mantenimiento.

Se cuidará que los rejuntados estén en perfecto estado para evitar la penetración de agua.
 Se vigilarán los anclajes de las piezas especiales.
 Se evitará la caída de elementos desprendidos.
 Se limpiarán los elementos decorativos con productos apropiados.
 Se impermeabilizarán con productos idóneos las fábricas que estén en proceso de descomposición.

Se tratarán con resinas especiales los elementos deteriorados por el paso del tiempo.

Artículo 28.- Albañilería.

28.1. Fábrica de ladrillo.

Los ladrillos se colocan según los aparejos presentados en el proyecto. Antes de colocarlos se humedecerán en agua. El humedecimiento deberá ser hecho inmediatamente antes de su empleo, debiendo estar sumergidos en agua 10 minutos al menos. Salvo especificaciones en contrario, el tendel debe tener un espesor de 10 mm.

Todas las hiladas deben quedar perfectamente horizontales y con la cara buena perfectamente plana, vertical y a plano con los demás elementos que deba coincidir. Para ello se hará uso de las miras necesarias, colocando la cuerda en las divisiones o marcas hechas en las miras.

Salvo indicación en contra se empleará un mortero de 250 kg. de cemento I-35 por m³ de pasta.

Al interrumpir el trabajo, se quedará el muro en adaraja para trabar al día siguiente la fábrica con la anterior. Al reanudar el trabajo se regará la fábrica antigua limpiándola de polvo y repicando el mortero.

Las unidades en ángulo se harán de manera que se medio ladrillo de un muro contiguo, alternándose las hilas.

La medición se hará por m², según se expresa en el Cuadro de Precios. Se medirán las unidades realmente ejecutadas descontándose los huecos.

Los ladrillos se colocarán siempre "a restregón"

Los cerramientos de mas de 3,5 m. de altura estarán anclados en sus cuatro caras

Los que superen la altura de 3.5 m. estarán rematados por un zuncho de hormigón armado

Los muros tendrán juntas de dilatación y de construcción. Las juntas de dilatación serán las estructurales, quedarán arriostradas y se sellarán con productos sellantes adecuados

En el arranque del cerramiento se colocará una capa de mortero de 1 cm. de espesor en toda la anchura del muro. Si el arranque no fuese sobre forjado, se colocará una lámina de barrera antihumedad.

En el encuentro del cerramiento con el forjado superior se dejará una junta de 2 cm. que se rellenará posteriormente con mortero de cemento, preferiblemente al rematar todo el cerramiento

Los apoyos de cualquier elemento estructural se realizarán mediante una zapata y/o una placa de apoyo.

Los muros conservarán durante su construcción los plomos y niveles de las llagas y serán estancos al viento y a la lluvia

Todos los huecos practicados en los muros, irán provistos de su correspondiente cargadero.

Al terminar la jornada de trabajo, o cuando haya que suspenderla por las inclemencias del tiempo, se arriostrarán los paños realizados y sin terminar

Se protegerá de la lluvia la fábrica recientemente ejecutada

Si ha helado durante la noche, se revisará la obra del día anterior. No se trabajará mientras esté helando.

El mortero se extenderá sobre la superficie de asiento en cantidad suficiente para que la llaga y el tendel rebosen

No se utilizarán piezas menores de ½ ladrillo.

Los encuentros de muros y esquinas se ejecutarán en todo su espesor y en todas sus hiladas.

28.2. Tabicón de ladrillo hueco doble.

Para la construcción de tabiques se emplearán tabicones huecos colocándolos de canto, con sus lados mayores formando los paramentos del tabique. Se mojarán inmediatamente antes de su uso. Se tomarán con mortero de cemento. Su construcción se hará con auxilio de miras y cuerdas y se rellenarán las hiladas perfectamente horizontales. Cuando en el tabique haya huecos, se colocarán previamente los cercos que quedarán perfectamente aplomados y nivelados. Su medición se hará por metro cuadrado de tabique realmente ejecutado.

28.3. Citaras de ladrillo perforado y hueco doble.

Se tomarán con mortero de cemento y con condiciones de medición y ejecución análogas a las descritas en el párrafo 6.2. para el tabicón.

28.4. Tabiques de ladrillo hueco sencillo.

Se tomarán con mortero de cemento y con condiciones de ejecución y medición análogas en el párrafo 6.2.

28.5. Guarnecido y mastrado de yeso negro.

Para ejecutar los guarnecidos se construirán unas muestras de yeso previamente que servirán de guía al resto del revestimiento. Para ello se colocarán renglones de madera bien rectos, espaciados a un metro aproximadamente sujetándolos con dos puntos de yeso en ambos extremos.

Los renglones deben estar perfectamente aplomados guardando una distancia de 1,5 a 2 cm. aproximadamente del paramento a revestir. Las caras interiores de los renglones estarán situadas en un mismo plano, para lo cual se tenderá una cuerda para los puntos superiores e inferiores de yeso, debiendo quedar aplomados en sus extremos. Una vez fijos los renglones se regará el paramento y se echará el yeso entre cada región y el paramento, procurando que quede bien relleno el hueco. Para ello, seguirán lanzando pelladas de yeso al paramento pasando una regla bien recta sobre las maestras quedando enrasado el guarnecido con las maestras.

Las masas de yeso habrá que hacerlas en cantidades pequeñas para ser usadas inmediatamente y evitar su aplicación cuando este "muerto". Se prohibirá tajantemente la preparación del yeso en grandes artenas con gran cantidad de agua para que vaya espesando según se vaya empleando.

Si el guarnecido va a recibir un guarnecido posterior, quedará con su superficie rugosa a fin de facilitar la adherencia del enlucido. En todas las esquinas se colocarán guardavivos metálicos de 2 m. de altura. Su colocación se hará por medio de un renglón debidamente aplomado que servirá, al mismo tiempo, para hacer la muestra de la esquina.

La medición se hará por metro cuadrado de guarnecido realmente ejecutado, deduciéndose huecos, incluyéndose en el precio todos los medios auxiliares, andamios, banquetas, etc., empleados para su construcción. En el precio se incluirán así mismo los guardavivos de las esquinas y su colocación.

28.6. Enlucido de yeso blanco.

Para los enlucidos se usarán únicamente yesos blancos de primera calidad. Inmediatamente de amasado se extenderá sobre el guarnecido de yeso hecho previamente, extendiéndolo con la llana y apretando fuertemente hasta que la superficie quede completamente lisa y fina. El espesor del enlucido será de 2 a 3 mm. Es fundamental que la mano de yeso se aplique inmediatamente después de amasado para evitar que el yeso este 'muerto'.

Su medición y abono será por metros cuadrados de superficie realmente ejecutada. Si en el Cuadro de Precios figura el guarnecido y el enlucido en la misma unidad, la medición y abono correspondiente comprenderá todas las operaciones y medio auxiliares necesarios para dejar bien terminado y rematado tanto el guarnecido como el enlucido, con todos los requisitos prescritos en este Pliego.

28.7. Enfoscados de cemento.

Los enfoscados de cemento se harán con cemento de 550 kg. de cemento por m³ de pasta, en paramentos exteriores y de 500 kg. de cemento por m³ en paramentos interiores, empleándose arena de río o de barranco, lavada para su confección.

Antes de extender el mortero se prepara el paramento sobre el cual haya de aplicarse.

En todos los casos se limpiarán bien de polvo los paramentos y se lavarán, debiendo estar húmeda la superficie de la fábrica antes de extender el mortero. La fábrica debe estar en su interior perfectamente seca. Las superficies de hormigón se picarán, regándolas antes de proceder al enfoscado.

Preparada así la superficie, se aplicará con fuerza el mortero sobre una parte del paramento por medio de la llana, evitando echar una porción de mortero sobre otra ya aplicada. Así se extenderá una capa que se irá regularizando al mismo tiempo que se coloca para lo cual se recogerá con el canto de la llana el mortero. Sobre el revestimiento blando todavía se volverá a extender una segunda capa, continuando así hasta que la parte sobre la que se haya operado tenga conveniente homogeneidad. Al emprender la nueva operación habrá fraguado la parte aplicada anteriormente. Será necesario pues, humedecer sobre la junta de unión antes de echar sobre ellas las primeras llanas del mortero.

La superficie de los enfoscados debe quedar áspera para facilitar la adherencia del revoco que se hecha sobre ellos. En el caso de que la superficie deba quedar fratasada se dará una segunda capa de mortero fino con el fratás.

Si las condiciones de temperatura y humedad lo requieren a juicio de la Dirección Facultativa, se humedecerán diariamente los enfoscados, bien durante la ejecución o bien después de terminada, para que el fraguado se realice en buenas condiciones.

Preparación del mortero:

Las cantidades de los diversos componentes necesarios para confeccionar el mortero vendrán especificadas en la Documentación Técnica; en caso contrario, cuando las especificaciones vengan dadas en proporción, se seguirán los criterios establecidos, para cada tipo de mortero y dosificación, en la Tabla 5 de la NTE/RPE.

No se confeccionará mortero cuando la temperatura del agua de amasado exceda de la banda comprendida entre 5° C y 40° C.

El mortero se batirá hasta obtener una mezcla homogénea. Los morteros de cemento y mixtos se aplicarán a continuación de su amasado, en tanto que los de cal no se podrán utilizar hasta 5 horas después.

Se limpiarán los útiles de amasado cada vez que se vaya a confeccionar un nuevo mortero.

Condiciones generales de ejecución:

Antes de la ejecución del enfoscado se comprobará que:

Las superficies a revestir no se verán afectadas, antes del fraguado del mortero, por la acción lesiva de agentes atmosféricos de cualquier índole o por las propias obras que se ejecutan simultáneamente.

Los elementos fijos como rejas, ganchos, cercos, etc. han sido recibidos previamente cuando el enfoscado ha de quedar visto.

Se han reparado los desperfectos que pudiera tener el soporte y este se halla fraguado cuando se trate de mortero u hormigón.

Durante la ejecución:

Se amasará la cantidad de mortero que se estime puede aplicarse en óptimas condiciones antes de que se inicie el fraguado; no se admitirá la adición de agua una vez amasado.

Antes de aplicar mortero sobre el soporte, se humedecerá ligeramente este a fin de que no absorba agua necesaria para el fraguado.

En los enfoscados exteriores vistos, maestreados o no, y para evitar agrietamientos irregulares, será necesario hacer un despiezado del revestimiento en recuadros de lado no mayor de 3 metros, mediante llagas de 5 mm. de profundidad.

En los encuentros o diedros formados entre un paramento vertical y un techo, se enfoscará este en primer lugar.

Cuando el espesor del enfoscado sea superior a 15 mm. se realizará por capas sucesivas sin que ninguna de ellas supere este espesor.

Se reforzarán, con tela metálica o malla de fibra de vidrio indesmallable y resistente a la alcalinidad del cemento, los encuentros entre materiales distintos, particularmente, entre elementos estructurales y cerramientos o particiones, susceptibles de producir fisuras en el enfoscado; dicha tela se colocará tensa y fijada al soporte con solape mínimo de 10 cm. a ambos lados de la línea de discontinuidad.

En tiempo de heladas, cuando no quede garantizada la protección de las superficies, se suspenderá la ejecución; se comprobará, al reanudar los trabajos, el estado de aquellas superficies que hubiesen sido revestidas.

En tiempo lluvioso se suspenderán los trabajos cuando el paramento no esté protegido y las zonas aplicadas se protegerán con lonas o plásticos.

En tiempo extremadamente seco y caluroso y/o en superficies muy expuestas al sol y/o a vientos muy secos y cálidos, se suspenderá la ejecución.

Después de la ejecución:

Transcurridas 24 horas desde la aplicación del mortero, se mantendrá húmeda la superficie enfoscada hasta que el mortero haya fraguado.

No se fijarán elementos en el enfoscado hasta que haya fraguado totalmente y no antes de 7 días.

28.8. Formación de peldaños.

Se construirán con ladrillo hueco doble tomado con mortero de cemento.

Artículo 29. Cubiertas. Formación de pendientes y faldones.

29.1 Descripción.

Trabajos destinados a la ejecución de los planos inclinados, con la pendiente prevista, sobre los que ha de quedar constituida la cubierta o cerramiento superior de un edificio.

29.2 Condiciones previas.

Documentación arquitectónica y planos de obra:

Planos de planta de cubiertas con definición del sistema adoptado para ejecutar las pendientes, la ubicación de los elementos sobresalientes de la cubierta, etc. Escala mínima 1:100.

Planos de detalle con representación gráfica de la disposición de los diversos elementos, estructurales o no, que conformarán los futuros faldones para los que no exista o no se haya adoptado especificación normativa alguna. Escala 1:20. Los símbolos de las especificaciones citadas se referirán a la norma NTE/QT y, en su defecto, a las señaladas por el fabricante.

Solución de intersecciones con los conductos y elementos constructivos que sobresalen de los planos de cubierta y ejecución de los mismos: shunts, patinillos, chimeneas, etc.

En ocasiones, según sea el tipo de faldón a ejecutar, deberá estar ejecutada la estructura que servirá de soporte a los elementos de formación de pendiente.

29.3 Componentes.

Se admite una gama muy amplia de materiales y formas para la configuración de los faldones de cubierta, con las limitaciones que establece la normativa vigente y las que son inherentes a las condiciones físicas y resistentes de los propios materiales.

Sin entrar en detalles morfológicos o de proceso industrial, podemos citar, entre otros, los siguientes materiales:

– Madera

- Acero
- Hormigón
- Cerámica
- Cemento
- Yeso

29.4 Ejecución.

La configuración de los faldones de una cubierta de edificio requiere contar con una disposición estructural para conformar las pendientes de evacuación de aguas de lluvia y un elemento superficial (tablero) que, apoyado en esa estructura, complete la formación de una unidad constructiva susceptible de recibir el material de cobertura e impermeabilización, así como de permitir la circulación de operarios en los trabajos de referencia.

- **Formación de pendientes.** Existen dos formas de ejecutar las pendientes de una cubierta:

- La estructura principal conforma la pendiente.
- La pendiente se realiza mediante estructuras auxiliares.

1.- Pendiente conformada por la propia estructura principal de cubierta:

a) Cerchas: Estructuras trianguladas de madera o metálicas sobre las que se disponen, transversalmente, elementos lineales (correas) o superficiales (placas o tableros de tipo cerámico, de madera, prefabricados de hormigón, etc.) El material de cubrición podrá anclarse a las correas (o a los cabios que se hayan podido fijar a su vez sobre ellas) o recibirse sobre los elementos superficiales o tableros que se configuren sobre las correas.

b) Placas inclinadas: Placas resistentes alveolares que salvan la luz comprendida entre apoyos estructurales y sobre las que se colocará el material de cubrición o, en su caso, otros elementos auxiliares sobre los que clavarlo o recibirlo.

c) Viguetas inclinadas: Que apoyarán sobre la estructura de forma que no ocasionen empujes horizontales sobre ella o estos queden perfectamente contrarrestados. Sobre las viguetas podrá constituirse bien un forjado inclinado con entrevigado de bovedillas y capa de compresión de hormigón, o bien un tablero de madera, cerámico, de elementos prefabricados, de paneles o chapas metálicas perforadas, hormigón celular armado, etc. Las viguetas podrán ser de madera, metálicas o de hormigón armado o pretensado; cuando se empleen de madera o metálicas llevarán la correspondiente protección.

2.- Pendiente conformada mediante estructura auxiliar: Esta estructura auxiliar apoyará sobre un forjado horizontal o bóveda y podrá ejecutarse de modo diverso:

a) Tabiques conejeros: También llamados tabiques palomeros, se realizarán con fábrica aligerada de ladrillo hueco colocado a sardinel, recibida y rematada con maestra inclinada de yeso y contarán con huecos en un 25% de su superficie; se independizarán del tablero mediante una hoja de papel. Cuando la formación de pendientes se lleve a cabo con tabiquillos aligerados de ladrillo hueco sencillo, las limas, cumbreras, bordes libres, doblado en juntas estructurales, etc. se ejecutarán con tabicón aligerado de ladrillo hueco doble. Los tabiques o tabicones estarán perfectamente aplomados y alineados; además, cuando alcancen una altura media superior a 0,50 m., se deberán arriostrar con otros, normales a ellos. Los encuentros estarán debidamente enjarrados y, en su caso, el aislamiento térmico dispuesto entre tabiquillos será del espesor y la tipología especificados en la Documentación Técnica.

b) Tabiques con bloque de hormigón celular: Tras el replanteo de las limas y cumbreras sobre el forjado, se comenzará su ejecución (similar a los tabiques conejeros) colocando la primera hilada de cada tabicón dejando separados los bloques 1/4 de su longitud. Las siguientes hiladas se ejecutarán de forma que los huecos dejados entre bloques de cada hilada queden cerrados por la hilada superior.

- **Formación de tableros:**

Cualquiera sea el sistema elegido, diseñado y calculado para la formación de las pendientes, se impone la necesidad de configurar el tablero sobre el que ha de recibirse el material de cubrición. Únicamente cuando éste alcanza características relativamente autoportantes y unas dimensiones superficiales mínimas suele no ser necesaria la creación de tablero, en cuyo caso las piezas de cubrición irán directamente ancladas mediante tornillos, clavos o ganchos a las correas o cabios estructurales.

El tablero puede estar constituido, según indicáramos antes, por una hoja de ladrillo, bardos, madera, elementos prefabricados, de paneles o chapas metálicas perforadas, hormigón celular armado, etc. La capa de acabado de los tableros cerámicos será de mortero de cemento u hormigón que actuará como capa de compresión, rellenará las juntas existentes y permitirá dejar una superficie plana de acabado. En ocasiones, dicha capa final se constituirá con mortero de yeso.

Cuando aumente la separación entre tabiques de apoyo, como sucede cuando se trata de bloques de hormigón celular, cabe disponer perfiles en T metálicos, galvanizados o con otro tratamiento protector, a modo de correas, cuya sección y separación vendrán definidas por la documentación de proyecto o, en su caso, las disposiciones del fabricante y sobre los que apoyarán las placas de hormigón celular, de dimensiones especificadas, que conformarán el tablero.

Según el tipo y material de cobertura a ejecutar, puede ser necesario recibir, sobre el tablero, listones de madera u otros elementos para el anclaje de chapas de acero, cobre o zinc, tejas de hormigón, cerámica o pizarra, etc. La disposición de estos elementos se indicará en cada tipo de cobertura de la que formen parte.

Artículo 30. Cubiertas planas. Azoteas.

30.1 Descripción.

Cubierta o techo exterior cuya pendiente está comprendida entre el 1% y el 15% que, según el uso, pueden ser transitables o no transitables; entre éstas, por sus características propias, cabe citar las azoteas ajardinadas. Pueden disponer de protección mediante barandilla, balaustrada o antepecho de fábrica.

30.2 Condiciones previas.

- Planos acotados de obra con definición de la solución constructiva adoptada.
- Ejecución del último forjado o soporte, bajantes, petos perimetrales...
- Limpieza de forjado para el replanteo de faldones y elementos singulares.
- Acopio de materiales y disponibilidad de equipo de trabajo.

30.3 Componentes.

Los materiales empleados en la composición de estas cubiertas, naturales o elaborados, abarcan una gama muy amplia debido a las diversas variantes que pueden adoptarse tanto para la formación de pendientes, como para la ejecución de la membrana impermeabilizante, la aplicación de aislamiento, los solados o acabados superficiales, los elementos singulares, etc.

30.4 Ejecución.

Siempre que se rompa la continuidad de la membrana de impermeabilización se dispondrán refuerzos. Si las juntas de dilatación no estuvieran definidas en proyecto, se dispondrán éstas en consonancia con las estructurales, rompiendo la continuidad de estas desde el último forjado hasta la superficie exterior.

Las limahoyas, canalones y cazoletas de recogida de agua pluvial tendrán la sección necesaria para evacuarla sobradamente, calculada en función de la superficie que recojan y la zona pluviométrica de enclave del edificio. Las bajantes de desagüe pluvial no distarán más de 20 metros entre sí.

Cuando las pendientes sean inferiores al 5% la membrana impermeable puede colocarse independiente del soporte y de la protección (sistema no adherido o flotante). Cuando no se pueda garantizar su permanencia en la cubierta, por succión de viento, erosiones de diversa índole o pendiente excesiva, la adherencia de la membrana será total.

La membrana será monocapa, en cubiertas invertidas y no transitables con protección de grava. En cubiertas transitables y en cubiertas ajardinadas se colocará membrana bicapa.

Las láminas impermeabilizantes se colocarán empezando por el nivel más bajo, disponiéndose un solape mínimo de 8 cm. entre ellas. Dicho solape de lámina, en las limahoyas, será de 50 cm. y de 10 cm. en el encuentro con sumideros. En este caso, se reforzará la membrana impermeabilizante con otra lámina colocada bajo ella que debe llegar hasta la bajante y debe solapar 10 cm. sobre la parte superior del sumidero.

La humedad del soporte al hacerse la aplicación deberá ser inferior al 5%; en otro caso pueden producirse humedades en la parte inferior del forjado.

La imprimación será del mismo material que la lámina impermeabilizante. En el caso de disponer láminas adheridas al soporte no quedarán bolsas de aire entre ambos.

La barrera de vapor se colocará siempre sobre el plano inclinado que constituye la formación de pendiente. Sobre la misma, se dispondrá el aislamiento térmico. La barrera de vapor, que se colocará cuando existan locales húmedos bajo la cubierta (baños, cocinas,...), estará formada por oxiasfalto (1,5 kg/m²) previa imprimación con producto de base asfáltica o de pintura bituminosa.

30.5 Control.

El control de ejecución se llevará a cabo mediante inspecciones periódicas en las que se comprobarán espesores de capas, disposiciones constructivas, colocación de juntas, dimensiones de los solapes, humedad del soporte, humedad del aislamiento, etc.

Acabada la cubierta, se efectuará una prueba de servicio consistente en la inundación de los paños hasta un nivel de 5 cm. por debajo del borde de la impermeabilización en su entrega a paramentos. La presencia del agua no deberá constituir una sobrecarga superior a la de servicio de la cubierta. Se mantendrá inundada durante 24 h., transcurridas las cuales no deberán aparecer humedades en la cara inferior del forjado. Si no fuera posible la inundación, se regará continuamente la superficie durante 48 horas, sin que tampoco en este caso deban aparecer humedades en la cara inferior del forjado.

Ejecutada la prueba, se procederá a evacuar el agua, operación en la que se tomarán precauciones a fin de que no lleguen a producirse daños en las bajantes.

En cualquier caso, una vez evacuada el agua, no se admitirá la existencia de remansos o estancamientos.

30.6 Medición.

La medición y valoración se efectuará, generalmente, por m² de azotea, medida en su proyección horizontal, incluso entrega a paramentos y p.p. de remates, terminada y en condiciones de uso.

Se tendrán en cuenta, no obstante, los enunciados señalados para cada partida de la medición o presupuesto, en los que se definen los diversos factores que condicionan el precio descompuesto resultante.

30.7 Mantenimiento.

Las reparaciones a efectuar sobre las azoteas serán ejecutadas por personal especializado con materiales y solución constructiva análogos a los de la construcción original.

No se recibirán sobre la azotea elementos que puedan perforar la membrana impermeabilizante como antenas, mástiles, etc., o dificulten la circulación de las aguas y su deslizamiento hacia los elementos de evacuación.

El personal que tenga asignada la inspección, conservación o reparación deberá ir provisto de calzado con suela blanda. Similares disposiciones de seguridad regirán en los trabajos de mantenimiento que en los de construcción.

Artículo 31. Aislamientos.

31.1 Descripción.

Son sistemas constructivos y materiales que, debido a sus cualidades, se utilizan en las obras de edificación para conseguir aislamiento térmico, corrección acústica, absorción de radiaciones o amortiguación de vibraciones en cubiertas, terrazas, techos, forjados, muros, cerramientos verticales, cámaras de aire, falsos techos o conducciones, e incluso sustituyendo cámaras de aire y tabiquería interior.

31.2 Componentes.

- Aislantes de corcho natural aglomerado. Hay de varios tipos, según su uso:

- Acústico.
- Térmico.
- Antivibratorio.

- Aislantes de fibra de vidrio. Se clasifican por su rigidez y acabado:

- Fieltros ligeros:

- Normal, sin recubrimiento.
- Hidrofugado.
- Con papel Kraft.
- Con papel Kraft-aluminio.
- Con papel alquitranado.
- Con velo de fibra de vidrio.

- Mantas o fieltros consistentes:

- Con papel Kraft.
- Con papel Kraft-aluminio.
- Con velo de fibra de vidrio.
- Hidrofugado, con velo de fibra de vidrio.
- Con un complejo de Aluminio/Malla de fibra de vidrio/PVC

- Paneles semirrígidos:

- Normal, sin recubrimiento.
- Hidrofugado, sin recubrimiento.
- Hidrofugado, con recubrimiento de papel Kraft pegado con polietileno.
- Hidrofugado, con velo de fibra de vidrio.

- Paneles rígidos:

- Normal, sin recubrimiento.
- Con un complejo de papel Kraft/aluminio pegado con polietileno fundido.

- Con una película de PVC blanco pegada con cola ignífuga.
- Con un complejo de oxiasfalto y papel.
- De alta densidad, pegado con cola ignífuga a una placa de cartón-yeso.
- Aislantes de lana mineral.
 - Fieltros:
 - Con papel Kraft.
 - Con barrera de vapor Kraft/aluminio.
 - Con lámina de aluminio.
 - Paneles semirrígidos:
 - Con lámina de aluminio.
 - Con velo natural negro.
 - Panel rígido:
 - Normal, sin recubrimiento.
 - Autoportante, revestido con velo mineral.
 - Revestido con betún soldable.
- Aislantes de fibras minerales.
 - Termoacústicos.
 - Acústicos.
- Aislantes de poliestireno.
 - Poliestireno expandido:
 - Normales, tipos I al VI.
 - Autoextinguibles o ignífugos, con clasificación M1 ante el fuego.
 - Poliestireno extruido.
- Aislantes de polietileno.
 - Láminas normales de polietileno expandido.
 - Láminas de polietileno expandido autoextinguibles o ignífugas.
- Aislantes de poliuretano.
 - Espuma de poliuretano para proyección "in situ".
 - Planchas de espuma de poliuretano.
- Aislantes de vidrio celular.
- Elementos auxiliares:
 - Cola bituminosa, compuesta por una emulsión iónica de betún-caucho de gran adherencia, para la fijación del panel de corcho, en aislamiento de cubiertas inclinadas o planas, fachadas y puentes térmicos.
 - Adhesivo sintético a base de dispersión de copolímeros sintéticos, apto para la fijación del panel de corcho en suelos y paredes.
 - Adhesivos adecuados para la fijación del aislamiento, con garantía del fabricante de que no contengan sustancias que dañen la composición o estructura del aislante de poliestireno, en aislamiento de techos y de cerramientos por el exterior.
 - Mortero de yeso negro para macizar las placas de vidrio celular, en puentes térmicos, paramentos interiores y exteriores, y techos.
 - Malla metálica o de fibra de vidrio para el agarre del revestimiento final en aislamiento de paramentos exteriores con placas de vidrio celular.
 - Grava nivelada y compactada como soporte del poliestireno en aislamiento sobre el terreno.
 - Lámina geotextil de protección colocada sobre el aislamiento en cubiertas invertidas.
 - Anclajes mecánicos metálicos para sujetar el aislamiento de paramentos por el exterior.
 - Accesorios metálicos o de PVC, como abrazaderas de correa o grapas-clip, para sujeción de placas en falsos techos.

31.3 Condiciones previas.

Ejecución o colocación del soporte o base que sostendrá al aislante.

La superficie del soporte deberá encontrarse limpia, seca y libre de polvo, grasas u óxidos. Deberá estar correctamente saneada y preparada si así procediera con la adecuada imprimación que asegure una adherencia óptima.

Los salientes y cuerpos extraños del soporte deben eliminarse, y los huecos importantes deben ser rellenados con un material adecuado.

En el aislamiento de forjados bajo el pavimento, se deberá construir todos los tabiques previamente a la colocación del aislamiento, o al menos levantarlos dos hiladas.

En caso de aislamiento por proyección, la humedad del soporte no superará a la indicada por el fabricante como máxima para la correcta adherencia del producto proyectado.

En rehabilitación de cubiertas o muros, se deberán retirar previamente los aislamientos dañados, pues pueden dificultar o perjudicar la ejecución del nuevo aislamiento.

31.4 Ejecución.

Se seguirán las instrucciones del fabricante en lo que se refiere a la colocación o proyección del material.

Las placas deberán colocarse solapadas, a tope o a rompejuntas, según el material.

Cuando se aisle por proyección, el material se proyectará en pasadas sucesivas de 10 a 15 mm, permitiendo la total espumación de cada capa antes de aplicar la siguiente. Cuando haya interrupciones en el trabajo deberán prepararse las superficies adecuadamente para su reanudación. Durante la proyección se procurará un acabado con textura uniforme, que no requiera el retoque a mano. En aplicaciones exteriores se evitará que la superficie de la espuma pueda acumular agua, mediante la necesaria pendiente.

El aislamiento quedará bien adherido al soporte, manteniendo un aspecto uniforme y sin defectos.

Se deberá garantizar la continuidad del aislamiento, cubriendo toda la superficie a tratar, poniendo especial cuidado en evitar los puentes térmicos.

El material colocado se protegerá contra los impactos, presiones u otras acciones que lo puedan alterar o dañar. También se ha de proteger de la lluvia durante y después de la colocación, evitando una exposición prolongada a la luz solar.

El aislamiento irá protegido con los materiales adecuados para que no se deteriore con el paso del tiempo. El recubrimiento o protección del aislamiento se realizará de forma que éste quede firme y lo haga duradero.

31.5 Control.

Durante la ejecución de los trabajos deberán comprobarse, mediante inspección general, los siguientes apartados:

Estado previo del soporte, el cual deberá estar limpio, ser uniforme y carecer de fisuras o cuerpos salientes.

Homologación oficial AENOR en los productos que lo tengan.

Fijación del producto mediante un sistema garantizado por el fabricante que asegure una sujeción uniforme y sin defectos.

Correcta colocación de las placas solapadas, a tope o a rompejunta, según los casos.

Ventilación de la cámara de aire si la hubiera.

31.6 Medición.

En general, se medirá y valorará el m² de superficie ejecutada en verdadera dimensión. En casos especiales, podrá realizarse la medición por unidad de actuación. Siempre estarán incluidos los elementos auxiliares y remates necesarios para el correcto acabado, como adhesivos de fijación, cortes, uniones y colocación.

31.7 Mantenimiento.

Se deben realizar controles periódicos de conservación y mantenimiento cada 5 años, o antes si se descubriera alguna anomalía, comprobando el estado del aislamiento y, particularmente, si se apreciaran discontinuidades, desprendimientos o daños. En caso de ser preciso algún trabajo de reforma en la impermeabilización, se aprovechará para comprobar el estado de los aislamientos ocultos en las zonas de actuación. De ser observado algún defecto, deberá ser reparado por personal especializado, con materiales análogos a los empleados en la construcción original.

Artículo 32.- Solados y alicatados.

32.1. Solado de baldosas de terrazo.

Las baldosas, bien saturadas de agua, a cuyo efecto deberán tenerse sumergidas en agua una hora antes de su colocación; se asentarán sobre una capa de mortero de 400 kg./m³ confeccionado con arena, vertido sobre otra capa de arena bien igualada y apisonada, cuidando que el material de agarre forme una superficie continua de asiento y recibido de solado, y que las baldosas queden con sus lados a tope.

Terminada la colocación de las baldosas se las enlechará con lechada de cemento Portland, pigmentada con el color del terrazo, hasta que se llenen perfectamente las juntas repitiéndose esta operación a las 48 horas.

32.2. Solados.

El solado debe formar una superficie totalmente plana y horizontal, con perfecta alineación de sus juntas en todas direcciones. Colocando una regla de 2 m. de longitud sobre el solado, en cualquier dirección; no deberán aparecer huecos mayores a 5 mm.

Se impedirá el tránsito por los solados hasta transcurridos cuatro días como mínimo, y en caso de ser este indispensable, se tomarán las medidas precisas para que no se perjudique al solado.

Los pavimentos se medirán y abonarán por metro cuadrado de superficie de solado realmente ejecutada.

Los rodapiés y los peldaños de escalera se medirán y abonarán por metro lineal. El precio comprende todos los materiales, mano de obra, operaciones y medios auxiliares necesarios para terminar completamente cada unidad de obra con arreglo a las prescripciones de este Pliego.

32.3. Alicatados de azulejos.

Los azulejos que se emplean en el chapado de cada paramento o superficie seguida, se entonarán perfectamente dentro de su color para evitar contrastes, salvo que expresamente se ordene lo contrario por la Dirección Facultativa.

El chapado estará compuesto por piezas lisas y las correspondientes y necesarias especiales y de canto romo, y se sentará de modo que la superficie quede tersa y unida, sin alabeo ni deformación a junta seguida, formando las juntas línea seguida en todos los sentidos sin quebrantos ni desplomes.

Los azulejos sumergidos en agua 12 horas antes de su empleo y se colocarán con mortero de cemento, no admitiéndose el yeso como material de agarre.

Todas las juntas, se rejuntarán con cemento blanco o de color pigmentado, según los casos, y deberán ser terminadas cuidadosamente.

La medición se hará por metro cuadrado realmente realizado, descontándose huecos y midiéndose jambas y mochetas.

Artículo 33.- Carpintería de taller.

La carpintería de taller se realizará en todo conforme a lo que aparece en los planos del proyecto. Todas las maderas estarán perfectamente rectas, cepilladas y lijadas y bien montadas a plano y escuadra, ajustando perfectamente las superficies vistas.

La carpintería de taller se medirá por metros cuadrados de carpintería, entre lados exteriores de cercos y del suelo al lado superior del cerco, en caso de puertas. En esta medición se incluye la medición de la puerta o ventana y de los cercos correspondientes más los tapajuntas y herrajes. La colocación de los cercos se abonará independientemente.

Condiciones técnicas

Las hojas deberán cumplir las características siguientes según los ensayos que figuran en el anexo III de la Instrucción de la marca de calidad para puertas planas de madera (Orden 16-2-72 del Ministerio de Industria.

- Resistencia a la acción de la humedad.
- Comprobación del plano de la puerta.
- Comportamiento en la exposición de las dos caras a atmósfera de humedad diferente.
- Resistencia a la penetración dinámica.
- Resistencia a la flexión por carga concentrada en un ángulo.
- Resistencia del testero inferior a la inmersión.
- Resistencia al arranque de tornillos en los largueros en un ancho no menor de 28 mm.
- Cuando el alma de las hojas resista el arranque de tornillos, no necesitara piezas de refuerzo. En caso contrario los refuerzos mínimos necesarios vienen indicados en los planos.
- En hojas canteadas, el picero ira sin cantear y permitirá un ajuste de 20 mm. Las hojas sin cantear permitirán un ajuste de 20 mm. repartidos por igual en picero y cabecero.
- Los junquillos de la hoja vidriera serán como mínimo de 10x10 mm. y cuando no esté canteado el hueco para el vidrio, sobresaldrán de la cara 3 mm. como mínimo.
- En las puertas entabladas al exterior, sus tablas irán superpuestas o machihembradas de forma que no permitan el paso del agua.
- Las uniones en las hojas entabladas y de peinacería serán por ensamble, y deberán ir encoladas. Se podrán hacer empalmes longitudinales en las piezas, cuando éstas cumplan mismas condiciones de la NTE descritas en la NTE-FCM.
- Cuando la madera vaya a ser barnizada, estará exenta de impurezas ó azulado por hongos. Si va a ser pintada, se admitirá azulado en un 15% de la superficie.

Cercos de madera:

- Los largueros de la puerta de paso llevarán quicios con entrega de 5 cm, para el anclaje en el pavimento.
- Los cercos vendrán de taller montados, con las uniones de taller ajustadas, con las uniones ensambladas y con los orificios para el posterior atornillado en obra de las plantillas de anclaje. La separación entre ellas será no mayor de 50 cm y de los extremos de los largueros 20 cm. debiendo ser de acero protegido contra la oxidación.
- Los cercos llegarán a obra con riostras y rastreles para mantener la escuadra, y con una protección para su conservación durante el almacenamiento y puesta en obra.

Tapajuntas:

- Las dimensiones mínimas de los tapajuntas de madera serán de 10 x 40 mm.

Artículo 34.- Carpintería metálica.

Para la construcción y montaje de elementos de carpintería metálica se observarán rigurosamente las indicaciones de los planos del proyecto.

Todas las piezas de carpintería metálica deberán ser montadas, necesariamente, por la casa fabricante o personal autorizado por la misma, siendo el suministrador el responsable del perfecto funcionamiento de todas y cada una de las piezas colocadas en obra.

Todos los elementos se harán en locales cerrados y desprovistos de humedad, asentadas las piezas sobre rastreles de madera, procurando que queden bien niveladas y no haya ninguna que sufra alabeo o torcedura alguna.

La medición se hará por metro cuadrado de carpintería, midiéndose entre lados exteriores. En el precio se incluyen los herrajes, junquillos, retenedores, etc., pero quedan exceptuadas la vidriera, pintura y colocación de cercos.

Artículo 35.- Pintura.

35.1. Condiciones generales de preparación del soporte.

La superficie que se va a pintar debe estar seca, desengrasada, sin óxido ni polvo, para lo cual se empleará cepillos, sopletes de arena, ácidos y alices cuando sean metales.

Los poros, grietas, desconchados, etc., se llenarán con másticos o empastes para dejar las superficies lisas y uniformes. Se harán con un pigmento mineral y aceite de linaza o barniz y un cuerpo de relleno para las maderas. En los paneles, se empleará yeso amasado con agua de cola, y sobre los metales se utilizarán empastes compuestos de 60-70% de pigmento (albayalde), ocre, óxido de hierro, litopon, etc. y cuerpos de relleno (creta, caolin, tiza, espato pesado), 30-40% de barniz copal o ámbar y aceite de maderas.

Los másticos y empastes se emplearán con espátula en forma de masilla; los líquidos con brocha o pincel o con el aerógrafo o pistola de aire comprimido. Los empastes, una vez secos, se pasarán con papel de lija en paredes y se alisarán con piedra pómez, agua y fieltro, sobre metales.

Antes de su ejecución se comprobará la naturaleza de la superficie a revestir, así como su situación interior o exterior y condiciones de exposición al roce o agentes atmosféricos, contenido de humedad y si existen juntas estructurales.

Estarán recibidos y montados todos los elementos que deben ir en el paramento, como cerco de puertas, ventanas, canalizaciones, instalaciones, etc.

Se comprobará que la temperatura ambiente no sea mayor de 28°C ni menor de 6°C.

El soleamiento no incidirá directamente sobre el plano de aplicación.

La superficie de aplicación estará nivelada y lisa.

En tiempo lluvioso se suspenderá la aplicación cuando el paramento no esté protegido.

Al finalizar la jornada de trabajo se protegerán perfectamente los envases y se limpiarán los útiles de trabajo.

35.2. Aplicación de la pintura.

Las pinturas se podrán dar con pinceles y brocha, con aerógrafo, con pistola, (pulverizando con aire comprimido) o con rodillos.

Las brochas y pinceles serán de pelo de diversos animales, siendo los más corrientes el cerdo o jabalí, marta, tejón y ardilla. Podrán ser redondos o planos, clasificándose por números o por los gramos de pelo que contienen. También pueden ser de nylon.

Los aerógrafos o pistolas constan de un recipiente que contiene la pintura con aire a presión (1-6 atmósferas), el compresor y el pulverizador, con orificio que varía desde 0,2 mm. hasta 7 mm., formándose un cono de 2 cm. al metro de diámetro.

Dependiendo del tipo de soporte se realizarán una serie de trabajos previos, con objeto de que al realizar la aplicación de la pintura o revestimiento, consigamos una terminación de gran calidad.

Sistemas de preparación en función del tipo de soporte:

- Yesos y cementos así como sus derivados:

Se realizará un lijado de las pequeñas adherencias e imperfecciones. A continuación se aplicará una mano de fondo impregnado los poros de la superficie del soporte. Posteriormente se realizará un plastecido de faltas, repasando las mismas con una mano de fondo. Se aplicará seguidamente el acabado final con un rendimiento no menor del especificado por el fabricante.

- Madera:

Se procederá a una limpieza general del soporte seguida de un lijado fino de la madera.

A continuación se dará una mano de fondo con barniz diluido mezclado con productos de conservación de la madera si se requiere, aplicado de forma que queden impregnados los poros.

Pasado el tiempo de secado de la mano de fondo, se realizará un lijado fino del soporte, aplicándose a continuación el barniz, con un tiempo de secado entre ambas manos y un rendimiento no menor de los especificados por el fabricante.

- Metales:

Se realizará un raspado de óxidos mediante cepillo, seguido inmediatamente de una limpieza manual esmerada de la superficie.

A continuación se aplicará una mano de imprimación anticorrosiva, con un rendimiento no inferior al especificado por el fabricante.

Pasado el tiempo de secado se aplicarán dos manos de acabado de esmalte, con un rendimiento no menor al especificado por el fabricante.

35.3. Medición y abono.

La pintura se medirá y abonará en general, por metro cuadrado de superficie pintada, efectuándose la medición en la siguiente forma:

Pintura sobre muros, tabiques y techos: se medirá descontando los huecos. Las molduras se medirán por superficie desarrollada.

Pintura sobre carpintería se medirá por las dos caras, incluyéndose los tapajuntas.

Pintura sobre ventanales metálicos: se medirá una cara.

En los precios respectivos esta incluido el coste de todos los materiales y operaciones necesarias para obtener la perfecta terminación de las obras, incluso la preparación, lijado, limpieza, plastecido, etc. y todos cuantos medios auxiliares sean precisos.

Artículo 36.- Fontanería.

36.1. Tubería de cobre.

Toda la tubería se instalará de una forma que presente un aspecto limpio y ordenado. Se usarán accesorios para todos los cambios de dirección y los tendidos de tubería se realizarán de forma paralela o en ángulo recto a los elementos estructurales del edificio.

La tubería esta colocada en su sitio sin necesidad de forzarla ni flexarla; irá instalada de forma que se contraiga y dilate libremente sin deterioro para ningún trabajo ni para si misma.

Las uniones se harán de soldadura blanda con capilarida. Las grapas para colgar la conducción de forjado serán de latón espaciadas 40 cm.

36.2. Tubería de cemento centrifugado.

Se realizará el montaje enterrado, rematando los puntos de unión con cemento. Todos los cambios de sección, dirección y acometida, se efectuarán por medio de arquetas registrables.

En la citada red de saneamiento se situarán pozos de registro con pates para facilitar el acceso.

La pendiente mínima será del 1% en aguas pluviales, y superior al 1,5% en aguas fecales y sucias.

La medición se hará por metro lineal de tubería realmente ejecutada, incluyéndose en ella el lecho de hormigón y los corchetes de unión. Las arquetas se medirán a parte por unidades.

Artículo 37.- Instalación eléctrica.

La ejecución de las instalaciones se ajustará a lo especificado en los reglamentos vigentes y a las disposiciones complementarias que puedan haber dictado la Delegación de Industria en el ámbito de su competencia. Así mismo, en el ámbito de las instalaciones que sea necesario, se seguirán las normas de la Compañía Suministradora de Energía.

Se cuidará en todo momento que los trazados guarden las:

Maderamen, redes y nonas en número suficiente de modo que garanticen la seguridad de los operarios y transeúntes.

Maquinaria, andamios, herramientas y todo el material auxiliar para llevar a cabo los trabajos de este tipo.

Todos los materiales serán de la mejor calidad, con las condiciones que impongan los documentos que componen el Proyecto, o los que se determine en el transcurso de la obra, montaje o instalación.

CONDUCTORES ELÉCTRICOS.

Serán de cobre electrolítico, aislados adecuadamente, siendo su tensión nominal de 0,6/1 Kilovoltios para la línea repartidora y de 750 Voltios para el resto de la instalación, debiendo estar homologados según normas UNE citadas en la Instrucción ITC-BT-06.

CONDUCTORES DE PROTECCIÓN.

Serán de cobre y presentarán el mismo aislamiento que los conductores activos. Se podrán instalar por las mismas canalizaciones que éstos o bien en forma independiente, siguiéndose a este respecto lo que señalen las normas particulares de la empresa distribuidora de la energía. La sección mínima de estos conductores será la obtenida utilizando la tabla 2 (Instrucción ITC-BTC-19, apartado 2.3), en función de la sección de los conductores de la instalación.

IDENTIFICACIÓN DE LOS CONDUCTORES.

Deberán poder ser identificados por el color de su aislamiento:

- Azul claro para el conductor neutro.
- Amarillo-verde para el conductor de tierra y protección.
- Marrón, negro y gris para los conductores activos o fases.

TUBOS PROTECTORES.

Los tubos a emplear serán aislantes flexibles (corrugados) normales, con protección de grado 5 contra daños mecánicos, y que puedan curvarse con las manos, excepto los que vayan a ir por el suelo o pavimento de los pisos, canaladuras o falsos techos, que serán del tipo PREPLAS, REFLEX o similar, y dispondrán de un grado de protección de 7.

Los diámetros interiores nominales mínimos, medidos en milímetros, para los tubos protectores, en función del número, clase y sección de los conductores que deben alojar, se indican en las tablas de la Instrucción MI-BT-019. Para más de 5 conductores por tubo, y para conductores de secciones diferentes a instalar por el mismo tubo, la sección interior de éste será, como mínimo, igual a tres veces la sección total ocupada por los conductores, especificando únicamente los que realmente se utilicen.

CAJAS DE EMPALME Y DERIVACIONES.

Serán de material plástico resistente o metálicas, en cuyo caso estarán aisladas interiormente y protegidas contra la oxidación.

Las dimensiones serán tales que permitan alojar holgadamente todos los conductores que deban contener. Su profundidad equivaldrá al diámetro del tubo mayor más un 50% del mismo, con un mínimo de 40 mm. de profundidad y de 80 mm. para el diámetro o lado interior.

La unión entre conductores, se realizarán siempre dentro de las cajas de empalme excepto en los casos indicados en el apdo 3.1 de la ITC-BT-21, no se realizará nunca por simple retorcimiento entre sí de los conductores, sino utilizando bornes de conexión, conforme a la Instrucción ICT-BT-19.

APARATOS DE MANDO Y MANIOBRA.

Son los interruptores y conmutadores, que cortarán la corriente máxima del circuito en que estén colocados sin dar lugar a la formación de arco permanente, abriendo o cerrando los circuitos sin posibilidad de tomar una posición intermedia. Serán del tipo cerrado y de material aislante.

Las dimensiones de las piezas de contacto serán tales que la temperatura no pueda exceder en ningún caso de 65° C. en ninguna de sus piezas.

Su construcción será tal que permita realizar un número del orden de 10.000 maniobras de apertura y cierre, con su carga nominal a la tensión de trabajo. Llevarán marcada su intensidad y tensiones nominales, y estarán probadas a una tensión de 500 a 1.000 Voltios.

APARATOS DE PROTECCIÓN.

Son los disyuntores eléctricos, fusibles e interruptores diferenciales.

Los disyuntores serán de tipo magnetotérmico de accionamiento manual, y podrán cortar la corriente máxima del circuito en que estén colocados sin dar lugar a la formación de arco permanente, abriendo o cerrando los circuitos sin posibilidad de tomar una posición intermedia. Su capacidad de corte para la protección del corto-circuito estará de acuerdo con la intensidad del corto-circuito que pueda presentarse en un punto de la instalación, y para la protección contra el calentamiento de las líneas se regularán para una temperatura inferior a los 60 °C. Llevarán marcadas la intensidad y tensión nominales de funcionamiento, así como el signo indicador de su desconexión. Estos automáticos magnetotérmicos serán de corte omnipolar, cortando la fase y neutro a la vez cuando actúe la desconexión.

Los interruptores diferenciales serán como mínimo de alta sensibilidad (30 mA.) y además de corte omnipolar. Podrán ser "puros", cuando cada uno de los circuitos vayan alojados en tubo o conducto independiente una vez que salen del cuadro de distribución, o del tipo con protección magnetotérmica incluida cuando los diferentes circuitos deban ir canalizados por un mismo tubo.

Los fusibles a emplear para proteger los circuitos secundarios o en la centralización de contadores serán calibrados a la intensidad del circuito que protejan. Se dispondrán sobre material aislante e incombustible, y estarán contruidos de tal forma que no se pueda proyectar metal al fundirse. Deberán poder ser reemplazados bajo tensión sin peligro alguno, y llevarán marcadas la intensidad y tensión nominales de trabajo.

PUNTOS DE UTILIZACION

Las tomas de corriente a emplear serán de material aislante, llevarán marcadas su intensidad y tensión nominales de trabajo y dispondrán, como norma general, todas ellas de puesta a tierra. El número de tomas de corriente a instalar, en función de los m² de la vivienda y el grado de electrificación, será como mínimo el indicado en la Instrucción ITC-BT-25 en su apartado 4

PUESTA A TIERRA.

Las puestas a tierra podrán realizarse mediante placas de 500 x 500 x 3 mm. o bien mediante electrodos de 2 m. de longitud, colocando sobre su conexión con el conductor de enlace su correspondiente arqueta registrable de toma de tierra, y el respectivo borne de comprobación o dispositivo de conexión. El valor de la resistencia será inferior a 20 Ohmios.

37.2 CONDICIONES GENERALES DE EJECUCIÓN DE LAS INSTALACIONES.

Las cajas generales de protección se situarán en el exterior del portal o en la fachada del edificio, según la Instrucción ITC-BTC-13,art1.1. Si la caja es metálica, deberá llevar un borne para su puesta a tierra.

La centralización de contadores se efectuará en módulos prefabricados, siguiendo la Instrucción ITC-BTC-016 y la norma u homologación de la Compañía Suministradora, y se procurará que las derivaciones en estos módulos se distribuyan independientemente, cada una alojada en su tubo protector correspondiente.

El local de situación no debe ser húmedo, y estará suficientemente ventilado e iluminado. Si la cota del suelo es inferior a la de los pasillos o locales colindantes, deberán disponerse sumideros de desagüe para que, en caso de avería, descuido o rotura de tuberías de agua, no puedan producirse inundaciones en el local. Los contadores se colocarán a una altura mínima del suelo de 0,50 m. y máxima de 1,80 m., y entre el contador más saliente y la pared opuesta deberá respetarse un pasillo de 1,10 m., según la Instrucción ITC-BTC-16,art2.2.1

El tendido de las derivaciones individuales se realizará a lo largo de la caja de la escalera de uso común, pudiendo efectuarse por tubos empotrados o superficiales, o por canalizaciones prefabricadas, según se define en la Instrucción ITC-BT-014.

Los cuadros generales de distribución se situarán en el interior de las viviendas, lo más cerca posible a la entrada de la derivación individual, a poder ser próximo a la puerta, y en lugar fácilmente accesible y de uso general. Deberán estar realizados con materiales no inflamables, y se situarán a una distancia tal que entre la superficie del pavimento y los mecanismos de mando haya 200 cm.

En el mismo cuadro se dispondrá un borne para la conexión de los conductores de protección de la instalación interior con la derivación de la línea principal de tierra. Por tanto, a cada cuadro de derivación individual entrará un conductor de fase, uno de neutro y un conductor de protección.

El conexionado entre los dispositivos de protección situados en estos cuadros se ejecutará ordenadamente, procurando disponer regletas de conexionado para los conductores activos y para el conductor de protección. Se fijará sobre los mismos un letrero de material metálico en el que debe estar indicado el nombre del instalador, el grado de electrificación y la fecha en la que se ejecutó la instalación.

La ejecución de las instalaciones interiores de los edificios se efectuará bajo tubos protectores, siguiendo preferentemente líneas paralelas a las verticales y horizontales que limitan el local donde se efectuará la instalación.

Deberá ser posible la fácil introducción y retirada de los conductores en los tubos después de haber sido colocados y fijados éstos y sus accesorios, debiendo disponer de los registros que se consideren convenientes.

Los conductores se alojarán en los tubos después de ser colocados éstos. La unión de los conductores en los empalmes o derivaciones no se podrá efectuar por simple retorcimiento o arrollamiento entre sí de los conductores, sino que deberá realizarse siempre utilizando bornes de conexión montados individualmente o constituyendo bloques o regletas de conexión, pudiendo utilizarse bridas de conexión. Estas uniones se realizarán siempre en el interior de las cajas de empalme o derivación.

No se permitirán más de tres conductores en los bornes de conexión.

Las conexiones de los interruptores unipolares se realizarán sobre el conductor de fase.

No se utilizará un mismo conductor neutro para varios circuitos.

Todo conductor debe poder seccionarse en cualquier punto de la instalación en la que derive.

Los conductores aislados colocados bajo canales protectores o bajo molduras se deberá instalarse de acuerdo con lo establecido en la Instrucción ITC-BT-20.

Las tomas de corriente de una misma habitación deben estar conectadas a la misma fase. En caso contrario, entre las tomas alimentadas por fases distintas debe haber una separación de 1,5 m. como mínimo.

Las cubiertas, tapas o envolturas, manivela y pulsadores de maniobra de los aparatos instalados en cocinas, cuartos de baño o aseos, así como en aquellos locales en los que las paredes y suelos sean conductores, serán de material aislante.

El circuito eléctrico del alumbrado de la escalera se instalará completamente independiente de cualquier otro circuito eléctrico.

Para las instalaciones en cuartos de baño o aseos, y siguiendo la Instrucción ITC-BT-27, se tendrán en cuenta los siguientes volúmenes y prescripciones para cada uno de ellos:

Volumen 0

Comprende el interior de la bañera o ducha, cableado limitado al necesario para alimentar los aparatos eléctricos fijos situados en este volumen.

Volumen 1

Esta limitado por el plano horizontal superior al volumen 0 y el plano horizontal situado a 2,25m por encima del suelo, y el plano vertical alrededor de la bañera o ducha. Grado de protección IPX2 por encima del nivel mas alto de un difusor fijo, y IPX5 en bañeras hidromasaje y baños comunes Cableado de los aparatos eléctricos del volumen 0 y 1, otros aparatos fijos alimentados a MTBS no superiores a 12V Ca o 30V cc.

Volumen 2

Limitado por el plano vertical exterior al volumen 1 y el plano horizontal y el plano vertical exterior a 0.60m y el suelo y el plano horizontal situado a 2,25m por encima del suelo. Protección igual que en el nivel 1.Cableado para los aparatos eléctricos situados dentro del volumen 0,1,2 y la parte del volumen tres por debajo de la bañera. Los aparatos fijos iguales que los del volumen 1.

Volumen 3

Limitado por el plano vertical exterior al volumen 2 y el plano vertical situado a una distancia 2, 4m de este y el suelo y el plano horizontal situado a 2,25m de el. Protección IPX5, en baños comunes, cableado de aparatos eléctricos fijos situados en el volumen 0,1,2,3. Mecanismos se permiten solo las bases si estan protegidas, y los otros aparatas eléctricos se permiten si estan también protegidos.

Las instalaciones eléctricas deberán presentar una resistencia mínima del aislamiento por lo menos igual a 1.000 x U Ohmios, siendo U la tensión máxima de servicio expresada en Voltios, con un mínimo de 250.000 Ohmios.

El aislamiento de la instalación eléctrica se medirá con relación a tierra y entre conductores mediante la aplicación de una tensión continua, suministrada por un generador que proporcione en vacío una tensión comprendida entre los 500 y los 1.000 Voltios, y como mínimo 250 Voltios, con una carga externa de 100.000 Ohmios.

Se dispondrá punto de puesta a tierra accesible y señalizado, para poder efectuar la medición de la resistencia de tierra.

Todas las bases de toma de corriente situadas en la cocina, cuartos de baño, cuartos de aseo y lavaderos, así como de usos varios, llevarán obligatoriamente un contacto de toma de tierra. En cuartos de baño y aseos se realizarán las conexiones equipotenciales.

Los circuitos eléctricos derivados llevarán una protección contra sobre-intensidades, mediante un interruptor automático o un fusible de corto-circuito, que se deberán instalar siempre sobre el conductor de fase propiamente dicho, incluyendo la desconexión del neutro.

Los apliques del alumbrado situados al exterior y en la escalera se conectarán a tierra siempre que sean metálicos.

La placa de pulsadores del aparato de telefonía, así como el cerrojo eléctrico y la caja metálica del transformador reductor si éste no estuviera homologado con las normas UNE, deberán conectarse a tierra.

Los aparatos electrodomésticos instalados y entregados con las viviendas deberán llevar en sus clavijas de enchufe un dispositivo normalizado de toma de tierra. Se procurará que estos aparatos estén homologados según las normas UNE.

Los mecanismos se situarán a las alturas indicadas en las normas I.E.B. del Ministerio de la Vivienda.

Artículo 38.- Precauciones a adoptar.

Las precauciones a adoptar durante la construcción de la obra será las previstas por la Ordenanza de Seguridad e Higiene en el trabajo aprobada por O.M. de 9 de marzo de 1971 y R.D. 1627/97 de 24 de octubre.

EPIGRAFE 4.º
CONTROL DE LA OBRA

Artículo 39.- Control del hormigón.

Además de los controles establecidos en anteriores apartados y los que en cada momento dictamine la Dirección Facultativa de las obras, se realizarán todos los que prescribe la " INSTRUCCIÓN DE HORMIGÓN ESTRUCTURAL (EHE):

- Resistencias característica $F_{ck} = 250 \text{ kg./cm}^2$
- Consistencia plástica y acero B-400S.

El control de la obra será de el indicado en los planos de proyecto

PLIEGO PARTICULAR ANEXOS
EHE- CTE DB HE-1 - CA 88 – CTE DB SI - ORD. MUNICIPALES

ANEXOS PLIEGO DE CONDICIONES TÉCNICAS PARTICULARES

EPIGRAFE 1.º ANEXO 1

INSTRUCCIÓN ESTRUCTURAS DE HORMIGÓN EHE

- 1) CARACTERÍSTICAS GENERALES -
Ver cuadro en planos de estructura.
- 2) ENSAYOS DE CONTROL EXIGIBLES AL HORMIGÓN -
Ver cuadro en planos de estructura.
- 3) ENSAYOS DE CONTROL EXIGIBLES AL ACERO -
Ver cuadro en planos de estructura.
- 4) ENSAYOS DE CONTROL EXIGIBLES A LOS COMPONENTES DEL HORMIGÓN -
Ver cuadro en planos de estructura.

CEMENTO:

ANTES DE COMENZAR EL HORMIGONADO O SI VARIAN LAS CONDICIONES DE SUMINISTRO.

Se realizarán los ensayos físicos, mecánicos y químicos previstos en el Pliego de Prescripciones Técnicas Generales para la recepción de cementos RC-03.

DURANTE LA MARCHA DE LA OBRA

Cuando el cemento este en posesión de un Sello o Marca de conformidad oficialmente homologado no se realizarán ensayos.

Cuando el cemento carezca de Sello o Marca de conformidad se comprobará al menos una vez cada tres meses de obra; como mínimo tres veces durante la ejecución de la obra; y cuando lo indique el Aparejador o Arquitecto Técnico Director de la Obra, se comprobará al menos; pérdida al fuego, residuo insoluble, principio y fin de fraguado, resistencia a compresión y estabilidad de volumen, según RC-03.

AGUA DE AMASADO

Antes de comenzar la obra si no se tiene antecedentes del agua que vaya a utilizarse, si varían las condiciones de suministro, y cuando lo indique el Aparejador o Arquitecto Técnico Director de la Obra se realizarán los ensayos del Art. correspondiente de la Instrucción EHE.

ÁRIDOS

Antes de comenzar la obra si no se tienen antecedentes de los mismos, si varían las condiciones de suministro o se vayan a emplear para otras aplicaciones distintas a los ya sancionados por la práctica y siempre que lo indique el Aparejador o Arquitecto Técnico Director de la Obra se realizarán los ensayos de identificación mencionados en los Art. correspondientes a las condiciones fisicoquímicas, fisicomecánicas y granulométricas de la INSTRUCCIÓN DE HORMIGÓN ESTRUCTURAL (EHE):.

EPIGRAFE 2.º ANEXO 2

CÓDIGO TÉCNICO DE LA EDIFICACIÓN DB HE AHORRO DE ENERGÍA, ESPECIFICACIONES TÉCNICAS DE PRODUCTOS DE FIBRA DE VIDRIO PARA AISLAMIENTO TÉRMICO Y SU HOMOLOGACIÓN (Real Decreto 1637/88), ESPECIFICACIONES TÉCNICAS DE POLIESTIRENO EXPANDIDO PARA AISLAMIENTO TÉRMICO Y SU HOMOLOGACIÓN (Real Decreto 2709/1985) POLIESTIRENOS EXPANDIDOS (Orden de 23-MAR-99).

1.- CONDICIONES TEC. EXIGIBLES A LOS MATERIALES AISLANTES.

Serán como mínimo las especificadas en el cálculo del coeficiente de transmisión térmica de calor, que figura como anexo la memoria del presente proyecto. A tal efecto, y en cumplimiento del Art. 4.1 del DB HE-1 del CTE, el fabricante garantizará los valores de las características higrótérmicas, que a continuación se señalan:

CONDUCTIVIDAD TÉRMICA: Definida con el procedimiento o método de ensayo que en cada caso establezca la Comisión de Normas UNE correspondiente.

DENSIDAD APARENTE: Se indicará la densidad aparente de cada uno de los tipos de productos fabricados.

PERMEABILIDAD AL VAPOR DE AGUA: Deberá indicarse para cada tipo, con indicación del método de ensayo para cada tipo de material establezca la Comisión de Normas UNE correspondiente.

ABSORCIÓN DE AGUA POR VOLUMEN: Para cada uno de los tipos de productos fabricados.

OTRAS PROPIEDADES: En cada caso concreto según criterio de la Dirección facultativa, en función del empleo y condiciones en que se vaya a colocar el material aislante, podrá además exigirse:

- Resistencia a la compresión.
- Resistencia a la flexión.
- Envejecimiento ante la humedad, el calor y las radiaciones.
- Deformación bajo carga (Módulo de elasticidad).
- Comportamiento frente a parásitos.

- Comportamiento frente a agentes químicos.
- Comportamiento frente al fuego.

2.- CONTROL, RECEPCIÓN Y ENSAYOS DE LOS MATERIALES AISLANTES.

En cumplimiento del Art. 4.3 del DB HE-1 del CTE, deberán cumplirse las siguientes condiciones:

- El suministro de los productos será objeto de convenio entre el consumidor y el fabricante, ajustado a las condiciones particulares que figuran en el presente proyecto.
- El fabricante garantizará las características mínimas exigibles a los materiales, para lo cual, realizará los ensayos y controles que aseguran el autocontrol de su producción.
- Todos los materiales aislantes a emplear vendrán avalados por Sello o marca de calidad, por lo que podrá realizarse su recepción, sin necesidad de efectuar comprobaciones o ensayos.

3.- EJECUCIÓN

Deberá realizarse conforme a las especificaciones de los detalles constructivos, contenidos en los planos del presente proyecto complementados con las instrucciones que la dirección facultativa dicte durante la ejecución de las obras.

4.- OBLIGACIONES DEL CONSTRUCTOR

El constructor realizará y comprobará los pedidos de los materiales aislantes de acuerdo con las especificaciones del presente proyecto.

5.- OBLIGACIONES DE LA DIRECCIÓN FACULTATIVA

La Dirección Facultativa de las obras, comprobará que los materiales recibidos reúnen las características exigibles, así como que la ejecución de la obra se realiza de acuerdo con las especificaciones del presente proyecto, en cumplimiento de los artículos 4.3 y 5.2 del DB HE-1 del CTE.

EPIGRAFE 3.º

ANEXO 3

CONDICIONES ACÚSTICAS DE LOS EDIFICIOS: NBE-CA-88 y REGLAMENTO SOBRE PROTECCIÓN CONTRA LA CONTAMINACIÓN ACÚSTICA (Decreto 320/2002), LEY DEL RUIDO (Ley 37/2003).

1.- CARACTERÍSTICAS BÁSICAS EXIGIBLES A LOS MATERIALES

El fabricante indicará la densidad aparente, y el coeficiente de absorción "f" para las frecuencias preferentes y el coeficiente medio de absorción "m" del material. Podrán exigirse además datos relativos a aquellas propiedades que puedan interesar en función del empleo y condiciones en que se vaya a colocar el material en cuestión.

2.- CARACTERÍSTICAS BÁSICAS EXIGIBLES A LAS SOLUCIONES CONSTRUCTIVAS

2.1. Aislamiento a ruido aéreo y a ruido de impacto.

Se justificará preferentemente mediante ensayo, pudiendo no obstante utilizarse los métodos de cálculo detallados en el anexo 3 de la NBE-CA-88.

3.- PRESENTACIÓN, MEDIDAS Y TOLERANCIAS

Los materiales de uso exclusivo como aislante o como acondicionantes acústicos, en sus distintas formas de presentación, se expedirán en embalajes que garanticen su transporte sin deterioro hasta su destino, debiendo indicarse en el etiquetado las características señaladas en los apartados anteriores.

Asimismo el fabricante indicará en la documentación técnica de sus productos las dimensiones y tolerancias de los mismos.

Para los materiales fabricados "in situ", se darán las instrucciones correspondientes para su correcta ejecución, que deberá correr a cargo de personal especializado, de modo que se garanticen las propiedades especificadas por el fabricante.

4.- GARANTÍA DE LAS CARACTERÍSTICAS

El fabricante garantizará las características acústicas básicas señaladas anteriormente. Esta garantía se materializará mediante las etiquetas o marcas que preceptivamente deben llevar los productos según el epígrafe anterior.

5.- CONTROL, RECEPCIÓN Y ENSAYO DE LOS MATERIALES

5.1. Suministro de los materiales.

Las condiciones de suministro de los materiales, serán objeto de convenio entre el consumidor y el fabricante, ajustándose a las condiciones particulares que figuren en el proyecto de ejecución.

Los fabricantes, para ofrecer la garantía de las características mínimas exigidas anteriormente en sus productos, realizarán los ensayos y controles que aseguren el autocontrol de su producción.

5.2.- Materiales con sello o marca de calidad.

Los materiales que vengan avalados por sellos o marca de calidad, deberán tener la garantía por parte del fabricante del cumplimiento de los requisitos y características mínimas exigidas en esta Norma para que pueda realizarse su recepción sin necesidad de efectuar comprobaciones o ensayos.

5.3.- Composición de las unidades de inspección.

Las unidades de inspección estarán formadas por materiales del mismo tipo y proceso de fabricación. La superficie de cada unidad de inspección, salvo acuerdo contrario, la fijará el consumidor.

5.4.- Toma de muestras.

Las muestras para la preparación de probetas utilizadas en los ensayos se tomarán de productos de la unidad de inspección sacados al azar.

La forma y dimensión de las probetas serán las que señale para cada tipo de material la Norma de ensayo correspondiente.

5.5.- Normas de ensayo.

Las normas UNE que a continuación se indican se emplearán para la realización de los ensayos correspondientes. Asimismo se emplearán en su caso las Normas UNE que la Comisión Técnica de Aislamiento acústico del IRANOR CT-74, redacte con posterioridad a la publicación de esta NBE.

Ensayo de aislamiento a ruido aéreo: UNE 74040/I, UNE 74040/II, UNE 74040/III, UNE 74040/IV y UNE 74040/V.

Ensayo de aislamiento a ruido de impacto: UNE 74040/VI, UNE 74040/VII y UNE 74040/VIII.

Ensayo de materiales absorbentes acústicos: UNE 70041.

Ensayo de permeabilidad de aire en ventanas: UNE 85-20880.

6.- LABORATORIOS DE ENSAYOS.

Los ensayos citados, de acuerdo con las Normas UNE establecidas, se realizarán en laboratorios reconocidos a este fin por el Ministerio de Obras Públicas y Urbanismo.

SEGURIDAD EN CASO DE INCENDIO CTE DB SI. CLASIFICACIÓN DE LOS PRODUCTOS DE CONSTRUCCIÓN Y DE LOS ELEMENTOS CONSTRUCTIVOS EN FUNCIÓN DE SUS PROPIEDADES DE REACCIÓN Y DE RESISTENCIA AL FUEGO (RD 312/2005). REGLAMENTO DE INSTALACIONES DE PROTECCIÓN CONTRA INCENDIOS (RD 1942/1993). EXTINTORES. REGLAMENTO DE INSTALACIONES (Orden 16-ABR-1998)

1.- CONDICIONES TÉCNICAS EXIGIBLES A LOS MATERIALES

Los materiales a emplear en la construcción del edificio de referencia, se clasifican a los efectos de su reacción ante el fuego, de acuerdo con el Real Decreto 312/2005 CLASIFICACIÓN DE LOS PRODUCTOS DE LA CONSTRUCCIÓN Y DE LOS ELEMENTOS CONSTRUCTIVOS EN FUNCIÓN DE SUS PROPIEDADES DE REACCIÓN Y DE RESISTENCIA AL FUEGO.

Los fabricantes de materiales que se empleen vistos o como revestimiento o acabados superficiales, en el caso de no figurar incluidos en el capítulo 1.2 del Real Decreto 312/2005 Clasificación de los productos de la Construcción y de los Elementos Constructivos en función de sus propiedades de reacción y resistencia al fuego, deberán acreditar su grado de combustibilidad mediante los oportunos certificados de ensayo, realizados en laboratorios oficialmente homologados para poder ser empleados.

Aquellos materiales con tratamiento adecuado para mejorar su comportamiento ante el fuego (materiales ignifugados), serán clasificados por un laboratorio oficialmente homologado, fijando de un certificado el periodo de validez de la ignifugación.

Pasado el tiempo de validez de la ignifugación, el material deberá ser sustituido por otro de la misma clase obtenida inicialmente mediante la ignifugación, o sometido a nuevo tratamiento que restituya las condiciones iniciales de ignifugación.

Los materiales que sean de difícil sustitución y aquellos que vayan situados en el exterior, se consideran con clase que corresponda al material sin ignifugación. Si dicha ignifugación fuera permanente, podrá ser tenida en cuenta.

2: CONDICIONES TÉCNICAS EXIGIBLES A LOS ELEMENTOS CONSTRUCTIVOS.

La resistencia ante el fuego de los elementos y productos de la construcción queda fijado por un tiempo "t", durante el cual dicho elemento es capaz de mantener las características de resistencia al fuego, estas características vienen definidas por la siguiente clasificación: capacidad portante (R), integridad (E), aislamiento (I), radiación (W), acción mecánica (M), cierre automático (C), estanqueidad al paso de humos (S), continuidad de la alimentación eléctrica o de la transmisión de señal (P o HP), resistencia a la combustión de hollines (G), capacidad de protección contra incendios (K), duración de la estabilidad a temperatura constante (D), duración de la estabilidad considerando la curva normalizada tiempo-temperatura (DH), funcionalidad de los extractores mecánicos de humo y calor (F), funcionalidad de los extractores pasivos de humo y calor (B)

La comprobación de dichas condiciones para cada elemento constructivo, se verificará mediante los ensayos descritos en las normas UNE que figuran en las tablas del Anexo III del Real Decreto 312/2005.

En el anejo C del DB SI del CTE se establecen los métodos simplificados que permiten determinar la resistencia de los elementos de hormigón ante la acción representada por la curva normalizada tiempo-temperatura. En el anejo D del DB SI del CTE se establece un método simplificado para determinar la resistencia de los elementos de acero ante la acción representada por una curva normalizada tiempo-temperatura. En el anejo E se establece un método simplificado de cálculo que permite determinar la resistencia al fuego de los elementos estructurales de madera ante la acción representada por una curva normalizada tiempo-temperatura. En el anejo F se encuentran tabuladas las resistencias al fuego de elementos de fábrica de ladrillo cerámico o silito-calcáreo y de los bloques de hormigón, ante la exposición térmica, según la curva normalizada tiempo-temperatura.

Los elementos constructivos se califican mediante la expresión de su condición de resistentes al fuego (RF), así como de su tiempo "t" en minutos, durante el cual mantiene dicha condición.

Los fabricantes de materiales específicamente destinados a proteger o aumentar la resistencia ante el fuego de los elementos constructivos, deberán demostrar mediante certificados de ensayo las propiedades de comportamiento ante el fuego que figuren en su documentación.

Los fabricantes de otros elementos constructivos que hagan constar en la documentación técnica de los mismos su clasificación a efectos de resistencia ante el fuego, deberán justificarlo mediante los certificados de ensayo en que se basan.

La realización de dichos ensayos, deberá llevarse a cabo en laboratorios oficialmente homologados para este fin por la Administración del Estado.

3.- INSTALACIONES

3.1.- Instalaciones propias del edificio.

Las instalaciones del edificio deberán cumplir con lo establecido en el artículo 3 del DB SI 1 Espacios ocultos. Paso de instalaciones a través de elementos de compartimentación de incendios.

3.2.- Instalaciones de protección contra incendios:

Extintores móviles.

Las características, criterios de calidad y ensayos de los extintores móviles, se ajustarán a lo especificado en el REGLAMENTO DE APARATOS A PRESIÓN del M. de I. y E., así como las siguientes normas:

- UNE 23-110/75: Extintores portátiles de incendio; Parte 1: Designación, duración de funcionamiento. Ensayos de eficacia. Hogares tipo.
 - UNE 23-110/80: Extintores portátiles de incendio; Parte 2: Estanqueidad. Ensayo dieléctrico. Ensayo de asentamiento. Disposiciones especiales.
 - UNE 23-110/82: Extintores portátiles de incendio; Parte 3: Construcción. Resistencia a la presión. Ensayos mecánicos.
- Los extintores se clasifican en los siguientes tipos, según el agente extintor:
- Extintores de agua.
 - Extintores de espuma.
 - Extintores de polvo.
 - Extintores de anhídrido carbonizo (CO₂).
 - Extintores de hidrocarburos halogenados.
 - Extintores específicos para fuegos de metales.

Los agentes de extinción contenidos en extintores portátiles cuando consistan en polvos químicos, espumas o hidrocarburos halogenados, se ajustarán a las siguientes normas UNE:

UNE 23-601/79: Polvos químicos extintores: Generalidades. UNE 23-602/81: Polvo extintor: Características físicas y métodos de ensayo.

UNE 23-607/82: Agentes de extinción de incendios: Carburos halogenados. Especificaciones.

En todo caso la eficacia de cada extintor, así como su identificación, según UNE 23-110/75, estará consignada en la etiqueta del mismo.

Se consideran extintores portátiles aquellos cuya masa sea igual o inferior a 20 kg. Si dicha masa fuera superior, el extintor dispondrá de un medio de transporte sobre ruedas.

Se instalará el tipo de extintor adecuado en función de las clases de fuego establecidas en la Norma UNE 23-010/76 "Clases de fuego".

En caso de utilizarse en un mismo local extintores de distintos tipos, se tendrá en cuenta la posible incompatibilidad entre los distintos agentes extintores.

Los extintores se situarán conforme a los siguientes criterios:

- Se situarán donde exista mayor probabilidad de originarse un incendio, próximos a las salidas de los locales y siempre en lugares de fácil visibilidad y acceso.
- Su ubicación deberá señalizarse, conforme a lo establecido en la Norma UNE 23-033-81 "Protección y lucha contra incendios. Señalización".
- Los extintores portátiles se colocarán sobre soportes fijados a paramentos verticales o pilares, de forma que la parte superior del extintor quede como máximo a 1,70 m. del suelo.
- Los extintores que estén sujetos a posibles daños físicos, químicos o atmosféricos deberán estar protegidos.

4.- CONDICIONES DE MANTENIMIENTO Y USO

Todas las instalaciones y medios a que se refiere el DB SI 4 Detección, control y extinción del incendio, deberán conservarse en buen estado.

En particular, los extintores móviles, deberán someterse a las operaciones de mantenimiento y control de funcionamiento exigibles, según lo que estipule el reglamento de instalaciones contra Incendios R.D.1942/1993 - B.O.E.14.12.93.

EPIGRAFE 5.º ANEXO 5 PROTECCIÓN CONTRA EL RAYO

Normas de Aplicación:

CTE SU 8
UNE 21186
UNE 21185
CEI 1024-I
NF C 17-102
UNE 50164-I

Cabezal captador:

La punta del pararrayos debe estar colocada 2m por encima de la parte más elevada a proteger.

La pieza de adaptación permite acoplar el pararrayos al mástil. Se asegurará el contacto eléctrico entre la punta captadora y la bajante del cable.

El mástil debe estar correctamente colocado mediante dos o tres anclajes en función de su longitud.

Conductor bajante:

Debe asegurarse la conducción de la corriente del rayo desde el dispositivo captador hasta la toma de tierra. Los conductores podrán ser pletina, trenza lana, cable trenzado o redondo, y la sección mínima ha de ser de 50 mm².

Cada pararrayos tendrá una bajante excepto en los siguientes casos que serán necesarias dos:

- A) la estructura es superior a 28 m
- B) la protección horizontal es superior a la vertical.

El trazado debe ser el más rectilíneo posible, evitando acodamientos bruscos o remotes.

Los radios de cobertura no serán inferiores a 20 cm.

La bajante debe ser elegida de forma que se evite el cruce o proximidad de líneas eléctricas o de señal. Cuando sea imposible evitar el cruce, debe instalarse en el interior de un blindaje metálico que se prolongue 1m a cada lado del cruce.

Se debe evitar contorno de cornisas o elevaciones. Se admite una subida de un máximo de 40 cm para franquear una pendiente menor o igual que 45°.

Los soportes para cable se instalarán a razón de tres fijaciones por metro.

Cada conductor de bajada deberá incorporar una junta de control que permita desconectar la toma de tierra a fin de efectuar la medida de toma de tierra.

Toma de tierra:

Existen varias configuraciones para la toma de tierra, dependiendo de la construcción y los materiales empleados, debiendo conseguir una resistividad inferior a 10 ohmios, con un mínimo de tres electrodos.

Se recomienda unir la toma de tierra del pararrayos al sistema de tierras existentes, así como todas las masas metálicas existentes.

ALBERTO MATEO LÓPEZ
Arquitecto Técnico

ALBERTO MATEO LÓPEZ – ARQUITECTO TÉCNICO

PROYECTO DE EJECUCIÓN PARA ADECUACIÓN DE VESTUARIOS
EN ALMACÉN DE RESIDENCIA "HOGAR SAN JOSÉ" DE CORELLA
(NAVARRA)

PRESUPUESTO

Alberto Mateo López

Arquitecto Técnico

RESUMEN DE PRESUPUESTO

ADECUACIÓN DE ALMACÉN PARA VESTUARIOS EN RESIDENCIA CORELLA.

CAPITULO	RESUMEN	EUROS
01	DESMONTAJES, DEMOLICIONES Y ACTUACIONES PREVIAS.....	1.327,70
02	MOVIMIENTO DE TIERRAS.....	290,40
03	SANEAMIENTO.....	1.699,47
04	ALBAÑILERÍA.....	2.977,57
05	TRASDOSADOS Y FALSOS TECHOS.....	9.958,70
06	AISLAMIENTOS E IMPERMEABILIZACIONES.....	2.337,50
07	SOLADOS Y ALICATADOS.....	12.545,72
08	CARPINTERÍA INTERIOR.....	1.649,92
09	CARPINTERÍA EXTERIOR.....	4.537,30
10	INSTALACIÓN DE FONTANERÍA, EVACUACIÓN Y VENTILACIÓN.....	8.838,35
11	INSTALACIÓN DE CALEFACCIÓN.....	6.731,81
12	INSTALACIÓN DE ELECTRICIDAD Y PROTECCIÓN CONTRA INCENDIOS.....	6.255,42
13	PINTURA.....	391,08
14	MOBILIARIO.....	10.949,95
15	GESTIÓN DE RESIDUOS.....	900,00
16	SEGURIDAD Y SALUD.....	1.050,00
	TOTAL EJECUCIÓN MATERIAL	72.440,89
	13,00% Gastos generales.....	9.417,32
	6,00% Beneficio industrial.....	4.346,45
	SUMA DE G.G. y B.I.	13.763,77
	21,00% I.V.A.....	18.102,98
	TOTAL PRESUPUESTO CONTRATA	104.307,64
	TOTAL PRESUPUESTO GENERAL	104.307,64

Asciende el presupuesto general a la expresada cantidad de CIENTO CUATRO MIL TRESCIENTOS SIETE EUROS con SESENTA Y CUATRO CÉNTIMOS

CORELLA, a 4 de Enero de 2022.

EL PROYECTISTA

ALBERTO MATEO LÓPEZ
Arquitecto Técnico

ALBERTO MATEO LÓPEZ

PRESUPUESTO Y MEDICIONES

ADECUACIÓN DE ALMACÉN PARA VESTUARIOS EN RESIDENCIA CORELLA.

CÓDIGO	RESUMEN	UDS	LONGITUD	ANCHURA	ALTURA	PARCIALES	CANTIDAD	PRECIO	IMPORTE
CAPÍTULO 01 DESMONTAJES, DEMOLICIONES Y ACTUACIONES PREVIAS.									
01.01	Ud. LEVANTADO DE VENTANAS DE FACHADA.								
	Ud. Levantado, por medios manuales, de ventanas de fachada de medidas aproximadas 2,00 x 1,20 m ² , en muros, incluyendo hojas, cercos, etc., con retirada de escombros, carga y transporte a vertedero autorizado incluso canon de gestión de residuos procedentes de la demolición, medios auxiliares de obra y p.p. de costes indirectos., según NTE/ADD-18.								
	- El levante se realizará con especial atención para no dañar el forjado o cualquier otro elemento a mantener, teniendo en cuenta la necesidad de reducir al máximo vibraciones y riesgos de golpeo de fachadas o elementos salientes con maquinaria de trabajo.								
	Ventanas	6					6,00		
								6,00	60,50
									363,00
01.02	Ud. CORTE Y DEMOLICIÓN VIERTEGUAS < 2,50 m.								
	Ud. Corte y demolición, por medios manuales, de vierteaguas realizado con cualquier tipo de material, hasta una longitud máxima de 2,50 m., i/retirada de escombros, carga y transporte a vertedero autorizado incluso canon de gestión de residuos procedentes de la demolición, medios auxiliares de obra y p.p. de costes indirectos, según NTE/ADD-13.								
	- Las demoliciones se realizarán con especial atención para no dañar el resto de elementos a mantener, teniendo en cuenta la necesidad de reducir al máximo vibraciones y riesgos de golpeo de fachadas o elementos salientes con maquinaria de trabajo.								
	Ventana Fachada	1					1,00		
								1,00	19,80
									19,80
01.03	M. CORTE SOLER. HORMIGÓN ARMADO C/DIS.								
	M. de Corte de solera armada de hormigón, con cortadora de disco diamante, en solera de zonas exteriores, i/retirada de escombros a pie de carga, carga al medio de transporte y transporte a vertedero autorizado, maquinaria auxiliar de obra y p.p. de costes indirectos.								
	Previsión zanjas saneamiento	2	25,00				50,00		
	Previsión arquetas	2	4,00				8,00		
								58,00	9,35
									542,30
01.04	M². DEMOLICIÓN DE SOLERA DE HORMIGÓN.								
	M ² . Demolición de solera de hormigón, formada por hormigón en masa o armado, ligeramente con mallazo, realizado por medios manuales, mediante compresor manual, con carga y transporte a vertedero autorizado.								
	- Las demoliciones se realizarán con especial atención para no dañar arquetas existentes en calzadas y aceras, ni cualquier otro elemento a conservar, teniendo en cuenta lo angosto de los espacios de trabajo y la necesidad de reducir al máximo vibraciones y riesgos de golpeo de fachadas o elementos salientes con maquinaria de trabajo.								
	Previsión zanjas saneamiento	1	25,00	0,40			10,00		
								10,00	40,26
									402,60
	TOTAL CAPÍTULO 01 DESMONTAJES, DEMOLICIONES Y ACTUACIONES PREVIAS.....								1.327,70

PRESUPUESTO Y MEDICIONES

ADECUACIÓN DE ALMACÉN PARA VESTUARIOS EN RESIDENCIA CORELLA.

CÓDIGO	RESUMEN	UDS	LONGITUD	ANCHURA	ALTURA	PARCIALES	CANTIDAD	PRECIO	IMPORTE
CAPÍTULO 02 MOVIMIENTO DE TIERRAS.									
02.02	M³. EXCAVACIÓN MECÁN. ZANJAS T. FLOJO.								
	M³. Excavación, con retroexcavadora, de terreno de consistencia floja, en apertura de zanjas, con extracción de tierras a los bordes, con carga, acopio y extendido en la misma parcela y con p.p. de medios auxiliares.								
	Previsión zanjas saneamiento	1	25,00	0,40	0,60	6,00			
	Previsión arquetas	2	1,00	1,00	1,00	2,00			
							8,00	36,30	290,40
	TOTAL CAPÍTULO 02 MOVIMIENTO DE TIERRAS.....								290,40

PRESUPUESTO Y MEDICIONES

ADECUACIÓN DE ALMACÉN PARA VESTUARIOS EN RESIDENCIA CORELLA.

CÓDIGO	RESUMEN	UDS	LONGITUD	ANCHURA	ALTURA	PARCIALES	CANTIDAD	PRECIO	IMPORTE	
CAPÍTULO 03 SANEAMIENTO.										
03.01	M. COLECTOR ENTERRADO PVC-160 Y EXCAVACION. M. Suministro y montaje de colector enterrado de red horizontal de saneamiento, sin arquetas, mediante sistema integral registrable, con una pendiente mínima del 2% , para la evacuación de aguas residuales y/o pluviales, formado por tubo de PVC liso, serie SN-4, rigidez anular nominal 4 kN/m ² , de 160 mm de diámetro exterior, con junta elástica, enterrado. Incluso p/p de accesorios, registros, uniones y piezas especiales, juntas y lubricante para montaje y fijación a la armadura de la losa. Totalmente montado, conexionado y probado mediante las correspondientes pruebas de servicio (incluidas en este precio). Se incluye en la partida, la base de 10 cm., de espesor con arena para el asiento de la tubería, el relleno con arena hasta 10 cm., por encima de la generatriz de la tubería y el relleno y compactado con todo uno del resto de la zanja.									
	Previsión zanjas saneamiento	1	25,00			25,00				
							25,00	38,50	962,50	
03.02	Ud. ARQUETA PREF.PVC CIRC. 315 mm. Dtub=160 mm. PROF=80 cm. Ud. Arqueta prefabricada registrable circular de PVC de 315 mm. de diámetro, de 80 cm., de profundidad y de diámetro de tuberías de entrada y salida 160 mm., incluso piezas de reducción necesarias para la acometida de las tuberías a la arqueta, con marco y tapa de hierro fundido de 40x40 cm. Colocada sobre cama de arena de río de 10 cm. de espesor y p.p. de medios auxiliares, incluido el relleno perimetral posterior.									
	Previsión arquetas	2				2,00				
							2,00	285,99	571,98	
03.03	Ud. CONEXIÓN A TUBERÍA EXISTENTE. Ud. Conexión de colector a tubería existente (dejada en previsión) mediante junta elástica.									
	Conexión	1				1,00				
							1,00	164,99	164,99	
TOTAL CAPÍTULO 03 SANEAMIENTO.....									1.699,47	

PRESUPUESTO Y MEDICIONES

ADECUACIÓN DE ALMACÉN PARA VESTUARIOS EN RESIDENCIA CORELLA.

CÓDIGO	RESUMEN	UDS	LONGITUD	ANCHURA	ALTURA	PARCIALES	CANTIDAD	PRECIO	IMPORTE
CAPÍTULO 04 ALBAÑILERÍA.									
04.01	Ud. TAPADO DE HUECO PARA ANULAR VENTANA EN FACHADA. Ud. Tapado del hueco de ventana en fachada, (muro de carga de 40 cm., de espesor), de dimensiones aproximadas 2,00 x 1,20 m., que comprende el levante de 1/2 asta de ladrillo hueco doble de dimensiones 24 x 11,5 x 9 cm., a las dos caras del muro (1 levante por la cara interior y otro por la cara exterior), con la correspondiente apertura de llaves para enlazar los levantes nuevos con la fachada existente, la colocación de aislamiento a base de lana de roca en su interior, el lucido de mortero hidrófugo blanco pintado al exterior y de mortero hidrófugo gris al interior, totalmente acabado y terminado.								
	Ventana anulada	1				1,00			
							1,00	269,49	269,49
04.02	M. RECIBIDO DE REJILLA LINEAL. M. Colocación y recibido de rejilla lineal, con empleo de mortero, etc., ajustes al pavimento, sellados perimetrales, etc., completo y acabado.								
	Duchas Vestuarios	1	3,00			3,00			
							3,00	18,70	56,10
04.03	Ud. RECIBIDO DE CERCOS INTERIORES. Ud. de recibido de cercos interiores en levantes de fabrica, para puertas y armarios de cualquier medida, incluso aplomado, materiales auxiliares, morteros, etc., completos y terminados.								
	Puerta Vestuarios	1				1,00			
	Puerta Aseos	1				1,00			
							2,00	19,80	39,60
04.04	Ud. RECIBIDO CERCOS EN MUROS EXT. Ud. Recibido de cercos o precercos de cualquier material en muro exterior, utilizando pasta de yeso negro, totalmente colocado y aplomado, i/p.p. de medios auxiliares.								
	Ventanas	5				5,00			
							5,00	27,50	137,50
04.05	Ud. AYUDAS A FONTANERIA. Ayuda de albañilería a fontanería, apertura y cierre de rozas, recibido y colocacion de todo tipo de mecanismos y conducciones. Medida la unidad tolatalmente ejecutada para el local.								
		1				1,00			
							1,00	824,96	824,96
04.06	Ud. AYUDAS A CALEFACCIÓN. Ayuda de albañilería a Calefaccion, Gas y Energía Solar, apertura y cierre de rozas, recibido y colocacion de todo tipo de mecanismos y conducciones. Medida la unidad tolatalmente ejecutada para el local.								
		1				1,00			
							1,00	824,96	824,96
04.07	Ud. AYUDAS A ELECTRICIDAD. Ayuda de albañilería a Electricidad, apertura y cierre de rozas, recibido y colocacion de todo tipo de mecanismos y conducciones. Medida la unidad tolatalmente ejecutada para el local.								
		1				1,00			
							1,00	824,96	824,96
	TOTAL CAPÍTULO 04 ALBAÑILERÍA.....								2.977,57

PRESUPUESTO Y MEDICIONES

ADECUACIÓN DE ALMACÉN PARA VESTUARIOS EN RESIDENCIA CORELLA.

CÓDIGO	RESUMEN	UDS	LONGITUD	ANCHURA	ALTURA	PARCIALES	CANTIDAD	PRECIO	IMPORTE
CAPÍTULO 05 TRASDOSADOS Y FALSOS TECHOS.									
05.01	M². TRASDOSADO PLADUR N 15/46 + LR.								
	M ² . Trasdoso con sistema Pladur metal N, de 15/46 = 61 mm, formada por una placa Pladur e=15 mm, estructura metálica interior con canales y montantes cada 400 mm, con lana de roca en su interior e=50 mm y D-40 kg/m ³ , incluso colocación, mochetas, pilastras, recercados, etc., recibido de cercos de puertas y demás huecos, lucidos de juntas del Pladur, uniones a techos y suelos, p.p. de cintas, guardavivos, tornillería, lijados, materiales auxiliares, etc., completo y montado. Los canales metálicos se calzarán con junta e=3 mm en la unión a suelo y techo; se incluye p.p. de lámina reticular de polietileno desarrollo 15 cm y de protección a las soleras mecanizadas. - Criterio de Medición: Se deducirán huecos > 1M ² .								
	Almacén	2	18,60		2,50		93,00		
		-5		2,00	1,20		-12,00		
		2	6,00		2,50		30,00		
		-1		0,90	2,10		-1,89		
							109,11	35,70	3.895,23
05.02	M². TABIQUERÍA PLADUR METAL N 15/46/15 LR.								
	M ² . Tabiquería distribución con sistema Pladur metal N, de 15/46/15 = 76 mm, formada por dos placas Pladur e=15 mm, estructura metálica interior con canales y montantes cada 400 mm, lana de roca en su interior e=50 mm y D-40 kg/m ³ , incluso colocación, recibido de cercos de puertas y demás huecos, lucidos de juntas del Pladur, uniones a techos y suelos, p.p. de cintas, guardavivos, tornillería, lijados, materiales auxiliares, etc., completo y montado. Los canales metálicos se calzarán con junta e=3 mm en la unión a suelo y techo; se incluye p.p. de lámina reticular de polietileno desarrollo 15 cm y de protección a las soleras mecanizadas. - Criterio de Medición: Se deducirán huecos > 1M ² .								
	Multiusos / Vestuarios	1	6,00		2,50		15,00		
		-1		0,90	2,05		-1,85		
	Vestuarios / Aseos	1	2,35		2,50		5,88		
		1	1,75		2,50		4,38		
		1	3,95		2,50		9,88		
		-1		0,90	2,05		-1,85		
	Duchas / Lavabos	1	1,50		2,50		3,75		
							35,19	45,38	1.596,92
05.03	M². INCREMENTO PLACA N A PLACA WA EN TABIQUERIA Y TRASDOSADO.								
	Incremento, tabiquería distribución y trasdosado con una placa de sistema Pladur metal WA.								
	Aseos	2	4,70		2,50		23,50		
		-1		2,00	1,20		-2,40		
		2	6,00		2,50		30,00		
		-1		0,90	2,05		-1,85		
		2	1,55		2,50		7,75		
							57,00	3,30	188,10
05.04	M. TABICA H=10 cm., YESO LAM. LISO N-13.								
	M. Tabica de pladur, de 35 cm., de altura, formada por una placa de yeso laminado de 13 mm. de espesor, colocada sobre una estructura oculta de acero galvanizado, formada por perfiles T/C de 40 mm. cada 40 cm. y perfilera U de 34x31x34 mm., i/replanteo auxiliar, accesorios de fijación, nivelación y repaso de juntas con cinta y pasta, montaje y desmontaje de andamios, terminado s/NTE-RTC.								
	Recercados ventanas	5	6,50				32,50		
							32,50	23,10	750,75
05.05	M². FALSO TECHO REGISTRABLE ARMSTRONG CORTEGA 60x60 cm.								
	m ² . Falso techo registrable tipo Armstrong CORTEGA ó similar de 600x600x15 mm en color blanco, instalado con perfilera vista en color, incluso p.p. de perfiles primarios y secundarios, ángulo de borde, elementos de remate y elementos de suspensión y fijación, y cualquier tipo de medio auxiliar, completamente instalado, s/NTE-RTP-19.								
	Multiusos	1	38,00				38,00		
	Vestuarios	1	50,00				50,00		
	Aseos	1	22,00				22,00		

PRESUPUESTO Y MEDICIONES

ADECUACIÓN DE ALMACÉN PARA VESTUARIOS EN RESIDENCIA CORELLA.

CÓDIGO	RESUMEN	UDS	LONGITUD	ANCHURA	ALTURA	PARCIALES	CANTIDAD	PRECIO	IMPORTE
							110,00	32,07	3.527,70
	TOTAL CAPÍTULO 05 TRASDOSADOS Y FALSOS TECHOS.....								9.958,70

PRESUPUESTO Y MEDICIONES

ADECUACIÓN DE ALMACÉN PARA VESTUARIOS EN RESIDENCIA CORELLA.

CÓDIGO	RESUMEN	UDS	LONGITUD	ANCHURA	ALTURA	PARCIALES	CANTIDAD	PRECIO	IMPORTE
CAPÍTULO 06 AISLAMIENTOS E IMPERMEABILIZACIONES.									
06.01	M². AISLAMIENTO ISOVER PANEL ARENA 100 mm M². Lana mineral ISOVER ARENA constituido por paneles de lana mineral Arena de 100 mm espesor, colocada sobre falso techo registrable, cumpliendo la norma UNE EN 13162 Productos Aislantes térmicos para aplicaciones en la edificación con una conductividad térmica de 0,036 W / (m·K), clase de reacción al fuego A1 y código de designación MW-EN 13162-T3-WS-MU1-AFr5, totalmente colocado, que cumplen el CEC (4.5.2.1. Techos suspendidos, T01) de acuerdo a la documentación que se acompaña como archivo adjunto.								
	Igual Med. Falso Techo	1	110,00			110,00			
							110,00	15,40	1.694,00
06.02	M². IMPERMEABILIZACIÓN BAJO REVEST. GRES CON LÁMINA KERDI DS. M². Impermeabilización bajo revestimientos de gres mediante una lámina de polietileno especial de impermeabilización y barrera de vapor tipo SCHLÜTER-KERDI DS o similar, con un valor de difusión de vapor de agua Sd > 100 m., con un espesor de 0,5 mm., equipada con aditivos que cortan el paso del vapor de agua, colocada mediante cemento cola entre el paramento y el revestimiento de gres, incluso replanteo, cortes, ajustes, solapes, piezas especiales de rincones, esquinas, pasatubos, etc., totalmente instalada según indicaciones del fabricante.								
	Zona duchas	2	1,50		2,50	7,50			
		2	3,00		2,50	15,00			
							22,50	28,60	643,50
TOTAL CAPÍTULO 06 AISLAMIENTOS E IMPERMEABILIZACIONES.....									2.337,50

PRESUPUESTO Y MEDICIONES

ADECUACIÓN DE ALMACÉN PARA VESTUARIOS EN RESIDENCIA CORELLA.

CÓDIGO	RESUMEN	UDS	LONGITUD	ANCHURA	ALTURA	PARCIALES	CANTIDAD	PRECIO	IMPORTE
CAPÍTULO 07 SOLADOS Y ALICATADOS.									
07.01	M². SOLERA MORTERO BAJO PAVIMENTO. M ² Solera a base de mortero semiseco de alta resistencia con cemento y arena silicea, con nivelado superficial mecánico, barrido, limpieza, etc., acabada para un espesor máximo de 5 cm., lista para el pegado del pavimento de grés, incluso p.p. de aserrado de juntas y colocacion de junta perimetral de Polixtireno Expandido de 7x1 cm.								
	Multiusos	1	38,00			38,00			
	Vestuarios	1	50,00			50,00			
	Aseos	1	22,00			22,00			
							110,00	18,15	1.996,50
07.02	M². SOLADO DE GRES PORCELÁNICO 30x30 cm., C2 M ² . Solado de baldosa de gres (precio del material 18 €/m ²), en formato comercial 33x33 cm., o similar, para interiores (resistencia al deslizamiento Rd s/ UNE-ENV 12633 para zonas húmedas, CLASE 2 para pendientes menores al 6%), recibido con cemento cola Weber.col classic blanco, sobre base de mortero de cemento y arena de río 1/6 (incluido), i/piezas especiales, ejecución de cortes, rejuntado con mortero decorativo Weber col junta fina (< 3mm) y limpieza, s/ CTE BD SU y NTE-RSB-7.								
	Multiusos	1	38,00			38,00			
	Vestuarios	1	50,00			50,00			
	Aseos	1	22,00			22,00			
		-1	4,50			-4,50			
							105,50	46,37	4.892,04
07.03	M². SOLADO DE GRES PORCELÁNICO 10x10 cm., C3 M ² . Solado de baldosa de gres (precio del material 18 €/m ²), en formato comercial 10x10 cm., o similar, para interiores (resistencia al deslizamiento Rd s/ UNE-ENV 12633 para zonas húmedas, CLASE 3 para pendientes superiores al 6% y escaleras, duchas y piscinas), recibido con cemento cola Weber.col classic blanco, sobre base de mortero de cemento y arena de río 1/6 (incluido), i/piezas especiales, ejecución de cortes, rejuntado con mortero decorativo Weber col junta fina (< 3mm) y limpieza, s/ CTE BD SU y NTE-RSB-7.								
	Duchas Aseos	1	4,50			4,50			
							4,50	49,50	222,75
07.04	M². ALICATADO AZULEJO COLOR 20x20cm. M ² . Alicatado con azulejo color 20x20 cm. (BIII s/UNE-EN-14411), colocado con adhesivo C1 según EN-12004 ibersec til, sobre enfoscado de mortero previo (no incluido), p.p. de cortes, ingleses, piezas especiales, rejuntado con adhesivo CG1 color según EN-13888 ibersec junta color y limpieza, s/NTE-RPA-4, medido deduciendo huecos superiores a 1 m2.								
	Vestuarios	2	8,90		2,45	43,61			
		-2		2,00	1,20	-4,80			
		-2		0,90	2,05	-3,69			
		2	6,00		2,45	29,40			
	Aseos	2	4,70		2,45	23,03			
		-1		2,00	1,20	-2,40			
		2	6,00		2,45	29,40			
		-1		0,90	2,05	-1,85			
		2	1,55		2,45	7,60			
							120,30	43,45	5.227,04
07.05	M. RODAPIE DE GRES PORCELÁNICO 7 cm. M. Rodapie de gres porcelánico de 7 cm recibido con mortero de cemento o pegamento y arena de río M5 según UNE-EN 998-2, i/rejuntado y limpieza, S/ CTE BD SU y NTE-RSP-16.								
	Multiusos	2	6,32			12,64			
		2	6,00			12,00			
		-2	0,90			-1,80			
							22,84	9,08	207,39
TOTAL CAPÍTULO 07 SOLADOS Y ALICATADOS.....									12.545,72

PRESUPUESTO Y MEDICIONES

ADECUACIÓN DE ALMACÉN PARA VESTUARIOS EN RESIDENCIA CORELLA.

CÓDIGO	RESUMEN	UDS	LONGITUD	ANCHURA	ALTURA	PARCIALES	CANTIDAD	PRECIO	IMPORTE	
CAPÍTULO 08 CARPINTERÍA INTERIOR.										
08.01	<p>Ud. CARPINTERÍA ALUMINIO PM 82,5x203 cm.</p> <p>Ud. Carpintería interior de aluminio "PUERTA PM", lacado en color RAL standart a elegir por la propiedad, a base de perfil de aluminio, con premarco de aluminio de 120 mm, cierres en hojas, asa tirador, tiradores lacados en color de la carpintería, herrajes, ruletas, jambas y tapajuntas, espumado perimetral de poliuretano, juntas y materiales auxiliares, precerco de aluminio, todo fabricado según detalles y montado en obra para:</p> <ul style="list-style-type: none"> - Puerta de paso, de dimensiones útiles aproximadas 82,5 x 203 cm. - Compuesta por una hoja practicable fenolica - Jambas lisas de aluminio colocadas a testa. - Herrajes: 3 pernios cromados mate. - Resbalon unificado frente cromado mate. - Manilla recta con escudo redondo, cromada mate. - Cerradura con llave. (Solo las puertas que no llevan muelle) - Muelle cierrapuertas en color gris plata. <p>Totalmente terminada y colocada.</p>									
	Vestuarios	1					1,00			
	Aseos	1					1,00			
							2,00	808,46	1.616,92	
08.02	<p>Ud. TOPE METÁLICO PROTECCIÓN PUERTAS</p> <p>Ud. Tope de goma con acero inoxidable, para protección de puertas. Instalado completo.</p>									
	Puertas	2					2,00			
							2,00	16,50	33,00	
	TOTAL CAPÍTULO 08 CARPINTERÍA INTERIOR.....							1.649,92		

PRESUPUESTO Y MEDICIONES

ADECUACIÓN DE ALMACÉN PARA VESTUARIOS EN RESIDENCIA CORELLA.

CÓDIGO	RESUMEN	UDS	LONGITUD	ANCHURA	ALTURA	PARCIALES	CANTIDAD	PRECIO	IMPORTE	
CAPÍTULO 09 CARPINTERÍA EXTERIOR.										
09.01	<p>Ud. VENTANA PRACTICABLE ALUMINIO V-1 2,00 x 1,20 m.</p> <p>Ud. de ventana de aluminio lacado en color blanco, con rotura de puente térmico, a base de perfil de aluminio de 75 mm de espesor en la hoja y 65,7 mm., de espesor en el marco, de la serie 24000RT DE ALUMARTE o similar, para acristalar, con premarco de aluminio, cierres en hojas, asa tirador, desagüe en el marco inferior, junquillos, juntas de neopreno según espesores del acristalamiento, tiradores lacados en color de la carpintería, herrajes, ruletas, jambas y tapajuntas en uniones a muros de fachada, cabezales y vierteaguas así como a raseos interiores, apertura de huecos para garras, recibido y aplomado, espumado perimetral de poliuretano, juntas y materiales auxiliares, todo fabricado según detalles y montado en obra para:</p> <ul style="list-style-type: none"> - Ventana tipo V-1, de dimensiones totales aproximadas 2,00 x 1,20 m. - Compuesta por dos hojas practicables con mecanismo oscilobatiente. - Vidrio 4/12/6 bajo emisivo y con control solar. <p>Categorías en bancos de ensayo para una ventana de 2 hojas + registro y dimensiones 1,23 x 1,64 m:</p> <ul style="list-style-type: none"> - PERMEABILIDAD AL AIRE : CLASE 4 - ESTANQUEIDAD AL AGUA : CLASE E1350 - RESISTENCIA AL VIENTO : CLASE 4C <p>***SE INCLUYE EL VIDRIO***</p>									
	Multiusos	2							2,00	
	Vestuarios	2							2,00	
	Aseos	1							1,00	
							5,00	907,46	4.537,30	
	TOTAL CAPÍTULO 09 CARPINTERÍA EXTERIOR.....								4.537,30	

PRESUPUESTO Y MEDICIONES

ADECUACIÓN DE ALMACÉN PARA VESTUARIOS EN RESIDENCIA CORELLA.

CÓDIGO	RESUMEN	UDS	LONGITUD	ANCHURA	ALTURA	PARCIALES	CANTIDAD	PRECIO	IMPORTE	
CAPÍTULO 10 INSTALACIÓN DE FONTANERÍA, EVACUACIÓN Y VENTILACIÓN.										
10.01	<p>M. TUBERÍA 20 mm PARA INSTALACIÓN INTERIOR DE FONTANERÍA.</p> <p>M. Suministro y montaje de tubería para instalación interior, colocada superficialmente y fijada al paramento, formada por tubo de polietileno reticulado (PE-X), de 20 mm de diámetro exterior, PN=10 atm y 1,9 mm de espesor. Incluso p/p de material auxiliar para montaje y sujeción a la obra, accesorios y piezas especiales colocados mediante unión con junta a presión reforzada con anillo. Totalmente montada, conexionada y probada por la empresa instaladora mediante las correspondientes pruebas de servicio (incluidas en este precio).</p> <p>Incluye: Replanteo y trazado. Colocación y fijación de tubo y accesorios. Realización de pruebas de servicio.</p> <p>Criterio de medición de proyecto: Longitud medida según documentación gráfica de Proyecto.</p> <p>Criterio de medición de obra: Se medirá la longitud realmente ejecutada según especificaciones de Proyecto.</p>									
	A Justificar	1	70,00			70,00				
							70,00	5,87	410,90	
10.02	<p>Ud. LLAVE DE PASO DE ASIENTO DE LATÓN, DE 3/4"</p> <p>Suministro e instalación de llave de paso de asiento de latón, de 3/4" de diámetro, con maneta y embellecedor de acero inoxidable, para colocar sobre tubería de polietileno reticulado (PE-X), mediante unión roscada. Totalmente montada, conexionada y probada.</p> <p>Incluye: Replanteo. Conexión de la válvula a los tubos.</p> <p>Criterio de medición de proyecto: Unidad proyectada, según documentación gráfica de Proyecto.</p> <p>Criterio de medición de obra: Se medirá el número de unidades realmente ejecutadas según especificaciones de Proyecto.</p>									
	General	2				2,00				
	Aseos	2				2,00				
							4,00	29,70	118,80	
10.03	<p>M. AISLAMIENTO TÉRMICO DE TUBERÍAS EN INSTALACIÓN INTERIOR DE A.C.S</p> <p>M. Suministro y colocación de aislamiento térmico del tramo que conecta la tubería general con la unidad terminal, de menos de 5 m de longitud en instalación interior de A.C.S., empotrada en paramento, para la distribución de fluidos calientes (de +40°C a +60°C), formado por coquilla de espuma elastomérica, a base de caucho sintético flexible, de estructura celular cerrada, de 23,0 mm de diámetro interior y 10,0 mm de espesor, con adhesivo para las uniones. Incluso p/p de cortes y atado con alambre.</p> <p>Incluye: Preparación de la superficie de las tuberías. Replanteo y corte del aislamiento. Colocación del aislamiento.</p> <p>Criterio de medición de proyecto: Longitud medida según documentación gráfica de Proyecto.</p> <p>Criterio de medición de obra: Se medirá la longitud realmente ejecutada según especificaciones de Proyecto.</p>									
	A Justificar	1	70,00			70,00				
							70,00	2,90	203,00	
10.04	<p>Ud. INST.AGUA F.C.ASEOS DOTADO 3 LAV + 2 INOD + 3 DUCH.</p> <p>Ud. Instalación de fontanería para los Aseos de los Vestuarios dotados de 3 lavabos, 2 inodoros y 3 duchas, realizada con tuberías de sanitario PN-20 UNE-EN-ISO-15874 para las redes de agua fría y caliente, y con tuberías de polipropileno de pared maciza mineralizada con Astolan y una presión de trabajo de 5 Atm para la red de desagüe, con los diámetros necesarios para cada punto de servicio, con sifones individuales para los aparatos, con bote sifónico de polipropileno, incluso con p.p. de bajante de polipropileno de 110 mm. y manguetón para enlace al inodoro, terminada, y sin aparatos sanitarios.</p>									
	Aseos	1				1,00				
							1,00	2.969,86	2.969,86	
10.05	<p>Ud. LAVABO OVALIN 50x45 cm BLANCO GRIFERÍA CERAPLAN</p> <p>Ud. Lavabo para encastrar en encimera de Ideal Standard modelo Ovalin de 50x45 cm en blanco, con grifería de la misma marca modelo Ceraplan cromada ó similar, válvula de desagüe de 32 mm, llaves de escuadra de 1/2" cromadas, sifón individual de PVC y latiguillos flexibles de 20 cm, totalmente instalado.</p>									
	Lavabos	3				3,00				
							3,00	296,99	890,97	

PRESUPUESTO Y MEDICIONES

ADECUACIÓN DE ALMACÉN PARA VESTUARIOS EN RESIDENCIA CORELLA.

CÓDIGO	RESUMEN	UDS	LONGITUD	ANCHURA	ALTURA	PARCIALES	CANTIDAD	PRECIO	IMPORTE
10.06	<p>Ud. INODORO PORCELANA BLANCO "DAMA SENSO"</p> <p>Ud. de inodoro de porcelana vitrificada "DAMA SENSO" de color blanco, de tanque bajo, serie normal colocado mediante tacos y tornillos al solado, incluso sellado con silicona, y compuesto por taza, tanque bajo, con tapa y mecanismos y asiento con tapa lacados, con bisagras de acero, instalado, incluso llave de escuadra de 1/2" cromada y latiguillo flexible de 20 cm., funcionando.</p>								
	Inodoros	2				2,00			
							2,00	455,38	910,76
10.07	<p>Ud DUCHAS VESTUARIOS.</p> <p>Ud de instalación de ducha con rociador antibandaloico empotrado, valvula depresora GROHE o similar y grifo pulsador mezclador PRESTO MEZCLADOR ALPA 80 para instalación encastrada con resistencia al paso de agua a 70°C o similar, para la desinfección contra legionela, se incluyen piezas necesarias para la instalación y se entregará totalmente instalado y funcionando.</p>								
	Duchas	3				3,00			
							3,00	178,19	534,57
10.08	<p>Ud. CANALETA + REJILLA A.INOX. ACO CLASSIC DN75 WAVE CON ALAS 1,00m</p> <p>Ud. Canal de ducha tipo ACO CD.SAP.10.075V.R40, realizado completamente en acero inoxidable AISI 304, de 1000 mm de longitud, 81 mm de ancho exterior y 75 de ancho de rejilla. Con pendiente incorporada de altura mínima 25 mm y máxima 30 mm. Con salida vertical directa DN 75 mm y sifón completamente extraíble, con un caudal aproximado de 0,6 l/s.</p> <p>Incluye Reja R40 tipo Wave, apta para carga peatonal, patas de anclaje al hormigón, según CTE-HS-5.</p> <p>Totalmente instalada.</p>								
	Duchas	1	3,00			3,00			
							3,00	164,99	494,97
10.09	<p>M. VENTILACIÓN DE BAJANTES PVC 50 mm.</p> <p>M. de ventilación de bajantes de PVC serie B con junta pegada, de 50 mm., de diámetro, colocada con abrazaderas metálicas, instalada, incluso con p.p. de piezas especiales de PVC, funcionando.</p>								
	Aseos	1	3,00			3,00			
							3,00	13,20	39,60
10.10	<p>M. CONDUCTO TERMOPLÁSTICO 55x110 mm.</p> <p>Ud. Conducto termoplástico Ignifugado para conexión de bocas de extracción con grupo de ventilación, marca Siber o similar, rectangular de dimensiones 55x110 mm, sistema unión por pestaña para asegurar la estanqueidad del sistema (según ficha técnica fabricante), i/p.p. de sujeciones, codos, tés y accesorios necesarios. mano de obra, totalmente instalado y probado. Según DIT 597/13</p>								
	Extractor-1	4	4,00			16,00			
	Extractor-2	2	4,00			8,00			
							24,00	12,47	299,28
10.11	<p>M. CONDUCTO TERMOPLÁSTICO 55x220 mm.</p> <p>Ud. Conducto termoplástico Ignifugado para conexión de bocas de extracción con grupo de ventilación, marca Siber o similar, rectangular de dimensiones 55x220 mm, sistema unión por pestaña para asegurar la estanqueidad del sistema (según ficha técnica fabricante), i/p.p. de sujeciones, codos, tés y accesorios necesarios. mano de obra, totalmente instalado y probado. Según DIT 597/13.</p>								
	Extractor-1	1	5,00			5,00			
	Extractor-2	1	5,00			5,00			
							10,00	16,83	168,30
10.12	<p>Ud. TUBERÍA GALVANIZADA D160</p> <p>MI Conducto rígido circular de diámetro 160 mm. espesor 0,5 en chapa de acero galvanizado engatillado en hélice según normas EN 1506 y 12237 con juntas de clase D, para instalación interior e exterior, incluso parte proporcional de accesorios de montaje isofónicos, manguitos de unión, cinta adhesiva, etc., mano de obra, totalmente instalado y probado.</p>								

PRESUPUESTO Y MEDICIONES

ADECUACIÓN DE ALMACÉN PARA VESTUARIOS EN RESIDENCIA CORELLA.

CÓDIGO	RESUMEN	UDS	LONGITUD	ANCHURA	ALTURA	PARCIALES	CANTIDAD	PRECIO	IMPORTE
							10,00	29,04	290,40
10.13	<p>Ud. BOCA DE EXTRACCIÓN HIGRORREGULABLE BH 15/100m3/h</p> <p>Ud. Boca de extracción higrorregulable con caudal de extracción entre 15 y 100 m3/h, con regulación de caudal sensible a la humedad, marca SIBER modelo BH 15/100 o similar, para instalación en cocina, incluso manguito de adaptación a D 125 mm. Según DIT 597/13, incluso parte proporcional de accesorios, mano de obra, etc., totalmente instalado y probado.</p>								
	Aseos	2				2,00			
	Vestuarios	3				3,00			
							5,00	59,40	297,00
10.14	<p>Ud. EXTRACTOR INDIVIDUAL HIGRORREGULABLE</p> <p>Ud. Grupo de extracción modelo VMC AMC HI 2V Silentium higrorregulable de SIBER o similar, de bajo consumo y muy bajo nivel sonoro, con regulador de velocidad/ potencia con 5 puntos de funcionamiento R5V-E, tapa circular de diámetro 80 mm., fijaciones antivibratorias para absorción de vibración tipo SAB AMC, según DIT 597/13, con las siguiente características, incluso parte proporcional de accesorios, mano de obra, etc., totalmente instalado y probado:</p> <ul style="list-style-type: none"> - 4 embocaduras de extracción: 1 de Ø 125 mm (cocina) y 3 de Ø 80 mm. (aseos) - 1 embocadura de expulsión Ø 125 mm. - tamaño: base de 433 x 523 mm y altura de 174 mm. - peso: 5 Kg. - motorización: motor IP X4. - tensión alimentación: 239 V 50 Hz monofásica. 								
	Vestuarios	1				1,00			
	Aseos	1				1,00			
							2,00	604,97	1.209,94
TOTAL CAPÍTULO 10 INSTALACIÓN DE FONTANERÍA, EVACUACIÓN Y VENTILACIÓN.....									8.838,35

PRESUPUESTO Y MEDICIONES

ADECUACIÓN DE ALMACÉN PARA VESTUARIOS EN RESIDENCIA CORELLA.

CÓDIGO	RESUMEN	UDS	LONGITUD	ANCHURA	ALTURA	PARCIALES	CANTIDAD	PRECIO	IMPORTE
CAPÍTULO 11 INSTALACIÓN DE CALEFACCIÓN.									
11.01	Ud. ADAPTACIÓN DE CALDERA PARA NUEVO CIRCUITO DE CALEFACCIÓN. Ud. Adaptación de caldera para nuevo circuito de calefacción. ***A Justificar***	1				1,00			
							1,00	2.034,90	2.034,90
11.02	M. TUBERÍA GENERAL DE DISTRIBUCIÓN 16 mm., AGUA CALIENTE. Ud. Base para informática con toma conector coaxial (incluido cableado), realizado en tubo P.VC. corrugado M 20/gp5, incluido mecanismo Schuko serie JUNG, caja de registro, caja mecanismo, totalmente montado e instalado. ***A Justificar***	1	125,00			125,00			
							125,00	8,25	1.031,25
11.03	M. TUBERÍA GENERAL DE DISTRIBUCIÓN 18 mm., AGUA CALIENTE. Ud. Luminaria empotrable con recubrimiento prismático translúcido PMMA, con distribución de luz extensiva e intensiva, apto para trabajo con pantallas infomáticas según EN 12464-1, dimensiones 60x60 cm, con panel perimetral lacado en blanco CR I> 80, con fuente luminosa tipo led de 34 w, rendimiento 100 Lm/w, 35.000 h de vida útil, UGR 18,6, incluso conexiónado mediante tubo de PVC corrugado hasta bandeja portacables, con manguera eléctrica de cobre flexible de 2(1x2,5)+1x2,5 mm², RK-Z1, mano de obra de montaje, completo y colocado. Instalación según REBT e instrucciones ITC-BT. ***A Justificar***	1	125,00			125,00			
							125,00	8,97	1.121,25
11.04	Ud PUNTO DE VACIADO. Ud. Downlight LED marca SYLVANIA de 25W, para aplicación residencial. Flujo luminoso 888 lm, en versión 3000k, lo que equivale a una eficacia de 55,5 lm/W. Su vida útil es de 50.000 horas. Color blanco, protección IP65. Diseños cuadrados y redondos. LED integrado. Carcasa de aluminio y difusor de vidrio. Montaje empotrado. Driver incluido. Reflector de aluminio facetado. Código 3097100. - Con detector de presencia.	1				1,00			
							1,00	61,16	61,16
11.05	Ud PURGADOR AUTOM. BOYA/ROSCA de 1/2" de diám. Ud. Luminaria plástica estanca de 2x36 W con protección IP 65 clase I, cuerpo en poliéster reforzado con fibra de vidrio, difusor de policarbonato de 2 mm de espesor con abatimiento lateral, electrificación con: reactancia, regleta de conexión con toma de tierra, portalámparas.. etc, i/lámparas fluoescntes trifosforo (alto rendimiento), sistema de cuelgue, replanteo, pequeño material y conexiónado.	1				1,00			
							1,00	19,36	19,36
11.06	Ud RADIADOR DE ALUMINIO, con 1429,2 kcal/h. Suministro e instalación de radiador de aluminio inyectado, emisión calorífica 1429,2 kcal/h, según UNE-EN 442-1, para una diferencia media de temperatura de 50°C entre el radiador y el ambiente, compuesto de 12 elementos, de 671 mm de altura, con frontal con aberturas, en instalación de calefacción centralizada por agua, con sistema monotubo. Incluso llave de paso termostática, purgador automático, tapones, reducciones, juntas, anclajes, soportes, racores de conexión a la red de distribución, plafones y todos aquellos accesorios necesarios para su correcto funcionamiento. Totalmente montado, conexiónado y probado, sin incluir ayudas de albanilería. Incluye: Comprobación de la terminación del paramento de apoyo. Replanteo mediante plantilla. Fijación en paramento mediante elementos de anclaje. Situación y fijación de las unidades. Montaje de accesorios. Conexión a la red de distribución. Criterio de medición de proyecto: Unidad proyectada, según documentación gráfica de Proyecto.	2				2,00			
	Multiusos	2				2,00			
	Vestuarios	2				2,00			
	Aseos	1				1,00			
							5,00	467,48	2.337,40

PRESUPUESTO Y MEDICIONES

ADECUACIÓN DE ALMACÉN PARA VESTUARIOS EN RESIDENCIA CORELLA.

CÓDIGO	RESUMEN	UDS	LONGITUD	ANCHURA	ALTURA	PARCIALES	CANTIDAD	PRECIO	IMPORTE
11.07	Ud. CRONOTERMOSTATO AMBIENTE PROGRAM. Ud. Cronotermostato ambiente de 8° a 32°C, programación independiente del día de la semana, 6 cambios de nivel diarios con 3 niveles de temperatura ambiente: confort, actividad y reducido, totalmente instalado.	1				1,00			
							1,00	126,49	126,49
TOTAL CAPÍTULO 11 INSTALACIÓN DE CALEFACCIÓN.....									6.731,81

PRESUPUESTO Y MEDICIONES

ADECUACIÓN DE ALMACÉN PARA VESTUARIOS EN RESIDENCIA CORELLA.

CÓDIGO	RESUMEN	UDS	LONGITUD	ANCHURA	ALTURA	PARCIALES	CANTIDAD	PRECIO	IMPORTE
CAPÍTULO 12 INSTALACIÓN DE ELECTRICIDAD Y PROTECCIÓN CONTRA INCENDIOS.									
12.01	Ud. TOMA DE TIERRA CUADRO SECUNDARIO. Ud. Toma de tierra de cuadro secundario en terreno calizo ó de rocas eruptivas para edificios, con cable de cobre desnudo de 1x35 m2 (30m), 2 electrodos cobrizados de D=14,3 mm. y 2 m. de longitud con conexión mediante soldadura aluminotérmica. ITC-BT 18.	1					1,00		
							1,00	217,79	217,79
12.02	Ud. ADAPTACIÓN CUADRO ELECTRICO PRINCIPAL. Ud. Adaptación de cuadro eléctrico según las necesidades del local, a justificar.	1					1,00		
							1,00	797,46	797,46
12.03	Ud. CUADRO SECUNDARIO PARA ZONA ACTUACIÓN. Ud. Cuadro secundario, de protección y mando para Zona Actuación de 200 m ² ., aprox., formado por un cuadro doble aislamiento ó armario metálico de superficie con puerta, incluido carriles, embarrados de circuitos y protección IGA-32A (III+N); 1 interruptor diferencial de 63A/4p/30mA, 3 diferenciales de 40A/2p/30mA, 1 PIA de 40A (III+N); 12 PIAS de 10A (I+N); 10 PIAS de 15A (I+N), 6 PIAS de 20A (I+N); contactor de 40A/2p/220V; reloj-horario de 15A/220V con reserva de cuerda y dispositivo de accionamiento manual ó automático, totalmente cableado, conexionado y rotulado.	1					1,00		
							1,00	1.017,45	1.017,45
12.04	Ud. CIRCUITO "ALUMBRADO" 3X1,5 mm2. Ud. Circuito "alumbrado", hasta una distancia máxima de 25 metros, realizado con tubo PVC corrugado de D=13/gp. 5 y conductores de cobre unipolares aislados para una tensión nominal de 750 V. y sección 3x1,5 mm ² ., en sistema monofásico, (activo, neutro y protección), incluido p./p. de cajas de registro y regletas de conexión. Alumbrado	1					1,00		
							1,00	283,24	283,24
12.05	Ud. CIRCUITO "USOS VARIOS" 3 X2,5 mm2. Ud. Circuito "usos varios", hasta una distancia máxima de 25 metros, realizado con tubo PVC corrugado de D=16/gp. 5 y conductores de cobre unipolares aislados para una tensión nominal de 750 V. y sección 3x2,5 mm ² ., en sistema monofásico, (activo, neutro y protección), incluido p./p. de cajas de registro y regletas de conexión. Varios Usos	1					1,00		
							1,00	326,96	326,96
12.06	Ud. CIRCUITO "ALUMBRADO EMERGENCIAS" 2x1,5 mm2. Ud. Instalación de línea para emergencias realizada con tubo PVC rígido visto, conductores de cobre rígido de 1,5 mm ² , aislamiento VV 750 V., en sistema monofásico (fase y neutro), incluido p./p. de cajas de registro y regletas de conexión. Emergencia	1					1,00		
							1,00	261,79	261,79
12.07	Ud. CIRCUITO "VENTILACION" 3 x 2,5 mm2. Ud. Circuito "ventilación", hasta una distancia máxima de 25 metros, realizado con tubo PVC corrugado de D=16/gp. 5 y conductores de cobre unipolares aislados para una tensión nominal de 750 V. y sección 3x2,5 mm ² ., en sistema monofásico, (activo, neutro y protección), incluido p./p. de cajas de registro y regletas de conexión. Ventilación	1					1,00		
							1,00	281,98	281,98
12.08	Ud. PUNTO LUZ SENC. MÚLT "JUNG-LS990" (5I/1p). Ud. Punto de luz sencillo múltiple (hasta 5 puntos accionados) con PVC corrugado M 20/gp5 y conductor de cobre unipolar aislados para una tensión nominal de 750V y sección 1,5 mm ² ., incluido cajas registro, caja mecanismo universal con tornillo, portalámparas de obra, interruptor unipolar JUNG-LS990 color blanco y marco respectivo, totalmente montado e instalado. Vestuarios	1					1,00		

PRESUPUESTO Y MEDICIONES

ADECUACIÓN DE ALMACÉN PARA VESTUARIOS EN RESIDENCIA CORELLA.

CÓDIGO	RESUMEN	UDS	LONGITUD	ANCHURA	ALTURA	PARCIALES	CANTIDAD	PRECIO	IMPORTE
							2,00	148,71	297,42
12.09	Ud. PUNTO CONMUTADO MULTIPLE "JUNG-LS990" (4I/2p) Ud. Punto conmutado multiple (hasta 4 puntos accionados) realizado en tubo PVC corrugado M 20/gp5 y conductor de cobre unipolar aislados para una tensión nominal de 750 V. y sección 1,5 mm2., incluido caja registro, caja mecanismo universal con tornillo, portalámparas de obra, 2 conmutadores JUNG-LS990 color blanco y marco respectivo, totalmente montado e instalado.								
	Multiusos	1				1,00			
							1,00	170,49	170,49
12.10	Ud. BASE ENCHUFE "SCHUKO" JUNG-LS 990 Ud. Base enchufe con toma de tierra lateral realizado en tubo PVC corrugado de M 20/gp5 y conductor de cobre rígido de 2,5 mm2. de Cu y aislamiento VV 750 V., en sistema monofásico (activo, neutro y protección), incluyendo caja de registro, caja mecanismo universal con tornillo, base enchufe 10/16 A (2 P+TT lateral), JUNG-LS990 color blanco y marco respectivo, totalmente montado e instalado.								
	Multiusos	4				4,00			
	Vestuarios	6				6,00			
	Aseos	4				4,00			
							14,00	36,52	511,28
12.11	Ud. LUMINARIA PANEL LED 34W 60x60 cm. Ud. Luminaria empotrable con recubrimiento prismático translúcido PMMA, con distribución de luz extensiva e intensiva, apto para trabajo con pantallas infomáticas según EN 12464-1, dimensiones 60x60 cm, con panel perimetral lacado en blanco CR I> 80, con fuente luminosa tipo led de 34 w, rendimiento 100 Lm/w, 35.000 h de vida útil, UGR 18,6, incluso conexionado mediante tubo de PVC corrugado hasta bandeja portacables, con manguera eléctrica de cobre flexible de 2(1x2,5)+1x2,5 mm², RK-Z1, mano de obra de montaje, completo y colocado. Instalación según REBT e instrucciones ITC-BT.								
	Multiusos	4				4,00			
	Vestuarios	5				5,00			
	Aseos	3				3,00			
							12,00	101,20	1.214,40
12.12	Ud. DOWNLIGTH LED SYLVANIA 16W 3000K 888 lm + DETEC. PRESENCIA. Ud. Downligth LED marca SYLVANIA de 25W, para aplicación residencial. Flujo luminoso 888 lm, en versión 3000k, lo que equivale a una eficacia de 55,5 lm/W. Su vida útil es de 50.000 horas. Color blanco, protección IP65. Diseños cuadrados y redondos. LED integrado. Carcasa de aluminio y difusor de vidrio. Montaje empotrado. Driver incluido. Reflector de aluminio facetado. Código 3097100. - Con detector de presencia.								
	Inodoros	2				2,00			
							2,00	115,49	230,98
12.13	Ud. TIERRA EQUIPOTENCIAL PARA BAÑOS Ud. Tierra equipotencial para baños, realizado con conductor de 4 mm2. sin protección mecánica y 2,5 mm2. con protección mecánica, conexionando las canalizaciones metálicas existentes y las masas de los aparatos sanitarios metálicos y todos los demás elementos conductores accesibles de acuerdo al Reglamento Electrotécnico para Baja Tensión actualmente en vigor. ITC-BT 18								
	Aseos	1				1,00			
							1,00	137,49	137,49
12.14	Ud. EMERGENCIA DAISALUX NOVA LD N8 TCA 70 LÚM. Ud. Bloque autónomo de emergencia IP42 IK 04, modelo DAISALUX serie NOVA LD N8 TCA de superficie, semiempotrado pared, enrasado pared/techo, banderola ó estanco (caja estanca IP66 IK08) de 70 lúmenes con lámpara de emergencia de ILMLED. Carcasa fabricada en policarbonato blanco, resistente a la prueba del hilo incandescente 850°C. Difusor en policarbonato opalino. Accesorio de enrasar con acabado blanco, cromado, niquelado, dorado, gris plata. Piloto testigo de carga LED. Autonomía 1 hora. Equipado con batería Ni-Cd estanca de alta temperatura. Opción de telemando. Construido según normas UNE 20-392-93 y UNE-EN 60598-2-22. Etiqueta de señalización, replanteo, montaje, pequeño material y conexionado.								

PRESUPUESTO Y MEDICIONES

ADECUACIÓN DE ALMACÉN PARA VESTUARIOS EN RESIDENCIA CORELLA.

CÓDIGO	RESUMEN	UDS	LONGITUD	ANCHURA	ALTURA	PARCIALES	CANTIDAD	PRECIO	IMPORTE
							1,00	74,64	74,64
12.15	<p>Ud. EMERGENCIA DAISALUX NOVA LD N8 TCA 140 LÚM.</p> <p>Ud. Bloque autónomo de emergencia IP42 IK 04, modelo DAISALUX serie NOVA LD N8 TCA de superficie, semiempotrado pared, enrasado pared/techo, banderola ó estanco (caja estanca IP66 IK08) de 140 lúmenes con lámpara de emergencia de ILMLED. Carcasa fabricada en policarbonato blanco, resistente a la prueba del hilo incandescente 850°C. Difusor en policarbonato opalino. Accesorio de enrasar con acabado blanco, cromado, niquelado, dorado, gris plata. Piloto testigo de carga LED. Autonomía 1 hora. Equipado con batería Ni-Cd estanca de alta temperatura. Opción de telemando. Construido según normas UNE 20-392-93 y UNE-EN 60598-2-22. Etiqueta de señalización, replanteo, montaje, pequeño material y conexionado.</p>								
	Multiusos	1					1,00		
	Vestuarios	1					1,00		
							2,00	80,85	161,70
12.16	<p>Ud. EXTINTOR POLVO ABC 27A-183B 6 kg.</p> <p>Ud. Extintor de polvo químico ABC polivalente antibrasa, de eficacia 27A/183B, de 6 kg. de agente extintor, con soporte, manómetro comprobable y manguera con difusor, según Norma UNE, certificado AENOR. Medida la unidad instalada.</p>								
		1					1,00		
							1,00	66,00	66,00
12.17	<p>Ud. EXTINTOR CO2 89B 5 Kg.</p> <p>Ud. Extintor de nieve carbónica CO2, de eficacia 89B, de 5 kg. de agente extintor, construido en acero, con soporte y manguera con difusor, según Norma UNE. Equipo con certificación AENOR. Medida la unidad instalada.</p>								
		1					1,00		
							1,00	93,50	93,50
12.18	<p>Ud. SEÑAL FOTOLUMINISCENTE EXTINTOR, EVACUACIÓN, ETC.</p> <p>Ud. Suministro y colocación de equipos contra incendios fotoluminiscente, de riesgo diverso, advertencia de peligro, prohibición, evacuación y salvamento, en PVC rígido de 1 mm. fotoluminiscente, de dimensiones 210x210 mm. Medida la unidad instalada.</p>								
	Salida	3					3,00		
	Extintores	2					2,00		
							5,00	22,17	110,85
TOTAL CAPÍTULO 12 INSTALACIÓN DE ELECTRICIDAD Y PROTECCIÓN CONTRA INCENDIOS.....									6.255,42

PRESUPUESTO Y MEDICIONES

ADECUACIÓN DE ALMACÉN PARA VESTUARIOS EN RESIDENCIA CORELLA.

CÓDIGO	RESUMEN	UDS	LONGITUD	ANCHURA	ALTURA	PARCIALES	CANTIDAD	PRECIO	IMPORTE
CAPÍTULO 13 PINTURA.									
13.01	M ² . PINTURA PLÁSTICA LISA COLOR.								
	M ² . de pintura plástica lisa en paramentos verticales y horizontales, a base de una mano de imprimación y dos de pintura plástica, previa preparación de paredes, en colores a elegir por la D.F. en obra, protección de carpinterías y suelos, emplastecidos, limpieza final, etc., completa y acabada.								
	Multiusos	2	6,35		2,40		30,48		
		-2		2,00	1,20		-4,80		
		2	6,00		2,40		28,80		
		-2		0,90	2,05		-3,69		
							50,79	7,70	391,08
	TOTAL CAPÍTULO 13 PINTURA.....								391,08

PRESUPUESTO Y MEDICIONES

ADECUACIÓN DE ALMACÉN PARA VESTUARIOS EN RESIDENCIA CORELLA.

CÓDIGO	RESUMEN	UDS	LONGITUD	ANCHURA	ALTURA	PARCIALES	CANTIDAD	PRECIO	IMPORTE
CAPÍTULO 14 MOBILIARIO.									
14.01	M. ENCIMERA FENÓLICO. M. Encimera de tablero fenólico 12 mm., de espesor, anchura 60 cm., y con faldón de 15 cm., y copete de 5 cm., colocada sobre sub-estructura metálica (incluida), medida la longitud ejecutada. Incluso la apertura de agujeros para los lavabos.								
	Lavabos	1	3,00			3,00			
							3,00	357,48	1.072,44
14.02	Ud. SEPARACIÓN DUCHAS. Ud. Suministro y colocación de mamparas sanitarias para WC y ducha modelo TP SPORT STAF C-7 o similar, fabricadas con tablero compacto de fibras fenólicas de 12-13 mm., de espesor, ignífugas, hidrófugas y anti-bacterianas, superficie no porosa, resistente a los productos de limpieza y a las desinfecciones, inalterable a la humedad. Color a determinar, montadas con perfilera vertical y horizontal en aluminio STAFF o similar acabado color plata mate, sin rosetones a pared, bisagras solo sin muelle, pomos, condenas con indicador libre/ocupado, pies regulables y tornillería en acero inoxidable AISI 304. - Separación de duchas con una barra superior en el frente de las 3 duchas de 1,45,00 m., de largo (sin puertas para colocar cortina) de acero inox., y una separación de 1,00 m., de largo con patas de acero inox. - Estructuras montadas a una altura de 1.815 + 170 mm. - Calidad estándar D-S2, d0 norma EN 13501-1 - Bajo solicitud posibilidad de B-S2,d0 (Ex M1) norma EN 13501-1 Flecha máx. 5.0 mm., densidad 1,45 g/cm³ norma DIN 53479, Absorción de agua <3% norma EN 438-2.								
	Duchas	2				2,00			
							2,00	577,47	1.154,94
14.03	Ud. CONJUNTO 2 CABINAS (INODOROS). Ud. Suministro y colocación de cabinas y mamparas sanitarias para WC y ducha modelo TP SPORT STAF C-7 o similar, fabricadas con tablero compacto de fibras fenólicas de 12-13 mm., de espesor, ignífugas, hidrófugas y anti-bacterianas, superficie no porosa, resistente a los productos de limpieza y a las desinfecciones, inalterable a la humedad. Color a determinar, montadas con perfilera vertical y horizontal en aluminio STAFF o similar acabado color plata mate, sin rosetones a pared, bisagras solo sin muelle, pomos, condenas con indicador libre/ocupado, pies regulables y tornillería en acero inoxidable AISI 304. - Conjunto de 2 cabinas con un frontal de 2,15 m., con 2 puertas de 800 mm., apertura interior, con 1 separador de 1,70 m. - Estructuras montadas a una altura de 1.815 + 170 mm. - Calidad estándar D-S2, d0 norma EN 13501-1 - Bajo solicitud posibilidad de B-S2,d0 (Ex M1) norma EN 13501-1 Flecha máx. 5.0 mm., densidad 1,45 g/cm³ norma DIN 53479, Absorción de agua <3% norma EN 438-2.								
	Vestuario-1 (Minusválidos)	1				1,00			
							1,00	1.605,92	1.605,92
14.04	Ud. BANCO DEPORTIVO 1,90 x 0,40 m. + PERCHERO. Ud. Banco deportivo de medidas 1,90 x 0,40 m., con asiento de tablero compacto de fibras fenólicas, ignífugas, hidrófugas y anti-bacterianas, superficie no porosa, resistente a los productos de limpieza y a las desinfecciones, inalterable a la humedad. Con soportes o patas de acero inoxidable. Incluso perchero corrido formado por tablero fenólico y colgadores de acero inoxidable. Color a elegir por la Dirección de Obra.								
	Vestuarios	2				2,00			
							2,00	423,48	846,96
14.05	Ud. BANCO DEPORTIVO 2,50 x 0,40 m. + PERCHERO. Ud. Banco deportivo de medidas 2,50 x 0,40 m., con asiento de tablero compacto de fibras fenólicas, ignífugas, hidrófugas y anti-bacterianas, superficie no porosa, resistente a los productos de limpieza y a las desinfecciones, inalterable a la humedad. Con soportes o patas de acero inoxidable. Incluso perchero corrido formado por tablero fenólico y colgadores de acero inoxidable. Color a elegir por la Dirección de Obra.								
	Vestuarios	5				5,00			
							5,00	593,97	2.969,85

PRESUPUESTO Y MEDICIONES

ADECUACIÓN DE ALMACÉN PARA VESTUARIOS EN RESIDENCIA CORELLA.

CÓDIGO	RESUMEN	UDS	LONGITUD	ANCHURA	ALTURA	PARCIALES	CANTIDAD	PRECIO	IMPORTE
14.06	<p>Ud. CONJUNTO 16 TAQUILLAS.</p> <p>Ud. Conjunto de taquillas modelo REMMS 10 o similar de medidas 1812x400x500 mm., con puertas de 10 mm., de espesor, canteado pulido. Estante, techo y base de 6 mm., laterales separadores intermedios verticales de 4 mm., de espesor. Pared trasera de 3 mm., perforada para ventilación. Barras verticales de aluminio anodizado especiales para taquillas. Bisagras de acero inoxidable modelo plano para una carga unitaria de 8 Kg remachadas al perfil taquilla. Barra perchero para colgar de aluminio con percha de ABS deslizante tipo gancho (modelo 1 puerta). Tornillería de acero inoxidable. Patas regulables de PVC. Puerta numerada sobre embellecedor cerradura. Color Blanco. Totalmente montadas.</p> <p>- Se suministran en módulos de 8 taquillas de medidas 1.812 x 3.200 mm.</p> <p>- Conjunto formado por 16 taquillas de 400 mm., de ancho y con cerradura moneda.</p>								
	Vestuarios	2					2,00		
								1.649,92	3.299,84
	TOTAL CAPÍTULO 14 MOBILIARIO.....								10.949,95

PRESUPUESTO Y MEDICIONES

ADECUACIÓN DE ALMACÉN PARA VESTUARIOS EN RESIDENCIA CORELLA.

CÓDIGO	RESUMEN	UDS	LONGITUD	ANCHURA	ALTURA	PARCIALES	CANTIDAD	PRECIO	IMPORTE
CAPÍTULO 15 GESTIÓN DE RESIDUOS.									
15.01	Ud. GESTIÓN DE RESIDUOS PRODUCIDOS DURANTE LA EJECUCIÓN DE LA OBRA. Partida alzada para la gestión de residuos producidos durante la ejecución de la obra según el Real Decreto 105/2008.								
	Actuación	1				1,00			
							1,00	900,00	900,00
	TOTAL CAPÍTULO 15 GESTIÓN DE RESIDUOS.....								900,00

PRESUPUESTO Y MEDICIONES

ADECUACIÓN DE ALMACÉN PARA VESTUARIOS EN RESIDENCIA CORELLA.

CÓDIGO	RESUMEN	UDS	LONGITUD	ANCHURA	ALTURA	PARCIALES	CANTIDAD	PRECIO	IMPORTE
CAPÍTULO 16 SEGURIDAD Y SALUD.									
16.01	Ud. MEDIDAS DE SEGURIDAD Y SALUD DURANTE LA EJECUCIÓN DE LA OBRA. Partida de seguridad y salud, para adoptar las medidas de seguridad y salud necesarias para la realización de los trabajos.	1				1,00			
							1,00	1.050,00	1.050,00
	TOTAL CAPÍTULO 16 SEGURIDAD Y SALUD.....								1.050,00
	TOTAL.....								72.440,89

PROYECTO DE EJECUCIÓN PARA ADECUACIÓN DE VESTUARIOS
EN ALMACÉN DE RESIDENCIA "HOGAR SAN JOSÉ" DE CORELLA
(NAVARRA)

PLANOS

Alberto Mateo López

Arquitecto Técnico



VESTUARIOS EN
RESIDENCIA "HOGAR SAN JOSÉ"

PROYECTO DE EJECUCIÓN
ADECUACIÓN DE ALMACÉN PARA VESTUARIOS
EN RESIDENCIA "HOGAR SAN JOSÉ"

C/ PASCUAL PÉREZ OÑATE, 45

CORELLA (NAVARRA)

SITUACIÓN Y EMPLAZAMIENTO

ESCALA: Sin escala

ENERO 2022
propiedad



AYUNTAMIENTO DE CORELLA

01

arquitecto técnico

ALBERTO MATEO LÓPEZ
Arquitecto Técnico

ALBERTO MATEO LÓPEZ

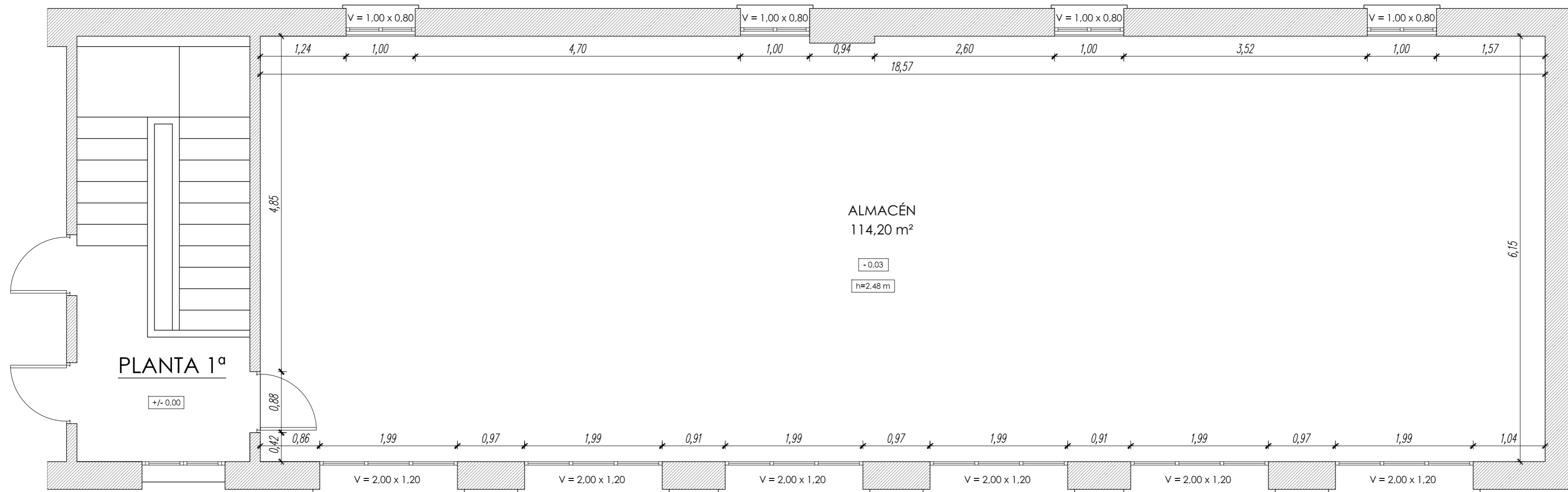

ESTADO ACTUAL

PROYECTO DE EJECUCIÓN
ADECUACIÓN DE ALMACÉN PARA VESTUARIOS
EN RESIDENCIA "HOGAR SAN JOSÉ"
 C/ PASCUAL PÉREZ OÑATE, 45

CORELLA (NAVARRA)

ESTADO ACTUAL

ESCALA: 1/50

ENERO 2022
 propiedad



AYUNTAMIENTO DE CORELLA

02

arquitecto técnico

ALBERTO MATEO LÓPEZ
 Arquitecto Técnico

ALBERTO MATEO LÓPEZ

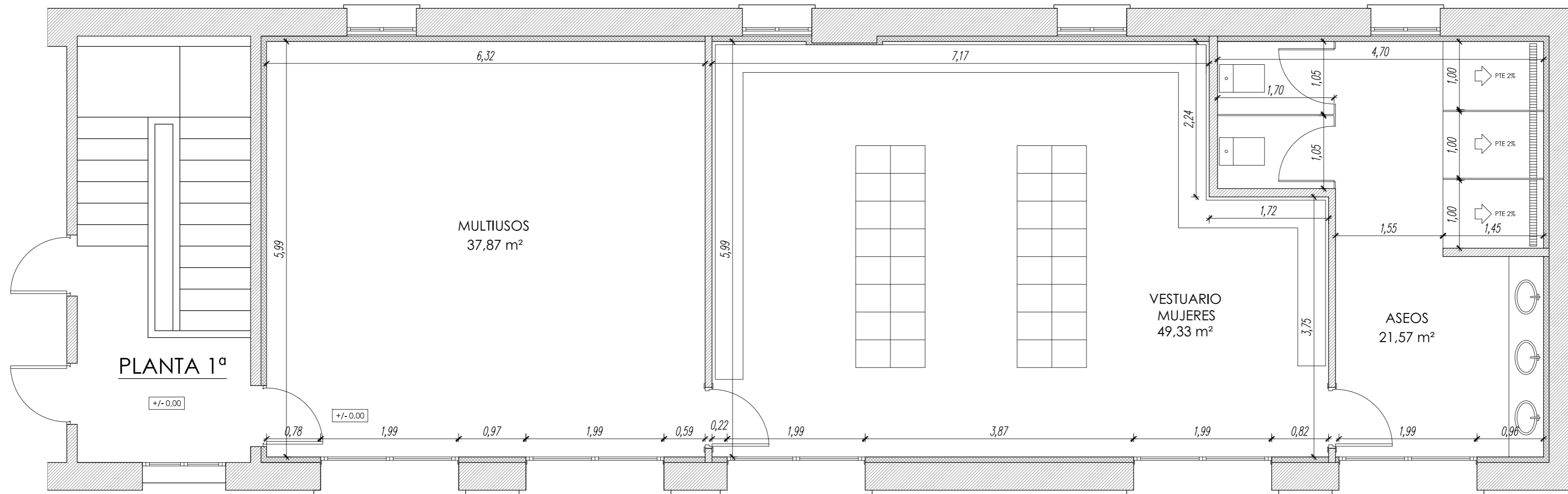

ESTADO REFORMADO

MEMORIA TÉCNICA
ADECUACIÓN DE ALMACÉN PARA VESTUARIOS
EN RESIDENCIA "HOGAR SAN JOSÉ"
 C/ PASCUAL PÉREZ OÑATE, 45

CORELLA (NAVARRA)

ESTADO REFORMADO

ESCALA: 1/50

ENERO 2022
 propiedad



AYUNTAMIENTO DE CORELLA

03

arquitecto técnico

ALBERTO MATEO LÓPEZ
 Arquitecto Técnico

ALBERTO MATEO LÓPEZ